IX. Jahrgang. Sonnabend, 27. September 1902.

Danziger Neueste Nachrichten

Unparteiisches Organ und Allgemeiner Anzeiger

Fernsprech-Anschluß Redaktion Nr. 506, Expedition Nr. 316.

Nachdruck sämmtlicher Original-Artikel und Telegramme ist nur mit genauer Quellen-Angabe — „Danziger Neueste Nachrichten" — gestattet.)

Berliner Redactions-Bureau: W., Potsdamerstraße Nr. 123. Telephon Amt IX Nr. 7387.

Bezugs-Preis: Pro Monat 50 Pfg. mit Zustellgebühr. Durch die Post bezogen vierteljährlich Mk. 2,— ohne Bestellgeld. Postzeitungs-Katalog Nr. 1660. Für Oesterreich-Ungarn: Zeitungspreisliste Nr. 871 Bezugspreis 3 Kronen 18 Heller, Für Rußland: Vierteljährlich 94 Kop. Zustellgebühr 30 Kop. Das Blatt erscheint täglich Nachmittags gegen 5 Uhr mit Ausnahme der Sonn- und Feiertage.

Anzeigen-Preis 25 Pfg. die Zeile. Reclamezeile 60 Pf. Beilagegebühr: Gesammtauflage 3 Mk. pro Tausend und Postzuschlag. Theilauflage höhere Preise. Die Aufnahme der Inserate an bestimmten Tagen kann nicht verbürgt werden. Für Aufbewahrung von Manuscripten wird keine Garantie übernommen. Inseraten-Annahme und Haupt-Expedition: Breitgasse 91.

Nr. 227. | Auswärtige Filialen in: St. Albrecht, Berent, Bohnsack, Brösen, Bütow Bez. Cöslin, Carthaus, Dirschau, Elbing, Heubude, Hohenstein, Konitz, Langfuhr (mit Heiligenbrunn), Lauenburg, Marienburg, Marienwerder, Neufahrwasser, Neustadt, Neuteich, Ohra, Oliva, Pranst, Pr. Stargard, Schellmühl, Schiblitz, Schöneck, Stadtgebiet-Danzig, Steegen, Stolp und Stolpmünde, Stutthof, Tiegenhof, Weichselmünde, Zoppot. | 1902.

Die heutige Nummer umfaßt 24 Seiten.

Große Rosinen.

Dem preußischen Abgeordnetenhause geht es so wie dem Reichstage. Das Haus hat nur noch eine Session, dann wird es eingesargt, und wie dann die nächstjährigen Wahlen, an denen sich die Sozialdemokraten in geschlossenen Linien betheiligen wollen und welche sich auch sonst unter besonderen Umständen, vielleicht unter der äußersten Erregung der Wählerklassen vollziehen werden, ausfallen, das mögen die Götter wissen. Wahrscheinlich gerade, um sich ihren Wählern für die kommende Wahlkampagne zu empfehlen, fühlen gewisse parlamentarische Kreise das Bedürfniß, noch zum Schlusse ihrer Mandatsperiode im Abgeordnetenhause Vorgänge zur öffentlichen Diskussion zu stellen, von welchen angenommen wird, daß sich dieselben zum Nachtheile angegriffener Minister ausschlachten lassen. Die Meinung ist am Ende nicht einmal festgewurzelte Ueberzeugung der Interpellationslustigen. Aber der Drang, sich um jeden Preis wichtig zu machen, ist ja bei manchen Leuten unwiderstehlich. So ist es jetzt bereits beschlossene Sache, im preußischen Abgeordnetenhause den Fall Löhning zur Sprache zu bringen, und auch eine angebliche gelegentliche Aeußerung des Landwirthschaftsministers über die Kanalfrage zum Gegenstande einer Interpellation zu machen.

Die Herren, die sich zu diesen beiden Unternehmungen entschlossen haben, versprechen sich davon natürlich einen parlamentspolitischen Erfolg, der darin bestehen würde, daß es gelänge, den Ministern der Finanzen, des Innern und der Landwirthschaft etwas am Zeuge zu flicken, gleichviel ob mit Recht oder zu Unrecht. Jede parlamentarische Fraktion ist zu einer derartigen Taktik befugt, aber ihr Erfolg wird um so geringer sein, je weniger die erhobenen Vorwürfe begründet und substantiirt sind. Das wird sich am deutlichsten und sichersten im Fall der Interpellation wegen der Löhningaffäre erweisen. Hier will man Gelegenheit nehmen, den Kastengeist gouvernementaler Kreise zu geißeln. Hinter solchem Beginnen würde in der That der Geist moderner Lebensanschauung, also auch die Masse der preußischen Wähler stehen. Nur müßte in Wirklichkeit eine aus dem Kastengeiste geflossene und daher zu verurtheilende Handlung vorliegen. Diese Voraussetzung trifft bekanntlich garnicht zu. Der Fall Löhning ist so viel und so eingehend erörtert, daß kein Unbefangener sich mehr dem Anschlusse an das von uns an dieser Stelle gleich Anfangs abgegebene Urtheil entziehen kann, wonach nicht die vielbesprochene Heirathsangelegenheit und der Kastengeist, sondern einzig und allein die Stellung Löhning's zur Polenpolitik der Regierung diesem Beamten den Hals gebrochen hat. Dies und nichts Anderes wird die beabsichtigte Interpellation fest und klar stellen, welche daher keineswegs in die Niederlage, wohl aber in einen Sieg der Regierung auslaufen muß.

Dem äußeren Anscheine nach aussichtsreicher ist der gegen den Landwirthschaftsminister geplante Angriff. Die Aeußerung, welche Herr v. Podbielski gethan haben soll, ist bereits vor langen Wochen von ziemlich allen Blättern in einem Wortlaute reproduzirt worden, der bis zur Stunde unwidersprochen geblieben ist und daher wohl mit eigenem Recht als authentisch angesehen werden darf. Sie lautete? „Ick werde mir doch nich mit den Laufekanal vorn Bauch stoßen lassen!" Das ist ja allerdings eine höchst kräftige und anstößige Ausdrucksweise. Wir haben von ausländischen insbesondere von englischen und französischen Ministern schon viel tollere geflügelte Worte gehört, aber die Form war doch immerhin genießbarer. Solche Form verträgt man bei uns nicht mehr; man schämt sich vor dem Auslande, daß ein deutscher, ein preußischer Minister sich in derartigen Redewendungen gefallen kann. Wenn also Herr von Podbielski genöthigt würde, die Richtigkeit seiner durch die Presse gegangenen Wortwahl zuzugestehen, so würde die Mehrheit vielleicht des preußischen Abgeordnetenhauses, ganz gewiß aber der preußischen Wählerschaft Mißstimmung und das ungünstigste Vorurtheil gegen den Landwirthschaftsminister fassen, dessen Stellung überhaupt damit ernstlich erschüttert wäre. Wir können wenigstens kaum glauben, daß der Ministerpräsident und die Krone die öffentlich und allgemein verurtheilte Verletzung der Form deshalb allein verzeihen würde, weil ein Kavallerieoffizier sie im Gespräch mit einem westpreußischen Gutsbesitzer gethan hat. Aber das Unbegreifliche ist, daß die Interpellanten selber auf die Form, die hier thatsächlich das Wichtigste ist, gar keinen Werth legen, sondern den Worten einen ganz unerweisbaren Sinn unterlegen und darauf hin weiter operieren wollen. Sie nehmen an, daß der Minister mit der besprochenen Aeußerung die höchste Gleichgiltigkeit gegen das Kanalwerk, das sich doch als eine der Hauptaufgaben der inneren Politik darstellt, bewiesen habe und wollen nun im Abgeordnetenhause die Regierung fragen: „Wie steht Graf Bülow zu der Aeußerung des Landwirthschaftsministers, er, der wiederholt gesagt habe, in Betreff der Beurtheilung politischer Fragen herrsche bei der Regierung volle Einmüthigkeit?" Es scheint uns, die Interpellanten verrennen sich, weil sie aus den Podbielskischen Worten eine Gleichgiltigkeit oder gar Leidenschaft gegen den Kanal herauslesen, die gar nicht darin enthalten zu sein braucht. Die Worte können doch an sich ebensogut bedeuten, daß Herr von Podbielski meint, mit dem Widerstande gegen den Kanal im Landtage außerordentlich leicht fertig zu werden. Diese Interpretation hat mindestens so viel für sich, als jene andere. Der Minister hat es also leicht, sich zu vertheidigen. Die Interpellanten kommen also mit scheinbaren parlamentarischen Wichtigkeiten, die in Wahrheit Nichtigkeiten sind. Sie könnten eigentlich in anderen Dingen ihre Zeit und Arbeit besser verwenden.

England und der Boerenappell.

Von unserem Londoner-Mitarbeiter.

England hat mit den Boerengeralen seit dem Frieden nicht viel mehr Glück gehabt als während des Krieges. Als sie nach Europa kamen, war man offenkundig bereit, sie durch Lob und Schmeichelkunst zu fangen, einmal, weil man auch außerhalb der Kreise der bösen Pro-Boeren für ihre zähe Tapferkeit und geschickte Kriegsführung allmählig jenen vertenfelten Respekt bekommen hatte, in dem recht viel aufrichtige Bewunderung steckt, zweitens weil England dabei nach langer Zeit wieder vor der Welt in seine Lieblingspose der „besten" Christen fallen konnte, die alles „Unrecht" vergebend, ihre Feinde in die Arme schließen; und drittens, weil es im ureigensten Interesse Englands liegt, diese einflußreichsten Männer des südafrikanischen Irland zu Freunden zu haben. Diese Lobköderpolitik ging aber mit einem scharfen Knack in die Brüche, als die Generale kurzer Hand Chamberlains taktlose Einladung zur Flottenrevue zurückwiesen und nicht Zeugen sein wollten, wie die Räuber ihres Landes sich in ihrer Seemachtsgröße sonnen. Was nun thun? Am liebsten hätte man wieder die wohlvertrauten Schimpfbatterien aufgefahren, doch Punkt drei, das eigene Interesse, verbot diesen Weg, so schwer es auch manchen Jingoblättern fiel, der Verlockung zu widerstehen. In dem diplomatischen Schachspiel zwischen Chamberlain und der „Krügerklique" waren die ernsten Züge verloren. England gab den Angriff auf und legte sich auf die Vertheidigung.

Die Konferenz der Generale mit Chamberlain war wohl nur ein getheilter Erfolg. Den ersteren lieferte sie die Grundlage für ihre weiteren Schritte. Chamberlain mußte öffentlich Farbe bekennen und das Ausland lernte, wie weit britische „Generosität" zu gehen beabsichtigte. Aber ich habe von hiesigen Auffassungen und Eindrücken zu berichten, und in dieser Hinsicht hatte die Besprechung einen schlimmen Nachtheil für die Boerensache. Die Konferenz hat die Stellung Chamberlains noch gefestigt. Auch die eifrigsten hiesigen Freunde der Boeren gaben und geben Chamberlain das Lob, daß er sich taktvoll und zuvorkommend benommen und den gestellten Forderungen gegenüber kaum anders handeln konnte. Wenn aber selbst die schlimmsten Gegner Chamberlain's nach ihrer Auffassung der Lage seine Haltung billigen, so ist das schon an sich ein Nachtheil für die Buren. Denn wie die politischen Verhältnisse nun einmal in England liegen, müssen alle Kämpfe für die Buren darauf gerichtet sein die Machtstellung Chamberlains zu erschüttern. Er, nicht der neue Premier Balfour, hält die schwache Regierung zusammen und je schneller er seinen Halt auf Englands Wählerschaft verliert, desto früher tagt eine neue Zukunft für die Buren. Sie müssen in Südafrika kämpfen und das Ausland wird sicherlich nicht mit den Mitteln kargen, daß sie überhaupt leben können um zu kämpfen, aber die Entscheidung liegt bei den britischen Wählern und dem Sieg der liberalen Partei.

Und nun erscheint der „Apell an die zivilisirte Welt." Es war das erwartete Kommando. Die Jingobatterien rasseln und donnern auf der ganzen langen Linie. Aber nur die „Times" zielt gerade auf die Generale, deren „Verbannung aus Afrika" jetzt für den Frieden der Kolonie nothwendig sei. Doch die „Times" steht bei ihrer schamlos offenen Parteinahme für die Minenmillionäre mit ihrer südafrikanischen Politik seit längerem etwas vereinsamt da. Fast alle anderen Blätter richten ihr Feuer nicht auf die Generale, sondern auf Krüger und Leyds, die bösen Geister, die die guten Heerführer irregeführt und deren Feder den Aufruf geschrieben. „Die Schurken", schreibt der Daily-Telegraph mit dem größten Lesekreis, „schuldigen uns hier vom ersten bis zum letzten Worte an, daß wir uns schäbig benommen." Ueber die Schäbigkeit entrüsten sich alle Zeitungen und haben doch keine andere Antwort als die abgeleierten Lügenphrasen von dem „frechen Angriffskrieg gegen England", den man nach unerhörten Opfern mit „nie dagewesener Generosität belohne." Gäbe England nicht 60 Millionen Mark, also durchschnittlich 2000 Mk. zur Wiederherstellung der Farmen? Generöses England! Zweitausend Mark, bei den dortigen Preisen eine Farm mit Bauten und Vieh auszurüsten! Und wie jämmerlich schäbig ist es, das Mitleid der Welt durch eine Lüge entfremden zu wollen. Denn diese armseligen 60 Millionen kommen nicht, wie England es jetzt hinzustellen beliebt, voll den ruinirten Farmern zu Gute, sondern es sollen damit auch die ausstehenden Kriegsrechnungen der Boerenregierung bestritten werden. Wieviel wird dann noch für den Aufbau der Farmen übrig bleiben? Britische Güte hat dafür die billige Anleihe von vierzig Millionen ausgesetzt, nach obiger Durchschnittsberechnung 1500 Mk. pro Gut. Und wer auch mit dieser Riesenhypothek britischer Riesengüte nicht auskommen kann und anderswo borgen muß, der weiß, daß das sorgende Landesvaterherz Lord Milners bereit ist, tiefverschuldete Farmen billig für englische Kolonisten aufzukaufen. Mit solchen Aussichten sollen die Boeren an die Arbeit gehen und England nicht — schäbig nennen.

Alles Gezeter über die Undankbarkeit der Boeren entkräftet aber die Presse selbst und giebt damit den Hauptgrund ihres Aergers kund. Die Generale hätten sich an die Mildthätigkeit Englands wenden sollen, betonen fast alle Blätter, das wäre richtiger und einträglicher gewesen. Mit diesem Vorschlag giebt man zuerst die Hauptsache zu, daß die Boeren trotz der „beispiellosen Güte Englands" in arger Noth leben. Denn wenn nicht, so wäre auch eine Sammlung in England unnöthig. Brauchen aber die Boeren Geld, so kann ihr „Verbrechen gegen England" nur daran liegen, daß sie sich an die zivilisirte Welt wenden, und darum allein ist England auch so erbost. Es wollte sich auf billige Weise ein bischen in den Augen der Welt rehabilitiren und die Boeren zu Dank verpflichten. Jeder britische Geber hätte dann ein Patriot geheißen. Jetzt aber ist laut Daily Telegraph „jeder Engländer, der dieser Almoseneinladung Folge leistet, ein Mann, der sein eigen Land mit unauslöschlicher Infamie brandmarkt". Ist aber, so muß man doch fragen, dieses Brandmal nicht schon da?

* * *

Die Boerengenerale beabsichtigen, wie in London verlautet, im Laufe des Oktober nach London zurückzukehren, um Herrn Chamberlain genaue statistische Angaben über den den Boeren in Transvaal und im Oranje-Staat während des Krieges zugefügten Schaden zu unterbreiten und die Bewilligung eines zinsfreien Darlehens von wenigstens 20 Millionen Pfund Sterling nachzusuchen.

Der Wechsel in der amerikanischen Botschaft.

Von unserem Berliner Dr. L.-Mitarbeiter.

Man ist ja im Allgemeinen geneigt, die Bedeutung eines Botschafters oder Gesandten für die Beziehungen der Staaten unter einander und den Gang der internationalen Politik heutzutage sehr gering zu veranschlagen. In manchen Fällen trifft dies unzweifelhaft auch zu. Man denkt gewöhnlich zuerst an den Fürsten Eulenburg, der in Folge seines ungünstigen Gesundheitszustandes den weitaus größten Theil des Jahres von seinem Wiener Botschafterposten abwesend ist und damit den Beweis zu liefern scheint, daß diese ganze diplomatische Einrichtung nicht viel mehr als ein hübsches Ornament in der Politik ist. Aber man darf doch hierbei nicht übersehen, daß dieses Beispiel durchaus keine allgemeine Beweiskraft besitzt. Die Beziehungen zwischen Deutschland und Oesterreich-Ungarn sind seit 25 Jahren, seit dem Abschluß des Bündnisses zwischen den beiden Kaiserreichen, derart geklärt und befestigt, daß, von ganz vereinzelten Zwischenfällen abgesehen, die beiderseitigen Botschafter im Allgemeinen allerdings nicht viel mehr zu thun haben, als Repräsentationspflichten zu erfüllen. Die laufenden Geschäfte können in der Regel auch von ihren Stellver-

Von drinnen und draußen.

Von unserem Berliner Bureau.

Sie kommen — sie kommen nicht — sie kommen — sie kommen nicht. — Fast war's, wie das alte liebe Spiel mit den gezupften Blättern des Maaßliebchens, von dem schon das blonde Gretchen das Liebesorakel erwartete. Und die weiten Kreise, die sich in Berlin für die tapferen Boerenkämpfer interessiren, zupften emsig aus ihren Zeitungsblättern das Orakel. Jeden Tag anders. Sie kommen — sie kommen nicht — sie kommen.

Ja, nun kommen sie doch! Sie werden, wenn sie sich eilen, gerade noch sehen, wie das schöne Gold, das ein eigenartiger Berliner Kunstsinn zum Empfang des italischen Herrschers auf die stolzen dorischen Säulen des Brandenburger Thores geschmiert hat, mühsam wieder heruntergekratzt und abgewaschen wird. Ein betrübendes Symbol zu einer Zeit, da die Stadtväter mit langen Gesichtern vor dem leeren Stadtsäckel stehen und zum ersten Mal seit langen Jahren das Wörtlein „Defizit" mit scheuen Lippen bilden. Man wird sich hüten, das schöne byzantinische Gold auch zu ihren Ehren an den Säulen zu lassen, die es so hartnäckig nicht wieder hergeben wollen. Nicht weil man sich scheut, die Kämpfer aus dem Goldland an das gleißnerische Metall zu erinnern, das all ihr Elend heraufbeschworen. Aber vor allen Ehrungen will man sich hüten, die dem ohnedies verärgerten, lieben Volke überm Kanal Magenschmerzen verursachen könnten. Aber wenn es wahr ist, was die Dichter so oft besungen und geträumt haben; daß in großen Momenten das leblose Leben erhält und Götterbilder voll Huld von ihren Marmorsockeln niedersteigen, dann kann auch das Wunderbare Ereigniß werden in diesen hellen Herbsttagen. Die geharnischten Markgrafen in der Siegesallee bleiben freilich gewiß auf ihrem alten Platz. Otto der Faule ist überhaupt nie ein Freund von Bewegung gewesen und der dicke Wilhelm strapazirt sich auch nicht gern. Nur dem alten Soldatenkönig zuckt's in den Gamaschen, den „Kerls, die sich so brav geschlagen", entgegen zu gehen. Aber für seine Riesengarde haben sie nicht die richtigen Maaße und an der Uniform soll's auch gefehlt haben . . .

Aber die goldene Viktoria auf der Siegessäule, die entscheidet sich vielleicht für herrlicheren Empfang und niederkletternd an dem langweiligen Riesenruhmesspargel erreicht sie den Boden und immer ihren goldenen Kranz festhaltend tritt sie hinterm Brandenburger Thor an eine schlichte Miethskutsche, die ohne Spitzenreiter und ohne Jäger mit wallendem Federbusch auf dem Bock daher kommt und in der die drei sitzen, deren Namen die Welt mit Bewunderung erfüllt hat und die gezwungen sind, einen schweren Bittgang zu thun für ein niedergeworfenes Volk, das seine Freiheit und seine Hoffnung verloren hat. Und wenn die gute Viktoria nach mehr als dreißigjährigem Schweigen ihre Lippen — es sind ausnahmsweise keine „Rosenlippen" sondern goldene — öffnen kann und will, dann wird sie mit einem malitiösen Lächeln, das alle über irdische Rücksichten erhabene Göttinnen so gut kleidet, etwa also ihr Sprüchlein sagen:

Rosen streuend Euren Wegen
Tänzeln Kinder nicht voraus,
Und kein lorbeerschwerer Degen
Ruht an Eurer Linken aus.
Keiner Garde stramme Reihen
Treten grüßend ins Gewehr,
Goldumglitzerte Lakaien
Ziehn nicht dienernd hinterher.
Nicht zu mindern Englands Rühmchen
Und besorgt um's Wohl des Staats,
Sparen heut' mit ihren Blümchen
Töchter des Gemeinderaths.

Nirgends hängt ein sonst recht dreister
Lieferant die Fahne raus;
Kein befrackter Bürgermeister
Spricht die großen Worte aus.
Straßen ohne Kranzverzierung . . .
Plätze ohne Bläserchor . . .
Ohne goldene Lackierung
Bleibt das Brandenburger Thor.

In der stolzen Wilhelmstraße
Wünscht man vor Besuchern Ruh',
Schlägt man, knapp vor Eurer Nase,
Natteradatsch die Thüre zu.

Doch in Gassen welches Leben!
Wo nur Euer Wagen zog,
Grau gewordne Väter heben
Ihre blonden Bengels hoch.
An Laternen steil gestiegen
Ist die flinke Jugend schnell;
Ihre Groschensträußchen fliegen
Läßt die kleine Putzmamsell.
Lärm und Ruf und Mädchenkichern . . .
Und ein Mütterchen im Chor,
Das — lang ist's her! — bei Spichern
Ihren einz'gen Sohn verlor.

Und Ihr sollt's Lebend'gen melden,
Sollt es flüstern manchem Grab:
So begrüßen wir die Helden
Ohne Pomp und Marschallstab.
Keines Festes müß'ge Schauer
Schaarten hier sich Alt und Jung;
Diese stolze Menschenmauer
Baute die Begeisterung.
Baut' Erinnrung an der Ahnen
Lang ersehnten Freiheitsflug,
Der die blutgetränkten Fahnen
Einst ins Land des Corsen trug!

John Bull wird traurig sein über den Empfang; da ist halt nichts zu machen. Er hätte es gar zu gern gesehen, wenn die Burengenerale zwischen die Höhe ihres Ruhms und ihre Europareise erst eine so hübsche Strecke von Jahren gelegt, wie die gute Sarah Bernhard, die jetzt als brave Großmutter doch noch zu uns Barbaren kommt.

Der Briefwechsel zwischen ihr, der Göttlichen, und dem Grafen Hochberg wird später auf dem Autographenmarkt hohen Liebhaberwerth erringen. Denn er zeigt, wie patriotisch und wie — praktisch die alternde Sarah ist. Ich greife aus der Zahl der zierlichen Billette, die von Paris in diesen delikaten Angelegenheiten nach Berlin fliegen, geflogen sind, ein paar aufs Geradewohl heraus.

Paris, September 1882 (!).

Mein Herr! Es ist mir von deutschen Verehrern meiner Kunst, d. h. von Allen, die mich spielen sahen, nahegelegt worden, in Berlin aufzutreten. Von dem Gesichtspunkt ausgehend, daß das Vaterland der Kunst die ganze Erde ist und als Vaterland meiner Kunst sogar der Himmel mit einbezogen werden kann, wäre ich vielleicht zu bewegen, der inständigen Bitte Ihrer Landsleute zu willfahren. Ich müßte nur, wie Sie einsehen werden, auf Erfüllung einiger Bedingungen bestehen. An der Grenze muß mir die Schenkungsurkunde überreicht merden, in der Elsaß-Lothringen meinem Frankreich zurückgegeben wird. Alle Regimenter, deren Anblick schmerzliche Gefühle im Herzen einer guten Patriotin wecken müßten, sind für die Dauer meines Aufenthaltes aus Berlin zu entfernen. Preußische Uniformen dürfen in einem Umkreis von 1000 Metern um das Theater, in dem ich spiele, nicht getragen werden. Auch die Feuerwehr und der diensthuende Polizeileutnant haben im bürgerlichem Frack zu erscheinen. In den kostbaren Schmuckstücken, die mir von hohen Stellen zugedacht sind, ist jede symbolische Anspielung auf das Herrscherhaus, dem sie entstammen, streng zu vermeiden. Am Werth der Steine kann zugelegt werden, was an Heraldik und Symbolik fehlt.

Unter diesen Bedingungen wäre ich bereit für einige Stunden zu vergessen, daß es der Erbfeind ist, dem ich die Gnade meiner Kunst spende.

Genehmigen Sie den Ausdruck meiner größtmöglichsten Selbstschätzung S. B.

Paris, September 1892. (!)

Mein Herr! Ich will Ihr Angebot, dem Gedanken eines Berliner Gastspiels näher zu treten, nicht ganz von der Hand weisen. Das Elsaß — so entnehme ich unserem vor 10 Jahren gepflogenen Briefwechsel — wollen Sie nicht hergeben. Gut, ich bin auch mit Lothringen zufrieden. Dieses aber muß uns garantirt werden, ohne dem spiele ich nicht. Wenn es — wie

tretern bequem erledigt werden. Aber man würde oberflächlich urtheilen, wenn man hieraus schließen wollte, daß sich der ganze diplomatische Apparat nachgerade überlebt habe und daß die vielen Millionen, die alle großen Staaten alljährlich für ihre Auslandsvertretungen aufwenden, zum Fenster hinausgeworfen seien.

Wie außerordentlich wichtig auch heutzutage noch ein diplomatischer Vertreter ist, der seine Aufgabe versteht und ernst nimmt, wie sehr er dazu beitragen kann, entstandene Mißverständnisse auf beiden Seiten zu zerstören, das gegenseitige Verständniß zu fördern und so allmählig die emporgewachsene Spannung in Freundschaft zu verwandeln, das hat vielleicht in den letzten fünf Jahren Niemand so deutlich bewiesen, wie Andrew White, der sich nunmehr rüstet, den Berliner Botschafterposten, den er seit 1897 bekleidet hat, zu verlassen. Wie hat unter dem Einfluß, ja der förmlichen Leitung Englands, das sich mit einem Meisterstreichgenie gefährliche Konkurrenten vom Halse schaffen zu können hoffte, die anglo-amerikanische Presse gegen Deutschland unaufhörlich gehetzt! Wie nahe lag die Gefahr eines blutigen Zusammenstoßes zwischen Deutschland und den Vereinigten Staaten in den Tagen, wo ein amerikanisches und deutsches Geschwader zusammen vor den Philippinen lag und die Jingopresse nicht müde wurde, plumpe Erfindungen zu verbreiten, um den Pöbel gegen Deutschland aufzuhetzen und durch wüste Beschimpfungen die langmüthigen Deutschen herauszufordern. Welche Verdienste sich in jenen schwierigen und gefährlichen Zeiten, auch späterhin, beispielsweise bei den von den Engländern geschickt zu ähnlichen Treibereien benutzten Samoawirren, der Berliner Botschafter White erworben hat, indem er auf seine erregten und absichtlich irregeführten Landsleute beruhigend wirkte und seine Regierung von den ehrlichen und guten Absichten der deutschen Regierung zu überzeugen wußte, und indem er andererseits in Berlin die Thorheiten des heimischen Jingopöbels zu mildern und als belanglose Auswüchse patriotischer Regungen darzustellen verstand, das können weitere Kreise nur ahnen. Die Archive der Auswärtigen Aemter in Washington und Berlin dürften die näheren Belege hierüber enthalten. Es war ein Glück für die beiden Länder und für alle Anhänger des Weltfriedens, daß in diesen verhängnißvollen Zeiten die Vereinigten Staaten in der deutschen Reichshauptstadt einen Vertreter hatten, der in seiner Heimath das höchste Ansehen genießt, dessen Patriotismus außer Frage steht und der zugleich ein überzeugter Freund und Bewunderer Deutschlands ist. Nur so konnte er den Sturm beschwören, den gewissenlose Hetzer zu ganz bestimmten Zwecken entfacht hatten und der von England her immer neue Nahrung erhielt. Gewiß hätte Andreas White allein diesen Erfolg nicht erzielen können, wenn er nicht an dem deutschen Botschafter in Washington, von Holleben, einen ebenso eifrigen und geschickten Bundesgenossen gehabt hätte und wenn nicht die maßgebenden Stellen hüben und drüben gleich ihm von der Nothwendigkeit guter Beziehungen zwischen den beiden großen Ländern durchdrungen gewesen wären. Namentlich Kaiser Wilhelm II. auf der einen und Präsident Roosevelt auf der anderen Seite waren entschiedene Anhänger dieser Ueberzeugung und kamen den Bestrebungen der Botschafter auf halbem Wege entgegen, so daß das deutsch-amerikanische Verständniß allmählich zu der Reife gedeihen konnte, die wir heute als einen der Hauptfaktoren des Weltfriedens dankbar erkennen. Es in jeder Beziehung gefördert, herbeigeführt und befestigt zu haben, darf Andrew White als den schönsten Ruhmestitel für sich in Anspruch nehmen, wenn er sich in mehreren Wochen dauernd ins Privatleben zurückziehen wird.

Seinen nunmehr ernannten Nachfolger, Charlemagne Tower, werden wir aus Petersburg nach Berlin mit dem alleinigen Wunsche übersiedeln sehen, daß es ihm gelingen möchte, sich seines hochverdienten Vorgängers durchaus würdig zu erweisen. Daß er die Vereinigten Staaten zuvor in Wien und Petersburg erfolgreich vertrat, daß er gleich Bancroft, Davis, Andrew White und anderen amerikanischen Vertretern in Berlin vor seinem Eintritt in die diplomatische Laufbahn der großen Gelehrtenrepublik angehörte, die in Nordamerika vollständig mit dem Geiste deutscher Wissenschaft und deutscher Universitäten getränkt und erfüllt ist, giebt eine gewisse Gewähr dafür, daß dieser Wunsch in Erfüllung gehen wird.

* * *

Washington, 27. Sept. (Tel.)

Folgende Ernennungen werden amtlich bekannt gemacht: Tower wird zum Botschafter in Berlin ernannt, MacCormick, der jetzige Botschafter in Wien, zum Botschafter in Petersburg, Storer, der jetzige Botschafter in Madrid, zum Botschafter in Wien.

Politische Tagesübersicht.

Der dritte deutsche Handwerks- und Gewerbekammertag wurde gestern in Leipzig eröffnet. Es wurde beschlossen, den Entwurf betreffend Regelung des Submissionsverfahrens, welcher in der Hauptsache besagt, daß die Vergebung von Arbeiten und Lieferungen an Handwerkskorporationen grundsätzlich anzustreben, sowie daß bei Arbeiterausständen die Lieferungszeit um die Dauer des Ausstandes zu verlängern sei, mit der Maßgabe anzunehmen, daß dabei die örtlichen Bedürfnisse die nöthige Berücksichtigung erfahren.

Weiter beschäftigte man sich mit der Frage der Einführung der obligatorischen Alters- und Invaliditäts-Versicherung für sämmtliche selbstständigen Handwerker. Schließlich wurde eine Erklärung angenommen, nach welcher für diejenigen Baugewerbe, bei denen mangelhafte Ausführung Leben und Gesundheit gefährdet, unter Zugrundelegung der Meisterprüfung der Befähigungsnachweis gefordert werden soll.

**

Die Nachricht von dem Versuch eines Eisenbahnattentats auf den Zaren wird dem „Fränk. Kurier" aus Petersburg bestätigt. Mehrere Bahnbeamte wurden verhaftet, weil es trotz vorheriger Warnung sowie der scharfen Bewachung der Bahnstrecken doch möglich gewesen ist, den Anschlag auszuführen. Das Zarenpaar erhielt in den letzten Tagen zwei nihilistische Drohbriefe. Die Reise der Zarin nach einem südlichen Badeorte, die zur Stärkung ihrer Gesundheit in den nächsten Tagen unternommen werden sollte, sei deshalb verschoben worden.

Deutsches Reich.

— Die Zolltarifkommission ist ruhebedürftig. Sie hat in der zweiten Lesung in einer knappen Woche 16 von den 19 Abschnitten des Zolltarifs erledigt und sich nun bis Dienstag vertagt. Gestern wurde für Spiegel- und Tafelglas die Vorlage wiederhergestellt und für Mikroskope Zollfreiheit beschlossen. Dann kamen die Eisenzölle an die Reihe, über die in der Spezialdiskussion jedoch erst am Dienstag entschieden werden soll. In der kurzen Generaldebatte kündigte der Abg. Broemel für das Plenum eine eingehende Erörterung der Kartellfrage im Anschluß an diese Zölle an.

— Oberregierungsrath v. Tzschoppe in Potsdam, Mitglied der freikonservativen Fraktion, hat sein Mandat zum Abgeordnetenhause niedergelegt. Er vertrat seit 1890 den Wahlkreis Uelzen.

— Eine „staatlich geleitete, umfassende Besiedelung Deutsch-Südwestafrikas" soll neuerdings, wie der „Nationalztg." aus Windhoek geschrieben wird, vom Kolonialamt in Aussicht genommen sein.

Ausland.

— Der Kommandant La Roy-Laburie wurde vom Kriegsgericht zur Nantes zur Ausstoßung aus dem Heere verurtheilt. Der Kommandant hatte sich geweigert, seine Kompagnie nach Douarnenez zu führen, um die Zivilbehörden dort bei der Durchführung des Vereinsgesetzes zu unterstützen.

— Der Kongreß der französischen Bergarbeiter nahm mit 80 gegen 18 Stimmen die Forderung des Achtstundentags einschließlich Einfahrt und Ausfahrt und der für das Mittagessen nothwendigen Zeit an.

— Aus Rußland wird der „Frankf. Ztg." über den Prozeß gegen die wegen Theilnahme an den Bauernunruhen angeklagten Personen aus Charkow gemeldet, daß die Zahl aller Angeklagten 641 beträgt. Darunter sind Viele mehrerer Vergehen angeklagt. Die Gesammtzahl der Prozesse beläuft sich auf 71. Von ihnen gelangen 41 vor dem Charkower, 30 vor dem Kiewer Gerichtshof zur Verhandlung. Der Charkower Gerichtshof wird angeblich 29 Prozesse in Walki verhandeln, 12 in Konstantinograd. In Walki beginnen die Gerichtssitzungen am 29. September.

— Großfürst Nikolaus ist gestern an Bord des Panzerschiffes „George Pobädonoffetz" in Warna eingetroffen und vom Fürsten von Bulgarien begrüßt worden.

— Der Befehl zur Mobilisirung von 30 türkischen Regimentern wurde gestern gegeben. Die Truppen werden längs der bulgarischen Grenze Aufstellung nehmen. Die Schipkafeier und die bulgarischen Manöver scheinen die Nervosität im Yildiz Kiosk auf das höchste gesteigert zu haben.

Heer und Flotte.

Schiffsbewegungen. S. M. SS. „Fürst Bismarck" mit dem Chef des Kreuzergeschwaders, Vizeadmiral Geißler an Bord, ist am 25. September von Taku nach Tsingtau in See gegangen. „Vineta" ist am 25. September in Port au Prince eingetroffen. „Falke" ist am 25. September von La Guayra nach Curaçao in See gegangen und wird am 27. September von dort nach Port au Prince weitergehen. „Rhein" ist am 25. September in Kiel eingetroffen. „Beowulf" ist am 25. September in Danzig außer Dienst gestellt worden.

Fahrt der Truppentransportschiffe: Transportdampfer „Pisa" Port Said am 25. September an und ab.

Sport.

Mit dem Rennen zu Insterburg

beginnt morgen die herbstliche Rennkampagne auch im Osten des Reiches. Aus Langfuhr sind Rittmeister Vogel's „Haft", Leut. Gr. Solms „Simpel", Leut. v. Dippe's „Einbrecher" und „Tonleiter" und Lt. v. Plehwe's „Monarchist" bereits gestern nach dort abgegangen. Der Stall des Hauptmann's Großkreutz wird sich mit „Ilsenburg" und „Pascher" an dem Meeting betheiligen. Unser alter Steher wird die große ostpreußische Steeple-Chase bestreiten, in der er in der vorbenannten „Ilsenburg" seine gefährlichste Gegnerin findet, vorausgesetzt, daß der Stute die 4000 m nicht zu viel sind.

Stadt-Theater.

„Hans Huckebein".

Schwank von Blumenthal und Kadelburg.

Wenn es überhaupt in der deutschen Bühnenlitteratur einen Schwank giebt, der alle Ansprüche des Publikums, das ohne Rücksicht auf die Möglichkeit oder Wahrscheinlichkeit der Bühnenvorgänge von Herzensgrund sich einmal auslachen will, erfüllt, so ist es dieses lustige Durcheinander, das nach dem Rezept: „Du sollst und mußt Dich amüsiren", zu drei Akten verarbeitet ist. Das Pechvogel-Motiv — wer kennt nicht den drolligen Unglücksraben aus Wilhelm Busch's Bilderbogen — ist überaus straff und geistreich durchgeführt; die komischen Effekte sind brillant gesteigert; die lustigen Einfälle prasseln wie dichte Regenschauer auf uns hernieder und in ununterbrochener Folge rollt sich die zierliche Kette der heiteren Bilder vor uns ab. So ist es selbstverständlich, daß angesichts dieser Attacke der Autoren auf jede Griesgrämigkeit ihnen überall ein leichter Sieg wird. So manches Jahr blühte ihnen schon dieser Erfolg. Auch der gestrige Abend bestätigte das von neuem.

Die Darstellung befriedigte, wenngleich die Pointen vielfach noch etwas schärfer hätten unterstrichen werden können. Dieser Schwank verträgt das nicht nur, er erfordert direkt eine kräftige Behandlung. Ein sehr waschechter Russe war Herr Wittig. Als eifersüchtiger Athlet machte Herr Pfeiffer eine recht drollige und lustige Figur. Der Schwiegervater des Herrn Siegwart war in seiner trockenen Komik sehr brav. Herr Busch gab den Unglücksraben mit einem reichen Aufwand eigenen Könnens und einer kleinen Anlehnung an den Berliner Alexander. Die schmollende junge Frau fand durch Frau von Weber eine sehr sympathische Wiedergabe. Klassisch war die Repräsentation der Schwiegermutter durch Fräulein Pfeiffer. Lebendig, frisch und charmant huschte Frl. Sachs über die Bühne; sehr niedlich und appetitlich war Fräulein Sieger in der kleinen Charge des Dienstmädchens. Das Publikum amüsirte sich außerordentlich. Es klatschte und lachte und wanderte sichtlich mit dem Bewußtsein nach Hause, sich riesig unterhalten zu haben. -ll.

Neues vom Tage.

Der 74. Naturforscher- und Aerztetag

wurde gestern 1½ Uhr Nachmittags geschlossen. Es wurden von Kaiser Wilhelm und Kaiser Franz Joseph eingegangene Danktelegramme für die telegraphischen Huldigungen verlesen.

Frecher Diebstahl.

Gestern Vormittag ist, wie das „Leipz. Tagebl." meldet, aus einem Wagen, welcher einer Firma in Anger-Crottendorf gehörte, ein Geldbetrag von 17000 Mk. gestohlen worden. Von dem Diebe fehlt bis jetzt jede Spur.

Merkwürdiger Selbstmordgrund.

Ein in Wiesbaden zum Besuch weilender sehr reicher amerikanischer Farmer, Namens Weber, hat sich wegen verschmähter Liebe erschossen.

Die Theilnehmer an der China-Expedition

werden am 17. Oktober unter Vorsitz des Grafen Waldersee im Hotel Kaiserhof in Berlin eine kameradschaftliche Vereinigung abhalten. Generalmajor Freiherr v. Gayl fordert im „Militärwochenblatt" die Offiziere, Sanitätsoffiziere und oberen Beamten der Armee und Marine, die an der Expedition theilgenommen haben, zur Betheiligung auf und bittet, dies bis zum 14. Oktober an das Hotel Kaiserhof mitzutheilen.

— **Zur Ueberbringung des Ehrenbechers,**

welchen die Stadt Cork in Anerkennung der vorzüglichen Leistungen des Berliner Ruder-Klubs bei der internationalen Ruderregatta in Irland gestiftet hat, ist vorgestern Abend Oberscheriff Roche in Berlin eingetroffen. Am Abend fand im Kaiserhof ein Festmahl statt, an welchem gegen 200 Personen, darunter als Vertreter des Kaisers Staatssekretär Tirpitz theilnahmen. Oberscheriff Roche betonte bei der Ueberreichung des silbergetriebenen Pokals, er komme, um Zeugniß für das starke, brüderliche Gefühl abzulegen, das seine Mitbürger für die Mitglieder des Berliner Ruderklubs hegten, das sich aber auch auf Kaiser Wilhelm und das von ihm so glücklich regierte deutsche Volk erstrecke.

Risse im Dogenpalast zu Venedig?

Blättermeldungen zufolge soll der Saal des Bessarion im Dogenpalast in Venedig Risse zeigen; es wird indessen versichert, daß die Sache ohne Bedeutung ist.

Ein Vermächtniß von 1 Million Mark

zu wohlthätigen Zwecken ist der Stadt Dresden von einem dieser Tage in New-York verstorbenen Dresdener Rentier zugefallen.

Das Projekt des neuen Zentralbahnhofes in Leipzig,

der der größte der Welt werden und 106 Millionen Mark kosten wird, ist jetzt genehmigt.

Der Schriftsteller Wilhelm Eckstein

stürzte sich in einem Anfall von Geistesstörung in München von der die Bahngeleise am Hauptbahnhof überkreuzenden Hakenbrücke und erlitt außer dem Bruche beider Beine auch schwere innere Verletzungen.

Bluttaten.

In Schuffenze bei Kontopp in Schlesien wurde der Wächter Wachowski ermordet. Der That dringend verdächtig ist der Arbeiter Pikursch, der aus Rußland zugezogen ist. Er ist bereits verhaftet.

In Moetzlich bei Halle wurde der Gutsbesitzer Jakobs nach einem Wortwechsel von einem seiner Knechte, Günther, erstochen. Günther stellte sich der Polizei.

Geheimrath Jencke

tritt am 1. Oktober aus der Leitung der Krupp'schen Werke, um seinen Wohnsitz fortan in Dresden zu nehmen. In seine Zeit fällt der ungeheure Aufschwung der Krupp'schen Werke: Im Jahre 1879, als Jencke in die Leitung des Werkes eintrat, umfaßte dasselbe bei Einschluß der Hütten- und Bergwerke insgesammt rund 16 000 Arbeiter und Beamte mit etwa 55 000 Angehörigen. Dagegen stellte sich am 1. April 1902 die Zahl der Arbeiter des Krupp'schen Werkes auf über 43 000 mit etwa 148 000 Angehörigen!

Der Gustav Adolf-Kongreß

wies weitere Liebesgaben im Betrage von 6627 und 6742 Mk. den Ortschaften Plantières-Queuleu in Lothringen und Wilda in Posen zu.

Entmündigung eines Prinzen.

Der am 6. Februar 1880 zu Berlin geborene Prinz Stanislaus Radziwill, zuletzt in Berlin, jetzt in Maszkiewicze (Rußland) wohnhaft, ist durch Beschluß des Amtsgerichts Berlin wegen Verschwendung entmündigt worden.

Eine Wetterkatastrophe auf Sizilien.

Ueber die Provinz Catania ist ein furchtbares Unwetter herniedergegangen. Zahlreiche Menschen sind umgekommen. Telegraphisch wird über Rom aus Sizilien gemeldet:

Eine vom Meer kommende Windhose richtete in Katania und Umgebung furchtbaren Schaden an. In Strömen niedergehende Wolkenbrüche setzten in wenigen Minuten Straßen und Häuser unter Wasser. Viele Dächer wurden vom Sturm weggetragen. Der herrliche Bellini-Garten mit seinen seltenen Bäumen und Pflanzen ist in eine Wüste verwandelt. Alle Straßen sind aufgewühlt und unpassirbar. Die Bahngeleise sind auf weite Strecken zerstört, sodaß die Züge zurückkehren mußten. Der deutsche Dampfer „Caprera" ist trotz unmenschlicher Anstrengung der Mannschaft bei der Hafeneinfahrt auf Land gelaufen. Um den Schrecken der Einwohner noch zu steigern, giebt der Aetna Zeichen neuer vulkanischer Thätigkeit. Am furchtbarsten hauste das Unwetter in Modica, das von dem hoch anschwellenden Fluß zur Hälfte zerstört wurde. In den Trümmern der Häuser sind über 300 Menschen begraben und todt. Sämmtliche Weingärten und alles Vieh wurde ein Raub der Fluthen.

Aus Modica wird weiter gemeldet: Der untere Theil der Stadt ist zerstört. Die beiden Gebirgsbäche St. Marie und St. François, die durch die Stadt mit ihrer ganzen Ausdehnung fließen, schwollen plötzlich an und wälzten Schlamm und große Steine mitten ins Land. Die Wassermassen drangen in die Häuser, rissen Menschen, Möbel, Waaren und Thiere mit sich fort. 8 Häuser sind abgedeckt, viele beschädigt. Bisher sind 80 Leichen geborgen und in den Kirchen aufgebahrt. Weitere 50 sind schon beerdigt. Die Zahl der vom Fluß mitgerissenen Personen ist immer noch ungewiß. In Scicly sind 12 Opfer an Menschenleben zu verzeichnen, in Caffaro ist alles zerstört, in Palazzolo Acreide, Terla und Geratana ist der Schaden sehr groß. Ueberall sind Truppen zur Hilfeleistung. Infolge der Zerstörung der Telegraphenlinie fehlen direkte Nachrichten.

Einer Meldung der „Agencia Stefani" zufolge sind nach den bisherigen Feststellungen in Modica 100 Personen ums Leben gekommen. Man kennt jedoch noch nicht die Zahl derjenigen, die von dem reißenden Strom fortgetrieben sind, der alles mit sich nimmt, was sich in den niedrig gelegenen Häusern und Geschäftsräumen befindet und der Brücken und Straßen zerstört. Den zur Hilfeleistung eingetroffenen Truppen und Beamten gelang es, mehrere Personen zu retten. Privatmeldungen zufolge soll das Unglück durch eine Wasserhose entstanden sein.

Bombenexplosion in einem amerikanischen Hotel.

Gestern früh brachte in dem Golden Eagle-Hotel in New-York ein Gast aus persönlicher Rachsucht gegen den Besitzer des Hauses eine Dynamitbombe zur Explosion und beging darauf Selbstmord. Dreißig andere Gäste wurden aus den Betten geschleudert und zum Theil verletzt. Der Besitzer des Hotels Louis Brandt und seine Frau wurden erheblich verwundet. Der Attentäter Mackee verübte die That, weil ihn Brandt als Bewerber um seine Tochter abgewiesen hatte. Mackee erschoß sich kurz nach der Explosion im Flur des Hotels.

Bei dem Erdbeben in Kaschgar

wurde das große Dorf Artusch zerstört. 667 Personen wurden in dem Bezirk getödtet und über 1000 Personen verletzt. Leichtere Erdstöße wurden während der nächsten fünf Tage verspürt.

Eine Shakespeare-Statue

soll bei Helsingör errichtet werden. Das Komitee, dessen Vorsitzender Oberst Christensen, der Kommandant des Schlosses Kronberg, ist, fordert alle Bewunderer Shakespeares zur Beitragsleistung auf.

Der kürzlich verstorbene Kommerzienrath Hasenclever vermachte der Stadt Aachen zu gemeinnützigen Zwecken 100 000 Mark.

Explosion schlagender Wetter.

In Folge einer Explosion schlagender Wetter sind mehrere Arbeiter in der Grube Magaro bei Toledo erstickt, 30 werden vermißt.

Rettung aus Seenoth.

Nach einem in Hamburg eingetroffenen Telegramm hat der heute von New-York in Plymouth angekommene Dampfer der Hamburg-Amerika-Linie „Pennsylvania" am 19. d. M. die norwegische Bark „Bothnia" auf 50 Grad nördlicher Breite und 17 Grad westlicher Länge in sinkendem Zustand angetroffen und deren aus 13 Mann bestehende Besatzung geborgen.

Ein schwerer Unfall in einem Fabrik-Etablissement wird aus Hannover gemeldet. In der Kunst- und Metallgießerei von Männel explodirte gestern Vormittag eine Granate. Dem Sohne des in dem Fabrikgebäude wohnenden Meisters Schnarchendorff wurde der Kopf vom Rumpf getrennt und dem Arbeiter Karl Baldermann der Leib vollständig aufgerissen. Auch Baldermann ist seinen Verletzungen erlegen.

Im Beleidigungsprozeß des Malers Carlo Böcklin in Florenz, des ältesten Sohnes Arnold Böcklins, gegen den Universitätsprofessor Dr. Richard Muther-Breslau ist nunmehr der Verhandlungstermin auf den 11. November vor dem Breslauer Schöffengericht festgesetzt, nachdem der erste Termin am 5. November vorigen Jahres vertagt worden war.

Lokales.

c. s. **Reparaturthätigkeit unserer Marinewerft.** Unserer Kaiserlichen Werft fällt seit langen Jahren die Aufgabe zu, einen Theil der in der Reserve befindlichen kleinen Kreuzer für eine neue Frontdienstthätigkeit wieder herzustellen und bei dieser Gelegenheit an den Schiffskörpern und Kesselanlagen dieser Kriegsfahrzeuge Grundreparaturen resp. Erneuerungen auszuführen. Auch der kleine Kreuzer „Schwalbe", der heute noch auf der Heimreise aus Ostasien zwischen Sabang und Colombo (Ceylon) begriffen ist, wird zu diesem Zweck von Kiel nach Danzig übergeführt werden, um an unserer Marinewerft außer Dienst zu stellen und dann einer Grundreparatur unterzogen zu werden. Das Einlaufen der „Schwalbe" nach Kiel ist neuerdings auf den 30. November festgesetzt, so daß das Schiff in der ersten Decemberhälfte in unserem Hafen erschrinen wird. Der Kreuzer ist seit dem 1. April 1898 im Dienst, ist seit dieser Zeit dauernd im Auslande gewesen und wird in Folge seines Alters (da er bereits am 16. August 1887 zu Wasser gebracht worden ist) zweifellos einer recht weitgehenden Ausbesserung bedürftig sein. Nähere Einzelheiten dieser Grundreparatur werden sich natürlich erst nach einer eingehenden Schiffsbesichtigung feststellen lassen. Von dieser wird es dann auch abhängig sein, ob der Kreuzer noch abermals für eine Frontdienstthätigkeit im Auslande herangezogen werden kann, oder ob sich das Schiff nur zu einer untergeordneten letzten Flottenthätigkeit wird aufbrauchen lassen. Für die „Schwalbe" soll dann der „Sperber" als Ersatzschiff nach dem Auslande abgehen, indessen erst, wenn die „Schwalbe" den Heimathshafen erreicht hat. An unserer Werft wird der Kreuzer unter dem Kommando des Korvettenkapitäns Hilbrand die Flagge streichen; erster Offizier des Schiffes ist der Kapitänleutnant Freiherr v. Müffling. Da der Kreuzer seine Schiffskammer in Kiel hat, wird er vor der Ueberführung nach unserer Werft dort seine Geschütze und sonstige Hauptausrüstung abgeben.

* **Die Wilde'sche höhere Mädchenschule** in Langfuhr hielt gestern und vorgestern auf Zinglershöhe ihr diesjähriges Schüler-Schauturnen ab. Die an beiden Tagen sehr stark besuchten Veranstaltungen begannen mit einem Gesang der drei oberen Klassen, an den sich Freiübungen und reizende Spiele der jüngsten Klassen anschlossen. Den Mittelpunkt des schönen Festes bildete ein vorzüglich vorbereitetes Festspiel „Frauenideale aus dem Hause Hohenzollern", dessen wohlgelungene Durchführung rauschenden Beifall fand. Allerlei Turnübungen und geschmackvoll arrangirte Reigen füllten den zweiten Theil des Programms, welches mit gemeinsamem Gesang seinen Abschluß fand.

* **Das Reifezeugniß** für die Berechtigung zum einjährig-freiwilligen Dienst erhielten folgende Schüler der Oberrealschule zu St Petri u. Pauli: Berneaud, Deutschland, Droß, Elias, Groddeck, Kirstein, Holtz, Krieger, Krieschen, Kubusch, Maeckelburg, Maker, Marquardt, Miran, Momber, Nehter, Neumann I und II, Orsech, Radewald, Ramm, Steinroeck, Voß, Weiß und Wittke.

* **Besuch auswärtiger Schüler in Danzig.** Am Donnerstag und Freitag besuchten Schüler der städtischen Handels- und Gewerbeschule in Gnesen (Posen) unsere Stadt und besichtigten unter Leitung ihrer Lehrer die Kaiserliche Werft, die Hafenanlagen und einige private industrielle Etablissements.

* **Hafer aus „Emil Berenz"** ist am Dienstag in Tolkemit noch verkauft worden; der Zentner kostete 25 Pfg. Ein Tolkemiter Schiffer hatte eine Ladung mitgebracht. Seewasser und Schlick hatten in den langen Monaten den Hafer schwarz gefärbt und ihm einen abscheulichen Duft gegeben. Durch fleißiges Waschen und Abspülen besserten sich Geruch und Aussehen. Schweine und Enten fraßen den so behandelten Hafer gerne.

* **Ostdeutscher Lawn-Tennis-Turnier-Verband.** Gestern Abend 6 Uhr fand im Geschäftszimmer des Verbandes die Auslosung für das am Sonnabend Nachmittag und Sonntag zum Austrag kommende Tennis-Turnier statt. Es sind zu den 4 Konkurrenzen ca. 50 Meldungen eingegangen. Die Vorgabespiele können erst Sonntag ausgekämpft werden; müssen aber pünktlich um 8 Uhr Vormittags begonnen werden, damit sie pünktlich zu Ende geführt werden können. Die Schlußrunden werden auf Sonntag Nachmittag gelegt, aber die übrigen Spiele ohne Unterbrechung am Sonntag durchgeführt. Die für die Wettkämpfe angesetzten Zeiten sind Sonnabend Nachmittag auf den Plätzen in Zoppot zu erfahren.

* **Maschinisten-Prüfung.** Die gestern unter Vorsitz des Herrn Regierungs- und Gewerberath Goebel auf der hiesigen Königlichen Regierung beendete Prüfung für Seedampfschiffsmaschinisten haben bestanden als Maschinisten 2. Klasse die Herren Paul Chrost-Danzig, Franz Hohmann-Danzig, Albert Prohl-Neufahrwasser und Paul Wedding-Hamburg, als Maschinist 3. Klasse Herr Otto Hein-Neufahrwasser und als Maschinisten 4. Klasse die Herren Ernst Albrecht, Wilhelm Hennemann und Richard Steinfeldt, sämmtlich Kolbergermünde, Alfred Jffermann und Paul Riegel-Danzig, Bruno Selke-Rügenwaldermünde und Albert Ziebuhr-Nickelswalde.

* **Schießübungen auf See.** Anfang nächsten Monats finden für die im Dienst bleibenden beiden Schiffe der Danziger Reservedivision „Hagen" und „Hildebrand" Schießübungen mit Torpedos und Geschützen in der Danziger Bucht statt.

Sie damals schrieben — eine Unmöglichkeit ist, alle preußischen Uniformen für die Dauer meines Aufenthaltes aus Berlin zu entfernen, so entfernen Sie wenigstens die darin steckenden Soldaten. Feuerwehr und Briefträger mögen bleiben. Wenn Sie ferner damals schrieben, daß hohen Stellen keine Vorschriften gemacht werden könnten betreffend etwaiger Geschenke, so werde ich meine Bedingung dahin präcisieren daß man mir nur garantire, daß in einer etwaigen Unterhaltung mit einer hohen Stelle kein Bezug auf die Großväter genommen werde. Ich werde bestimmt nicht von dem meinen reden und erwarte also —

In diesem Sinne Ihre begeisterte Zustimmung erwartend

S. B.

Wunderlicher Weise wurde auch auf dieser Basis keine Einigung erzielt. Dieses Ereigniß war erst dem neuen Jahrhundert vorbehalten, und dieser Brief der „Göttlichen" leitete es ein:

Paris, September 1902.

Mein Herr! In London und New-York hat mich Jedermann spielen sehen. In Paris kennt mich jedes Kind. Ich will mich auch Berlin nicht länger vorenthalten; damit, wenn ich nächstens in's Alte-Damen-Stift zu Versailles eintrete, mir nicht der Fluch der enttäuschten Reichshauptstadt folge. Hier sind meine Bedingungen: Ich erhalte 70 Proz. der Einnahme. Die Preise der Plätze sind zu verdreifachen. Dreitausend Mark pro Abend müssen mir garantirt werden.

Die Ihrige

S. B.

Ich suche vergeblich in diesem Brief die Elsaß-Lothringische Frage.

Wenn wieder einmal nach einem guten Frühstück ein französischer Minister auf Corsika zum Fenster hinaus zu allen guten Patrioten spricht, wird die große Sarah nicht zuhören dürfen. Aber es ist auch unwahrscheinlich, daß sie sich mit dem vielen Gelde, das sie in Deutschland verdienen wird, gerade in Corsika ankauft. . . .

Diogenes.

* **Unser verehrter Herr Oberpräsident Dr. v. Goßler** hatte ja leider schon seit längerer Zeit mit Anfällen von Unwohlsein zu kämpfen. In den letzten Tagen hat sich nun aber das Befinden des alten Herrn so verschlimmert, daß man nicht länger ein Hehl daraus machen kann, mit wie ernsten trüben Besorgnissen die Provinz dem Verlauf dieser jüngsten Erkrankung entgegen sieht, wie gering die Hoffnung geworden ist, das Leben des hochverdienten Staatsbeamten noch einmal auf Jahre hinaus erhalten und gesichert zu sehen. Auch in der Familie des Kranken sieht man den Zustand desselben als sehr ernst und Besorgniß erregend an; es haben sich aus diesem Grunde schon drei Schwestern des Herren Oberpräsidenten, Frau General v. Brausewetter, Frau verw. Bauinspektor Müller aus Berlin und Frl. Goßler aus Königsberg eingefunden, ferner Herr Polizei-Präsident v. Glasenapp mit seiner Gattin aus Rixdorf. Heute wird auch der Bruder des Herrn Oberpräsidenten Herr Kriegsminister v. Goßler erwartet.

* **Prämiirung ländlicher Arbeiter und Dienstboten.** Die nachstehend verzeichneten Personen sind im letzten Vierteljahre auf Antrag der betreffenden Arbeitgeber seitens der Landwirthschaftskammer für die Provinz Westpreußen durch Verleihung von Medaillen und Ehrendiplomen ausgezeichnet worden: Es erhielten: bei Herrn Rittergutsbesitzer Wendt-Artschau (Kreis Danzig-Höhe) silberne Medaillen Gutsarbeiter Nowski (41 Jahre), Hofmeister Klatt (36 Jahre), Gutsschmiedemeister Nowski (32 Jahre); bronzene Medaillen Hofmeister Stolz (27 Jahre), Gutsarbeiter Tokarski (26 Jahre), Futtermeister Mischke (25 Jahre); bei Frau Rittergutsbesitzer von Parpart Kl. Katz (Kreis Neustadt) Hofmeister Dettlaff die silberne Medaille (55 Jahre); bei Herrn Rittergutsbesitzer Graf zu Dohna-Brunau (Kreis Rosenberg) silberne Medaillen Schäfer Freitag (46 Jahre), Pferdeknecht Hardt (45 Jahre), Instmann Redner (32 Jahre), Diener Gerlach ein Ehrendiplom (22 Jahre); bei Herrn Schütz-Trebbin (Kreis Dt. Krone) Schäfer Jöhnke die bronzene Medaille (25 Jahre); bei Frau Besitzer Harthun-Schöneck (Kreis Berent) Vorarbeiter Schramm die bronzene Medaille (25 Jahre); bei Herrn Hofbesitzer Hannemann-Brunau (Kr. Marienburg) Arbeiter Wollakewitz die silberne Medaille (35 Jahre); bei Herrn Amtsrath Becker-Klukowo (Kreis Flatow) silberne Medaillen Hofmeister Röcke (45 Jahre) und Schafmeister Gendolla (30 Jahre); bei Herrn Gutsbesitzer Bonus-Neu Mösland (Kreis Marienwerder) Arbeiter Razoska ein Ehrendiplom (20 Jahre); bei Herrn Major a. D. v. Frankenberg-Seubersdorf (Kreis Marienwerder), Kutscher Nowack die silberne Medaille für 32-jährige Dienstzeit.

* **Die 41. Jahresversammlung des Preußischen Botanischen Vereins** findet in Löbau am 7. Oktober statt. Es stehen folgende Vorträge auf der Tagesordnung: Scholz: Ueber Giftpflanzen und ihre Wirkung. Vogel: Phänologische Mittheilungen. Hans Preuß: Die Düne der Binnennehrung und ihre Flora. Dr. Abromeit: Neue Ankömmlinge unserer Flora. Ferner Berichterstattung über die Ergebnisse der diesjährigen Forschungen und Feststellung des neuen Arbeitsplanes, vorgeschlagen wird die nochmalige Untersuchung der Frühlingsflora des Kreises Tilsit, ferner die Flora der Kreise Johannisburg und Löbau.

zg. **Tarifänderung.** Mit morgen, 28. September tritt zum Getreidetarif von Rußland nach Danzig und Neufahrwasser über Mlawa der Nachtrag III in Kraft. Derselbe enthält u. a. Frachtsätze für die neueröffneten Strecken Kiew—Poltawa, Konstantinograd—Losowaja und Koristowka—Pjatichatki. Ferner wird der Artikel Spreu (Pela, Pelowa, Mjakina) in die Kleiekategorie versetzt und infolge dessen vom 15. Nov. d. Js. ab zu den Kleiesätzen befördert.

* **Unter eigenartigen Umständen ertrunken** ist in letzter Nacht der als Maschinenbauer seit 1881 bei der hiesigen kaiserlichen Werft beschäftigte Heizer Carl Klawe. Gestern war Löhnungstag auf der Werft und mit dem Lohn für vierzehntägige Arbeit in der Tasche war Klawe mit noch mehreren seiner Arbeitskollegen in das nahe der Werft gelegene Restaurant des Herrn Natzke gegangen, wo tüchtig gezecht und Billard gespielt wurde. Gegen 11 Uhr verließ Klawe mit einem auf der Werft beschäftigten Dreher als letzter das Natzke'sche Lokal, hinter ihnen wurde dasselbe verschlossen. K. begab sich jetzt mit seinem Kollegen in ein Lokal in der Jungstädtischengasse, wo bis gegen 12 Uhr weitergezecht wurde. Dann begaben sich beide nochmals nach dem Natzke'schen Lokale zurück. Als ihnen hier auf ihr Klopfen nicht mehr geöffnet wurde, begab sich der Begleiter des Klawe nach Hause, dieser selbst blieb stark angetrunken im Garten des Natzke'schen Lokales zurück, um dort ein wenig zu schlafen. Hierbei muß Klawe wohl das Gleichgewicht verloren haben und die Böschung des Pfandgrabens hinuntergestürzt sein. Unten am Ufer des Grabens hat er sich jedenfalls noch aufraffen wollen, dabei ist er aber wohl gestolpert und mit dem Gesicht in den Graben gefallen. Unfähig, sich aufzurichten, ist er so, mit dem Gesicht im Wasser liegend, ertrunken. Heute Morgen wurde seine Leiche in dieser Stellung aufgefunden, der ganze Körper lag auf dem Lande, nur das Gesicht steckte theilweise im Wasser. Nach Feststellung des Thatbestandes wurde die Leiche nach dem Bleihof geschafft. Der Verstorbene ist 48 Jahre alt, verheirathet und Familienvater; er lebte in guten Verhältnissen und wohnte in seinem eigenen Grundstück Kneiphof 4.

Aus dem Gerichtssaal.

Beleidigungsprozeß.

* **Rosenberg**, 26. Sept. Vor der Strafkammer in Rosenberg wurde gestern der Beleidigungs-Preßprozeß gegen den früheren Zippert'schen Werkführer Otto Lamlé, den Redakteur Aßmus von der Marienburger „Nogat-Zeitung" und den Redakteur Rudolf Galler von der „Ostpreußischen Zeitung" in Elbing verhandelt. 28 Zeugen waren zur Verhandlung geladen, darunter die Herren Fabrikdirektor Borgstede und Oberingenieur Carlson aus Elbing, Fabrikdirektor Topp-Danzig und mehrere Beamte der drei Werften, die die Zippert'schen Holzlieferungen abzunehmen hatten. Den Vorsitz im Gerichtshofe führt Herr Landgerichtsdirektor Rauscher-Elbing. Man wird sich erinnern, daß im August vorigen Jahres fast durch die gesammte west- und ostpreußische Presse die Nachricht lief, die Dampfschneidemühlenfirma Zippert in Stuhm habe, laut einer von einem früheren Angestellten der Firma erstatteten Anzeige, bei Holzlieferungen die Schichauwerften und die Stettiner Vulkanwerft benachtheiligt. Die Vermessungen des an die Werften verkauften Holzes sollte nicht richtig ausgeführt, falsche Forststempel gebraucht und dadurch Zopfenden als Stämme bezeichnet worden sein. Aus der heutigen Beweisaufnahme theilt die „Elb. Ztg." u. a. Folgendes mit: Der frühere Werkführer Gustav Schanzel aus Weißenberg bekundete, daß er selbst Stempel angefertigt habe, ohne jedoch einen Auftrag erhalten zu haben, Zopfstücke unter die Stammhölzer zu packen. Forstmeister Wilhelm Pelz-Stuhmerfelde erklärte, daß der Zeuge Schanzel ihm erzählt habe: er habe den Auftrag gehabt, Mittelbretter mit Stempel zu versehen, um sie später als Stammhölzer zu verkaufen. Schanzel habe weiter gesagt, daß es ihm noch nicht vorgekommen sei, daß auf Sägemühlen auf diese Weise Mittelwaare zu Stammwaare gemacht werde. Schanzel, darüber befragt, blieb heute bei seiner obigen Aussage; er könne sich seiner Worte nicht mehr erinnern. Forstmeister Pelz sagte ferner aus, er halte bei flüchtiger Besichtigung des Holzes eine Täuschung für möglich. Durch die Stempelung des Holzes in der Forst soll die Größe des Holzes gekennzeichnet werden. In der Regel könne man annehmen, daß dort, wo die Nummer ist, das vordere Ende des Holzes sei. An der hinteren Fläche des Holzes werde in den seltensten Fällen gestempelt. Der Buchhalter Ernst Pitschke, der früher bei Zippert in Stellung war, erklärte, daß er auf Zipperts Veranlassung Zopf- und Mittelstücke gestempelt habe, um sie später unter Stammhölzer zu mengen. Der Preisunterschied zwischen Stammholz und Mittelholz betrage 20 bis 25 Prozent. Pitschke hat Lamlé eine eidesstattliche Versicherung gegeben, die Lamlé dem Redakteur Aßmus vorgelegt hat. Dasselbe hat der Zimmermann Bruno Funck gethan, der von September 1899 bis Juni 1900 bei Zippert in Stellung war. Funck bekundete, daß an falschen Hölzern Stempelungen vorgenommen worden sind.

Das Urtheil wurde erst Abends gefällt. Danach wurde der frühere Werkführer Lamlé wegen Beleidigung **zu 3 Monaten Gefängniß** verurtheilt. Von der Anklage des Betruges wurde er freigesprochen, da ihm nicht nachgewiesen werden konnte, daß er durch seinen Betrug Herrn Zippert einen Vermögensvortheil geschaffen hat. Ebenso wurde er von der Anklage der wissentlich falschen Anschuldigung freigesprochen, begangen in seiner Eingabe an die Königliche Staatsanwaltschaft in Elbing. Der Redakteur Paul Aßmus wurde wegen Beleidigung **in 2 Fällen zu 2 Monaten Gefängniß** verurtheilt. Der dritte Angeklagte, der Redakteur R. Galler, wurde von der Anklage der Beleidigung freigesprochen.

Letzte Handelsnachrichten.

Wien, 27. Sept. (W. T.-B.) In der gestrigen Plenarversammlung des Drahtstift-Kartells wurde festgestellt, daß 80 Prozent der Drahtstift-Fabrikanten der Theilnahme an dem Abschluß des Kartells geneigt sind, sodaß das Kartell ohne Rücksicht auf die wenigen, welche außerhalb des Kartells bleiben wollen, demnächst abgeschlossen werden dürfte.

Berliner Viehmarkt.

Berlin, 27. Sept. (Städt. Schlachtviehmarkt. Amtlicher Bericht der Direktion.) Zum Verkauf standen 4214 Rinder, 1282 Kälber, 10427 Schafe, 7094 Schweine. Bezahlt wurden für 100 Pfund oder 50 Kilogr. Schlachtgewicht in Mark bezw. für 1 Pfund in Pfg.).

Für Rinder: Ochsen: a. vollfleischige ausgemästete höchsten Schlachtwerths, höchstens 7 Jahre alt 68-72; b. junge fleischige, nicht ausgemästete und ältere ausgemästete 63-67; c. mäßig genährte junge und gut genährte ältere 57-59; d. gering genährte jeden Alters 52—55 Bullen: a. vollfleischige, höchsten Schlachtwerths 64 68; b. mäßig genährte jüngere und gut genährte ältere 59 63; c. geringgenährte 50—58. Färsen und Kühe: a. vollfleischige ausgemästete Färsen höchsten Schlachtwerths 00—00; b. vollfleischige, ausgemästete Kühe höchsten Schlachtwerths bis zu 7 Jahren 58 60; c. ältere ausgemästete Kühe und weniger gut entwickelte jüngere Kühe und Färsen 50-57; d. mäßig genährte Kühe und Färsen 54-56; e. gering genährte Kühe und Färsen 50 53.

Kälber: a. feinste Mast- (Vollmilchmast) und beste Saugkälber 75-78; b. mittlere Mast- und gute Saugkälber 68—73; c. geringe Saugkälber 60-64; d. ältere gering genährte (Fresser) 46—57.

Schafe: a. Mastlämmer und jüngere Masthammel 71—75; b. ältere Masthammel 66-68; c. mäßig genährte Hammel und Schafe (Merzschafe) 57—65; d. Holsteiner Niederungsschafe (Lebendgewicht) 28 34.

Schweine: a. vollfleischige der feineren Rassen und deren Kreuzungen im Alter bis zu 1¼ Jahren 64; b. Käser 00—00; c. fleischige 61—63; d. gering entwickelte 58 60; e. Sauen 59 60.

Verlauf und Tendenz des Marktes:

Rinder: Das Rindergeschäft wickelte sich langsam ab, es bleibt Ueberstand.

Kälber: Der Kälberhandel gestaltete sich langsam, schwere Waare war reichlich vertreten und wurde vernachlässigt. Nicht ausverkauft.

Schafe: Bei den Schafen war der Geschäftsgang ruhig, es fehlt an guten Kreuzungslämmern. Kleiner Ueberstand.

Schweine: Der Schweinemarkt verlief ruhig. Ausgesuchte Posten erzielten einige Mark über Notiz. Es wird voraussichtlich geräumt.

Berliner Börsen-Depesche.

	26.	27.		26.	27.
Weizen per Sept.	150.50	151.—	Hafer per Sept.	134.50	132.—
„ „ Okt.	151.50	151 50	„ „ Decbr.	133 25	133.—
„ „ Dec.	152.75	152 75	Mais per Sept.	129.25	—.—
Roggen per Sept.	140.25	137.25	„ „ Decbr.	—.—	120.50
„ „ Okt.	138.—	137.50	Rüböl per Oktbr.	50.70	50.50
„ „ Dec.	136.75	136,50	„ „ Dec br.	49.80	49.70
			Spirit. 70er loko	41.90	41.90

	26.	27.		26.	27.
3½% Nch.-A. 1905	102.—	102.—	Ostpr. Südb.-Akt.	79.—	79.80
3½% „	102.—	102.—	Anat. II Obl. Ergänzungsnetz	101.40	101 30
3% „	92,10	92.10	Berl. Handlsg.-Ant.	156.25	156.25
3½% „Pr. Cnf. 1905	102.—	101.90	Darmstädt.-Bank	135.25	135.30
3½% „ „	102 —	101 90	Danz. Priv.-Bank	—.—	—.—
3% „	92.—	92 20	Deutsch. Bank-Akt.	209.—	209.10
3½% „Pom Pfdbr.	99.25	99.20	Disc. Com.-Anth.	187.50	187.40
3½% Wpr. Pfdbr.	98.90	99.20	Dresd. Bank-Akt.	143.10	143.10
3½% „ „ neulandsch.	98.40	98.25	Nrd. Crd.-Anst.-A.	101.50	101.50
3% Wpr. Pfandbr. ritterschaftl. I.	89 10	89.25	Oest. Crd.-Anst.-Akt.	215.60	216.40
4½% Chin. A. 1898	91.70	91.50	Ostdeutsche Bank	96.70	96.75
4% Ital. Rente	102.70	102.70	Allgem. Elek.-Ges.	169.—	170.—
3% Ft. g. Eis.-Ob.	68.—	67.90	Danzig. Oelmühle St.-Akt.	8.60	8.60
5% Mex. conv. Anl.	100.40	100 50	„ „ St.-Prior.	79 —	79 50
4% Oester. Goldr.	103.—	103.10	Gr. Berl. Pferdeb.	211.50	210.75
4% Rum. Goldr. von 1894	85.40	85.10	Gelsenkirchen	172.10	172.20
4% Rss. 1880er Anl	—.—	—.—	Harpener	167.40	167.70
4% Russ. inn. Anl. von 1894	97.10	97.10	Hibernia	173.—	173 —
5% Trk. Adm.-Anl	100 40	100.80	Laurahütte	203.75	203.—
4% Ungar. Goldr.	100.90	100.75	Parz. Papierfabr.	191.—	191.—
Can. Eisenb.-Akt.	138.90	138.90	Wechs. a. Lond. kurz	20.445	20.44
Dortm.-Gronau-Eisenb.-Akt.	178.10	179.60	„ „ lang	20.295	20.29
Marienb.-Mlwk.-Eisenbahn-Akt.	74.50	74.70	Wechs. a. Petersb. kurz	—.—	—.—
Marienb.-Mlwk.-Eisenb.-St.-Pr.	—.—	—.—	„ „ lang	214.10	214.10
Nrth. Pac. pref. Ak.	—.—	—.—	Wechs. a. Warschau	216.—	—.—
Oester.-Ung. Stb.-Akt. ultimo	153.40	153.90	Oesterreich. Noten	85.40	85.45
			Russische Noten	216.95	216 90
			Privatdiskont	2½%	2⅝%

Tendenz. Auf die beruhigenden Stimmungsberichte aus New-York und im Einklang mit der besseren Haltung Londons eröffnete der hiesige Verkehr ziemlich fest. Zu irgend welcher Lebhaftigkeit konnte das Geschäft aber bei fortdauernder Zurückhaltung der Spekulation nicht gelangen. Der Montanmarkt lag wegen der widersprechenden Nachrichten über die Lage der Eisenindustrie träge. Von Fonds Spanier und Argentinier fest. Von Bahnen Dortmund-Gronauer, Kanada und Transvaal besser, andere theilweise schwächer. In zweiter Börsenstunde war das Geschäft sehr still. Ultimo 4 Prozent.

Getreidemarkt. (Tel. der „Danz. Neueste Nachr.")

Berlin, 27. Sept.

Hier lauten die Depeschen aus Nordamerika ziemlich fest, und wenn sie auch die Kauflust hier nicht belebten, so wurde doch dem Angebot von Weizen ermöglicht, kleine Mehrforderungen durchzusetzen. Roggen war eher matt, da es den Anschein hat, als seien die Septemberverbindlichkeiten erledigt. Hafer loco recht still, im Lieferungshandel oder billiger käuflich. Rüböl wenig beachtet, hat sich gleichwohl im Werthe ungefähr behauptet. Für 70. Spiritus loco ohne Faß hat man wieder 41,91 Mk. erzielt.

Danziger Produkten-Börse.

Bericht von H. v. Morstein. 27. Septbr.

Wetter: heiter. Temperatur: Plus 14° R. Wind: W.

Weizen flau, Mk. 2 bis Mk. 3 billiger. Gehandelt ist inländischer bunt 745 Gr. Mk. 130, 779 Gr. Mk. 135, 742 Gr. Mk. 137, 734 Gr. und 744 Gr. Mk. 138, bezogen 760 Gr. Mk. 140, hellbunt 747 Gr. Mk. 142, 772 Gr. Mk. 146 und Mk. 147, hochbunt 750 Gr. Mk. 142, 756 u. 766 Gr. Mk. 146, fein hochbunt glasig 766 u. 777 Gr. Mk. 147, 772 Gr. Mk. 148, weiß 737 Gr. Mk. 133, 734 Gr. Mk. 140, 742 Gr. Mk. 143, 756 u. 766 Gr. Mk. 145, bezogen 745 Gr. Mk. 141, feucht 734 Gr. Mk. 140, fein weiß 783 Gr. Mk. 151, roth 713 Gr. Mk. 128, 740 Gr. Mk. 136, 756 Gr. und 761 Gr. Mk. 142, 742 Gr. Mk. 143, 777 Gr. und 783 Gr. Mk. 146, mildroth 737 Gr. Mk. 129, russischer zum Transit weiß 766 Gr., 772 und 791 Gr. Mk. 130, roth 780 Gr. Mk. 122½ per Tonne.

Roggen niedriger. Bezahlt ist inländischer 679 Gr. Mk. 114, 697 Gr. Mk. 120, 702 Gr. Mk. 122, 714 Gr. Mk. 124, 720 Gr. und 726 Gr. Mk. 125, 744 Gr. und 750 Gr. Mk. 126, russischer zum Transit 762 Gr. und 774 Gr. Mk. 94, zum Konsum 723 Gr. Mk. 95. Alles per 714 per Tonne.

Gerste unverändert. Gehandelt ist inländischer große 674 Gr. und 680 Gr. Mk. 119, mit Geruch 662 Gr. Mk. 112½, russische zum Trnsit 656 Gr. und 686 Gr. Mk. 98 per Tonne.

Hafer unverändert. Bezahlt ist inländischer Mk. 124, russischer zum Transit Mk. 86, Mk. 100, Mk. 103 und Mk. 115 per Tonne.

Dotter russischer zum Transit Mk. 168 per Tonne gehandelt.

Erbsen russische zum Transit mittel Mk. 143, Viktoria- Mk. 165 per Tonne bezahlt.

Raps inländischer Mk. 196 per Tonne gehandelt.

Rohzucker-Bericht.

von Paul Schröder.

Danzig, 27. Septbr.

Magdeburg. Tendenz: Stetig. Termine: September Mk. 6 35, Oktober Mk. 6,62½, November Mk. 6,70, Dezbr. Mk. 6,75, Januar Mk. 6,90, April-Mai Mk. 7,05. Gemahl. Melis I Mk. 27,20.

Hamburg. Tendenz: Stetig. Termine: September Mk. 6,35, Oktober Mk. 6,65, November Mk. 6,70, Dezember Mk. 6,75, Januar Mk. 6,82½, Mai Mk. 7,12½, August Mk. 7,35.

Spezialdienst für Drahtnachrichten.

Ministerkonferenz.

Stuttgart, 27. Sept. (W. T.-B.) Wie der „Schwäbische Merkur" erfährt, traf heute der badische Minister des Innern Dr. Schenkel zu einer Besprechung mit dem württembergischen Minister des Innern Dr. v. Pischek hier ein. Morgen wird zu demselben Zweck der sächsische Ministerpräsident v. Metzsch hier eintreffen. Die Besprechungen gelten in erster Linie der Fleischtheuerung und etwaigen Maßnahmen gegen letztere.

Neue Pensionsgesetze.

Berlin, 27. Sept. Im Zusammenhang mit der Reform des Militärpensionsgesetzes ist auch eine anderweitige Regelung der Pensionsverhältnisse für Unterbeamte zu erwarten, sofern solche jetzt einer ungleichen Behandlung unterliegen.

Zur Brüsseler Zuckerkonvention.

Berlin, 27. Sept. In den Kreisen der deutschen Zuckerindustrie neigt man zu der Annahme, daß nach Durchberathung der Zuckervorlage der französischen Kammer auch diejenigen Staaten der Brüsseler Konvention beitreten, die sich bisher noch nicht zum Anschluß an diese Konvention entschließen wollten.

Maßregelungen französischer Offiziere.

Paris, 27. Sept. (W. T.-B.) Der „Radical" erklärt: Ein Vergleich zwischen dem Prozeß des Oberstleutnants de Saint Remy und dem des Majors Le Roy Ladurie zeige, welche Ansichten das Kriegsgericht über die bürgerlichen Behörden habe. Ungehorsam gegen den Präfekten werde mit einem Tag Gefängniß, Ungehorsam gegen den Oberst mit Ausstoßung aus dem Heere bestraft. Der gestrige Prozeß zeige wieder einmal, wie nothwendig es sei, die Kriegsgerichte im Frieden abzuschaffen.

Eine interessante Interpellation.

Paris, 27. Sept. (W. T.-B.) Der nationalistische Abgeordnete Ripert kündigte eine Interpellation über die Rede an, die der Marineminister Pelletan in Marseille gehalten hat und in der er nach der Behauptung Riperts die Hoffnung ausgesprochen hat, daß die sozialistische Partei bald wieder die Mehrheit im Marseiller Gemeinderath erhalten werde.

Gegen die russischen Revolutionäre.

Petersburg, 27. Sept. (Privat-Tel.) Wie ich höre, gilt die Berufung des Generals Wahl auf den einflußreichen Posten als Gehilfe des Ministers des Innern und als Kommandeur des Gendarmeriekorps als Beweis dafür, daß die ihm zur Last gelegten rigorosen Maßnahmen gegen die anarchistische Propaganda im Wilnaer Gouvernement sich als Erfindung herausgestellt haben. Es steht fest, daß sich der General an maßgebender Stelle des höchsten Vertrauens erfreut. So war er unter Alexander III. längere Zeit Stadthauptmann von Petersburg und während dieser Zeit persona grata am Hof. Man begrüßt seine Berufung in das Ministerium mit großer Genugthuung. Der neue Generalgouverneur von Wilna, Fürst Swiatopolk-Mirski, wird aller Voraussicht nach keinen leichten Stand haben. Es hat sich herausgestellt, daß sich in Wilna ein Hauptsitz der revolutionären Propaganda befindet und daß es großer Anstrengungen bedürfen wird, der weitverzweigten Bewegung Herr zu werden. Ebenso dürfte Herr von Plehwe, der neue Minister des Innern, in Kürze sehr energische Maßnahmen gegen die Revolutionäre ergreifen.

Die Schipkafeier.

Schejnovo, 27. Sept. Die Schipkafeier wird heute und morgen überall durch Schulakte, öffentliche Vorträge, Gottesdienst und Volksfeste gefeiert. Der festlichste Empfang wird in Sofia für Ignatieff vorbereitet, der die Ehrenbürgerschaft von Sofia und die Ehrenmitgliedschaft des slavischen Wohlthätigkeitsvereins erhält. Großfürst Nikolai Nikolajewitsch, der zugleich mit dem Fürsten Ferdinand im hiesigen Feldlager wohnen sollte, steigt im Seminargebäude ab, weil er fieberleidend ist. Das Wetter ist kühl. Am Schipkapaß herrscht starker Frost. Die Nichteinladung Rumäniens zur Schipkafeier sei die Antwort auf die Nichteinladung Bulgariens zu den rumänischen Herbstmanövern.

Zur rumänischen Judenfrage.

New York, 27. Sept. (W. T.-B.) Die Nachricht, daß Rumänien keine Pässe an Juden mehr ausstellen wird, wird in Washington als unmittelbare direkte Anerkennung der Richtigkeit der Darlegungen des Staatssekretärs Hay angesehen. Das Aufhören der Auswanderung würde als Beseitigung lediglich der direkten Streitfrage zwischen den Vereinigten Staaten und Rumänien betrachtet werden und die Vereinigten Staaten müßten, obschon sie auch weiterhin tiefes Interesse für die Besserung der Lage der rumänischen Juden hegen mögen, sich einstweilen mit dem zufrieden geben, was geschehen sei.

Berlin, 27. Sept. (Privat-Tel.) Wie in hiesigen diplomatischen Kreisen verlautet, werden die Großmächte sich darauf beschränken, den Empfang der amerikanischen Note betreffs der rümänischen Judenfrage dem Kabinet zu Washington anzuzeigen, und in verbindlicher Form bemerken, daß sich die Großmächte vorbehalten, auf die Angelegenheit zurückzukommen, das heißt also, daß der Note keine weitere Folge gegeben, sondern sie einfach ad acta gelegt werden wird.

London, 27. Sept. (W. T.-B.) Wie das Reutersche Bureau erfährt, hat die rumänische Regierung durch ihren Gesandten in London der britischen Regierung eine längere Darlegung der Lage der rumänischen Juden von ihrem Standpunkte aus unterbreitet. Der Gesandte erklärte sich ermächtigt, auszuführen, daß seine Regierung nicht in der Lage sei, die Auswanderung von Juden aus Rumänien zu verhindern. Der Gesandte bat um Auskunft, ob die Ansicht der britischen Regierung sich mit der des amerikanischen Staatssekretairs decke.

Das Befinden Roosevelt's.

New-York, 27. Sept. (W. T.-B.) Die Entzündung an der Wunde des Präsidenten Roosevelt läßt allmählig nach. Der Präsident saß heute Vormittag auf einem Ruhesopha und erledigte die laufenden Geschäfte.

Gegen den Panamerikanismus.

New-York, 27. Sept. (W. T.-B.) Aus Buenos Aires wird hierher telegraphisch gemeldet, daß das Blatt „Prensa" in heftiger Weise die den Vereinigten Staaten zugeschriebene Neigung zum Imperialismus angreift und die Landung von Truppen auf dem Isthmus von Panama als Illustration anführt. Das Blatt erhebt energisch Widerspruch gegen dieselbe und sagt, die Vereinigten Staaten hätten keinerlei politische Protektion in Südamerika auszuüben, das keine europäische und amerikanische Einmischung in seine Angelegenheiten dulde. Argentinien solle eine Untersuchung anstellen, den wahren Charakter der Ziele der Vereinigten Staaten feststellen und auf diese Weise eine diplomatische Bewegung einleiten, die Vertheidigung vorbereiten und die Idee der Möglichkeit einer Intervention vernichten.

Washington, 27. Sept. (W. T.-B.) Bezüglich des Einspruchs des Generals Salazar gegen die Landung von amerikanischen Truppen in Panama wird hier bemerkt, daß Amerika gemäß dem Vertrage von 1846 gehandelt habe, der eine vollständige Neutralität des Isthmus gesichert habe, um die Verhinderung des freien Durchgangs zu vermeiden und der Neu-Granada die Oberherrschaft sicherte. Die Regierung habe noch keine amtliche Mittheilung des Einspruchs erhalten.

Berlin, 27. Sept. Als eins der Haupthinderniße für das neue Krankenkassengesetz galt seiner Zeit die beabsichte Verdoppelung der Karenzzeit von 13 auf 26 Wochen. Nunmehr haben sich alle Einzel-Regierungen mit dieser Verdoppelung einverstanden erklärt.

Berlin, 27. Sept. (W. T.-B.) Als Nachfolger des Geh. Medizinalraths Prof. Gerhardt ist der Prager Kliniker Prof. Dr. Rudolf Jaksch v. Wartenhorst an erster Stelle vorgeschlagen worden.

Gera, 27. Sept. (W. T.-B.) Staatsminister Engelhardt ist in den Ruhestand versetzt und zu seinem Nachfolger geheimer Staatsrath Hinnebeer ernannt worden.

Petersburg, 27. Sept. Die Reise des Finanzministers Witte nach der Mandschurei hängt mit zahlreichen Betrügereien zusammen, die bei dem Bau der chinesischen Bahn vorgekommen sind.

Verantwortlich für Politik und Feuilleton: Kurd Hertell; für den lokalen Theil, sowie den Gerichtssaal: Alfred Kopp für Provinzielles: Walter Kranki, für den Inseratentheil Albin Michael. — Druck und Verlag „Danziger Neueste Nachrichten" Fuchs u. Cie.

180,000 Menschenleben fordert, wie statistisch nachgewiesen, alljährlich die Lungenschwindsucht im Deutschen Reiche. Einen höheren Prozentsatz weist keine andere Krankheit auf. Gegen diesen alten und größten Erbfeind des Menschengeschlechts wurde von Aerzten und Laien ein erbitterter Kampf geführt, aber bis in die Neuzeit nur mit sehr geringem Erfolg. Erst als durch die Entdeckung des Tuberkelbazillus die medizinischen Kreise über die Grundlage dieser schleichenden Krankheit in's Klare kamen, begann man mit besserem Erfolg die Behandlung derselben. Darüber ist man sich jetzt allseitig einig, daß die Schwindsucht sicher nur in ihren Anfangsstadien geheilt werden kann, daß ihrem Wüthen aber am besten Einhalt gethan wird, wenn man ihr die Gelegenheit soviel wie möglich nimmt, in den menschlichen Körper einzudringen. Die Prophylaxis, d. h. die Verhütung von Krankheiten, spielt jetzt und mit Recht die größte Rolle. Abgesehen davon, daß die Tuberkulose sich unter gewissen Bedingungen vererbt, ist sie besonders solchen Personen gefährlich, die sich, sei es leichtsinniger Weise, sei es durch ihren Beruf, häufigen Erkältungen und infolgedessen Krankheiten der Luftwege aussetzen. Wer öfter an Luftröhren-(Bronchial-) Katarrh, Lungenspitzen- oder Kehlkopfaffektionen, Asthma, Athemnot, Brustbeklemmung, Husten, Heiserkeit, 2c. leidet, disponirt stets zu ernsteren Krankheiten der Lunge. Er möge rechtzeitig diese Unpäßlichkeiten bekämpfen. Als ein Vorbeugungsmittel ist nach langjähriger Erfahrung der von Herrn Ernst Weidemann in Liebenburg a. Harz (Polygonum avic.) in den Handel gebrachte Brustthee „Polypec" zu empfehlen.

Damit sich jeder, welcher für „Polypec" Interesse hat, vom Wert desselben überzeugen kann, versendet Herr Ernst Weidemann, Liebenburg a. Harz an alle, die ihm deutlich ihre volle Adresse auf einer 5 Pfg-Postkarte mitteilen, ein Probepacket vollständig kostenfrei.

NB. „Polypec" wird nur direct von E. Weidemann in Liebenburg a. Harz versandt und ist der Name „Polypec" für Polygonum avic. patentamtlich wegen der vielen Nachahmer geschützt. (13995)

Seit heute Vormittag 10 Uhr ist der 3jährige **Max Steinke**, bekleidet mit rothem Kleidchen und Schürze, von **Kleine Gasse 8, Hof, verschwunden.** Um Angabe über den Verbleib desselben bitten Die Eltern.

Apollo-Saal. Hôtel du Nord.
Emil Richard-Abende.
Dienstag, den 30. Septbr., 8¼ Uhr:
Erster humoristischer Fritz Reuter- u. ostpreußischer Dialekt-Abend.
(Für Danzig neue Piècen.)
Billets im Vorverkauf bei **Jahn & Rosenberg** und im Hotel du Nord. Nummerirter Platz 1,50, 1. Platz 1,00 Mk., 2. Platz 75 Pf. Abendkasse 2,00, 1,50 u. 1,00 Mk. Schüler 50 Pfg.
Mittwoch, 1. Oktbr., 8½ Uhr (im Bildungsvereinshaus):
Erster populärer humoristischer Vortrags-Abend von Emil Richard.
Neues Programm.

Vergnügungs-Anzeiger

Theaterzettel siehe Seite 12.

Wilhelm-Theater

Director und Besitzer: Hugo Meyer

Sonntag, den 28. September 1902,
Nachmittags 4 Uhr, Kassenöffnung 3½ Uhr:
Familien- u. Kinder-Vorstellung.
Halbe Kassenpreise! Jeder Erwachsene 1 Kind frei!
Ara Zebra Vora and the Squaw Buffalo.
Der Sioux-Indianer Zeitvertreib.
Taylor & Krüger, Musical-Excentrics.
Hervorragendes Programm!
Von 6—7 Uhr Freikonzert der Mürzthaler.
Abends 7½ Uhr, Kassenöffnung 6½ Uhr:
Letztes Sonntags-Auftreten
des so erfolgreichen September-Ensembles.
Feuer!! Feuer!!
Sensationsfilms des Biomatographen, 1500 Fuss lang.
Nach beendeter Vorstellung: Doppel-Frei-Konzert.
Montag: Grosse Extra-Vorstellung.

Wintergarten

Olivaerthor 10. Olivaerthor 10.
Morgen Sonntag, 28. September cr.,
Großes Konzert.
Anfang 4½ Uhr. Entree frei.

Kaiser-Panorama

Passage Laden 7
Kreuz und quer durch das herrliche Tirol.
Geöffnet von 3—9 Uhr. — Entree 25 Pfg., 5 Billets 1 Mk., Kinder 15 Pfg., 10 Billets 1 Mk.

Friedrich Wilhelm-Schützenhaus.

Sonntag, den 28. September:
Gross. Saal-Konzert.
Anfang 6 Uhr. Entree 30 ₰. Logen 50 ₰.
13132) Otto Zerbe.

Klein Hammer-Park, Langfuhr.

Sonntag, den 28. Septbr., Nachm. 4 Uhr: (14005
Familien-Frei-Konzert.

Café Behrs

Am Olivaerthor No. 7.
Sonntag, den 28. September d. Js.:
Großes Familien-Tanzkränzchen,
Anfang 5½ Uhr.
Wozu ergebenst einladet H. H. Behrs.

Café Sedan.

Sonntag, den 28. September
Blumenspende.
Jede Dame erhält ein Sträusschen gratis.
Mitgebrachter Kaffee wird zubereitet.
Achtungsvoll P. Böhlau.

Café Milchpeter.

Sonntag, 28. September:
Kaffee-Konzert
mit nachfolgendem Tanzkränzchen.
Anfang 5 Uhr. Entree 20 Pfg.
M. Homann.

Café Grabow

vormals Moldenhauer. (14030
Sonntag, den 28. September:
Großes Saal-Konzert
ausgeführt von der Kapelle des Inf.-Regt. 128 unter persönl. Leitung ihres Dirigenten Herrn Julius Lehmann.
Anfang 4½ Uhr. Entree 20 Pfg.

Café Zur Erholung.

Ohra an der Mottlau.
Bringe meine Lokalitäten nebst großem schönen Garten in freundliche Erinnerung.
Für gute Speisen und Getränke wird stets Sorge getragen.
Mitgebrachter Kaffee wird zubereitet.
Willy Einhaus.

Café Weinberg, Schidlitz.

Sonntag, den 28. September:
Großer Militär-Tanz
mit grosser Militär-Musik.
R. Schwinkowski.

Waldhäuschen Heiligenbrunn.

Garten-Etablissement.
Empfehle meine Lokalitäten, sowie Kegelbahn, großen und kleinen Saal für Vereine und Gesellschaften zur gefälligen Benutzung. A. F. Kupferschmidt.
Mitgebrachter Kaffee wird zubereitet.

R. A. Neubeyser's Etablissement,

3 Nehrungerweg 3.
Sonntag, den 28. September cr.:
Gross. Tanzkränzchen Militär-Musik.
Anfang 4 Uhr.

Etablissement „Zum grünen Kranze"

Scharfenort bei St. Albrecht, 5 Min. von der Haltestelle,
Inhaber **Emil Witzky.**
empfiehlt den geehrten Ausflüglern, Vereinen, Gesellschaften 2c. seinen schattigen Garten zum angenehmen Aufenthalt.
Großer Saal mit Bühne, Billardzimmer, Restaurant. Veranda, ff. Pianino, Einfahrt u. Ausspannung vorhanden.

Zur gefälligen Kenntnissnahme.

Dem geehrten hiesigen und reisenden Publikum erlaube ich mir die sehr ergebene Mittheilung zu machen, dass ich am

1. Oktober d. Js.

das am hiesigen Platze seit mehr denn 50 Jahren bestehende, bestrenommirte

„Hotel du Nord"

übernehme. Unter Bezug hierauf erlaube ich mir die sämmtlichen zeitgemäss comfortable ausgestatteten Fremdenzimmer und Restaurationsräume, sowie die elegant eingerichteten Familiensalons des Hotels bestens zu empfehlen.

Der Apollosaal des Hotels ist mit Parquet-Fussboden neu versehen und die Nebenräume sind prächtig ausgestattet.

Dieselben empfehle ich gelegentlichst für Künstlerkonzerte, Veranstaltungen, Hochzeiten, Bälle und andere Festlichkeiten bei solidester Preisnotirung.

Lieferungen von Dejeuners, Diners und Soupers, wie einzelnen Schüsseln werden zu bester Ausführung übernommen.

Heinrich Reissmann,
14042) Inhaber des Kurhauses Westerplatte.

Apollo.

Heute:
Musikalischer Gesellschafts-Abend.
Neu! Um 9 Uhr: Apollos schönster Moment! Neu!
Sonntag, von 4 Uhr:
Familien-Konzert.
Um 9 Uhr: Onkel Albert kommt.

Loth's Etablissement, Heiligenbrunn

Jeden Sonntag:
Großes Tanzkränzchen.
Es ladet ein J. Loth.

Allgemeiner Bildungsverein

Sonntag, den 28. September:
Erstes Winterfest.
Konzert, Theater, Gesang, Vorträge und zum Schluß
Tanz.
Entree 20 Pfg. für Mitglieder und eingeführte Gäste.
13889) Der Vorstand.

Gesellschaftshaus Altschottland 198

Morgen
Grosses Tanzkränzchen
Heute Sonnabend sowie jeden Montag u. Donnerstag:
Großer Gesellschafts-Abend.
Wilhelm Schulz.

CIRCUS M. Schumann

Sonntag, den 28. September:
Letzter Sonntag
2 grosse Vorstellungen
Nachmittags 4 Uhr und Abends 8 Uhr.

Nachmittags 4 Uhr:		Abends 8 Uhr:	
Letzte Kinder- u. Familien-Vorstellung bei bedeutend ermäßigten Eintrittspreisen. Preise der Plätze:	Erwachs.		Kinder unt. 10 J.
Logensitz	Mk. 2.—	Mk. 1.—	
Sperrsitz	„ 1.50	„ 0.75	
1. Platz	„ 1.—	„ 0.50	
2. Platz	„ 0.75	„ 0.30	
Gallerie	„ 0.40	„ 0.20	

Brillante **Sports-Vorstellung** mit sensationellem, besonders reichhaltigem Elite-Programm.
Gewöhnliche Eintrittspreise.
Auftreten des gesammten Personals.
In beiden Vorstellungen:
Auf Helgoland
Circus unter Wasser.
Montag, den 29. Sept., Abends 8 Uhr:
Große Dank- u. Abschieds-Vorstellung.
Auftreten des Direktors **Max Schumann,** sowie sämmtlicher Künstler und Künstlerinnen in ihren besten Leistungen. (14045
Alles Nähere besagen die Plakate.

Hôtel Punschke

Danzig, Jopengasse 24.
Täglich Konzert
des I. Original Wiener Damen-Konzert-Ensembles. Direktion **C. Anschauer.** Ab heute Auftreten in eleganten rumänischen National-Kostümen.
Sonntags Frühschoppenkonzert
von 11½—2 Uhr.
W. Punschke.

Restaurant Köpergasse 2 Zur gemüthlichen Wirthin

Von heute ab täglich
Freikonzert
der Damenkapelle **D'Wendelsteiner,** Direktion Frl. **Mirzy Bobermin.** Sonntag von 12—2 Uhr: **Matinee.** — Anfang 6 Uhr. Es ladet ergebenst ein **Margarete Schnorkowski.**

Stiftungsfest der Bauhandwerker

findet **Sonnabend, den 4. Oktober, Abends 7½ Uhr** im Lokale des Herrn **Grabow,** 2. Neugarten statt.
Gäste dürfen durch Mitglieder eingeführt werden.
Es ladet ein (75316
Der Vorstand.

„Zum Technikum",

Hundegasse 112.
Empf. meinen anerkannt guten
Mittagstisch
von 12 bis 3 Uhr.
Gedeck zu 75 ₰: Suppe, Mittelgericht, Braten und Compot.
Gedeck zu 1 ℳ: Suppe, Gemüse mit Beilage oder Fisch, Braten Compot, Käse oder Kaffee.
Gedeck zu 1.25 ℳ: Suppe, Fisch, Gemüse mit Beilage, Braten, Compot, Käse oder Kaffee.
Bei Abnahme von 10 Tischmarken 6.00, 7.50 u. 10.00 ℳ
Verabfolge auch Mittag außer dem Hause von 1 ℳ an.
Gleichzeitig empf. meinen reichhaltigen warm. Frühstückstisch zu kl. Preisen v. 20 bis 50 ₰.

Sonntag, den 28. September.
Menu:
Oxtailsupppe oder Boullion,
Fricasse vom Kalb
oder Karpfen blau, Rehbraten
Speise, Compot, Käse
oder Kaffee.
für 1 Mark.

Danziger Schlachthof.

(Börsen-Saal.)
Sonntag, 28. September:
Gross. Militär-Konzert
ausgeführt von dem Trompeterkorps des Feldart.-Regts. Nr. 36 unter Leitung des Stabstrompet. Herrn **W. Schierhorn.**
Anfang 6 Uhr. Entree 20 ₰
Gleichzeitig empfehle meinen Saal zu Festlichkeiten aller Art.
13922) Franz Böhnke.

Kurgarten Zoppot

Sonntag Nachmittag 4 Uhr:
Konzert
vom Kurorchester.
Entree 30 Pfg. (14043

Café Hintz,

Schichaugasse 6.
Empfehle meine Lokalitäten nebst Garten, Pianino u. Billard, Ziegenfuhrwerk für Kinder, für gute Speisen und Getränke ist bestens gesorgt. Lade ergebenst ein. **Albert Hintz.**

Café Bergschlößchen,

Bischofsberg.
Sonntag, den 28. Septbr.:
Gross. Tanzkränzchen.
Anfang 4 Uhr.

Kresin's Etablissement

Schidlitz.
Morgen, Sonntag, den 28. Sept.:
Großes Tanzkränzchen
mit Militär-Musik,
Anfang 4 Uhr (13924
wozu ergebenst einladet
J. Kresin.

Restaurant Vorst. Graben 9.

Morgen, sowie jeden Sonntag
Familienunterhaltungsabend.
Anfang 5 Uhr.
Es ladet ergebenst ein **E. Reitz.**

Zoppot Lindenhof

Sonntag, 28. September:
Humoristischer Familien-Abend,
ausgeführt v. Musik- u. Theater-Verein „Lyra".
Tanz.
Anfang 8 Uhr. Entree 30 ₰
Der Vorstand.

Kleiner Saal mit Klavier

ist f. Vereine unentg. zu haben. Selbiger eign. sich a. f. Auktionsz. Näh. Sammtgasse Nr. 5. (7509b

Vereine

Turn-Club Danzig

Turnfahrt
über Pietzkendorf nach Jäschkenthal
am Sonntag, d. 28. Sept.
Abmarsch 2 Uhr vom Neugarterthor.
Abends gesellige Zusammenkunft auf Königshöhe. (14044
Der Vorstand.

Ruder-Club Victoria

Herren-Ausfahrt
Sonntag, den 28. September, Mittags 2 Uhr,
von der Grünen Brücke.
Karten à 1 Mk. sind bei den Herren **Moritz Stumpf & Sohn** und im Bootshause zu haben.
Von Mitgliedern eingeführte Gäste willkommen.
13901) Der Vorstand.

Sterbekasse Harmonie

33 Breitgasse 33
Sonntag, den 28. Septbr. cr.:
Sitzung
zur Empfangnahme d. Beiträge u. Aufnahme neuer Mitglieder.
Der Vorstand.

Bekanntmachung.

Das Kassenlokal der Ortskrankenkasse des vereinigten Metall- und Glockengießer-, Klempner-, Kupferschmiede- und Gürtler-Gewerbes zu Danzig wird am 1. Oktober d. Js. von Tischlergasse 49 nach der Restauration des Herrn **Ernst Hantel, Schloßgasse 2,** verlegt.
Kassenbeiträge werden hierselbst wie bisher am letzten Sonnabend eines jeden Monats, an den übrigen Sonnabenden beim Vorsitzenden Herrn **Molkentin,** Schloßgasse Nr. 2, entgegengenommen. (13599
Der Vorstand.

Vermischte Anzeig

Ich wohne jetzt (13852
Breitgasse 123, 1,
Eingang Junkergasse
Dr. Solmsen.

Zurückgekehrt.

Dr. M. Semon,
Frauenarzt.
Sprechstunden: (74465
Breitgasse 127. (9—10, 3—4.)

Zurückgekehrt

Kull, (14020
Oberrossarzt,
Langfuhr, Hauptstrasse 106.

Künstl. Zähne Mk. 2,00
Zement-Füllung „ 1,50
Silber- „ „ 2,50
Zahnziehen „ 1,00
Reparaturen billigst. Eventl. Theilzahlung gestattet. (11684
G. Kohtz Langgasse 49, 1. Et.

Für Zahnleidende

Schmerzl. Zahnziehn, künstl. Zahnersatz, Plombiren 2c., spec. schonendste Behandlung von Damen und Kindern. Mäßige Preise, Theilzahlung gestattet. Reparat. w. in eing. Std. ausgef.
Olga Wodaege,
Langgasse 51, 1. Etage. (11090

Künstl. Zähne

Plomben
Conrad Steinberg
amerloan dentist
Holzmarkt 16, 2. Et.
(13257

Pianinos, neu, kreuzsaitig, von 380 ℳ an, ohne Anzahl., 15 ℳ monatl. Franco vierwöchentl. Probes. **M. Horwitz,** Berlin, Neanderstraße 16. (14034

Kuhgrasbutter,
gar. täglich frisch u. schmackhaft, 10 Pfd.-Kolli Mk. 6.25. 5 Pfd. Butter u. 5 Pfd. Honig Mk. 5.25.
B. Streusand, Kozowa 27 via Breslau.

Die Arbeiter des Schiffbau-Ressorts der Schichauschen Werft

feiern ihr letztes
Sommervergnügen
am **Sonntag, den 28. September cr.** im Kaffeehaus Danziger Bürgergarten bei Herrn **J. Steppuhn,** Schidlitz. Konzert, Drachenfliegen für Knaben mit Musik. **Die drei grössten Drachen** erhalten Prämien und vieles Andere mehr. Große Illumination des Gartens, Fackelpolonaise, nachdem **Feuerwerk, Familienkränzchen.**
Anfang 4 Uhr. Eintrittskarten sind beim Vergnügungs-Vorstand zu haben. Um rege Betheiligung der Mitglieder und Eingeladenen bittet freundlichst (13942
Der Vergnügungs-Vorstand.

Danziger Sing-Akademie.

Montag, den 29. September, Abends 7 Uhr, in der Aula des Städtischen Gymnasiums:
General-Versammlung.
Tagesordnung: 1. Jahresbericht über das vergangene Vereinsjahr. 2. Kassenbericht. 3. Decharge-Ertheilung. 4. Wahl des neuen Vorstandes. 5. Wahl der Dechargekommission für das nächste Jahr. 6. Diverses.
Hierauf 1. Klavierprobe zu „Paradies und Peri"
14026) von Rob. Schumann. Der Vorstand.

Ordentliche General-Versammlung der Innungskrankenkasse der Schuhmacher-Innung zu Danzig

Montag, den 13. Oktbr., Abends 7½ Uhr,
im Schuhmacher-Gewerkshause, Vorst. Graben 9.
Tagesordnung: Beschlußnahme über Abänderung des Statuts.
14004) Der Vorstand.

Wir verzinsen bis auf Weiteres sämmtliche

Baar-Einlagen

ohne Kündigung mit . . . 2% p. a.
bei 1 monatlicher Kündigung mit 2½ % „
bei 3 „ „ „ 3% „
bei 6 „ „ „ 3½ % „
An- u. Verkauf sowie Beleihung von Effekten.

Norddeutsche Creditanstalt,

Langenmarkt 17. (10528
Aktienkapital 10 Millionen Mark.
Depositenkassen: **Langfuhr, Zoppot.**

Baareinlagen

werden jederzeit angenommen und vom Einzahlungstage bis zur Abhebung verzinst:
mit 2% ohne Kündigung rückzahlbar (Litt. D.)
„ 2½ % nach 1-mon. Kündigung rückzahlbar (Litt. E.)
„ 3% „ 3-mon. Kündigung rückzahlbar (Litt. C.)
„ 3½ % „ 6-mon. Kündigung rückzahlbar (Litt. B.)

Danziger Privat-Actien-Bank.

Gegründet 1856. 13187

Die am
1. Oktober cr. fälligen Coupons und geloosten Stücke
lösen wir schon von jetzt ab provisionsfrei ein und vermitteln den An- und Verkauf von Werthpapieren zu billigsten Sätzen. (13188
Danziger Privat-Actien-Bank.

Mein Bureau
befindet sich von jetzt ab
Vorstädtischer Graben 43, I.
Hans Schaefer, Civil-Ingenieur,
gerichtlich vereidigter Sachverständiger,
Bevollmächtigter der Firma **Gebrüder Körting,** Körtingsdorf.
Fabrik von Strahlapparaten, Pulsometern, Central-Heizungs-, Trocken-Anlagen, Spiritus-, Benzin- und Gasmotoren, elektr. Maschinen-Anlagen. (14037

Deutsche Lebensversicherungs-Gesellschaft in Lübeck.

Mit Genehmigung unserer Direktion haben wir für die Provinz Westpreußen eine **Bezirks-General-Agentur** eingerichtet und dieselbe unserem Beamten (14021
Herrn A. Dill-Zoppot, Wilhelmstraße 17,
ab 1. Oktober cr. mit der Befugniß übertragen, die Organisation, Reorganisation und Acquisition in diesem Bezirk an unserer Stelle zu leiten.
Königsberg i. Pr. im September 1902.
Die General-Agentur für Ost- und Westpreußen
A. Zilian, Heumarkt 4.

Feiner Privat-Mittagstisch in und außer dem Hause zum Preise v. 60 u. 75 ₰ empf. Clara Wilhelm, Am Sande 2. (73965

5 Morgen Wiesen zum Abweiden zu vergeben. Näheres bei **Dreier,** Rückfort.

Für unsere Postabonnenten

legen wir unserer heutigen Nummer nochmals einen

Postbestellzettel

bei und bitten, falls es noch nicht geschehen, das Abonnement nunmehr **gefälligst sofort** erneuern zu wollen. Wenn die Bestellung nicht **spätestens** Montag, den 29. d. Mts. erfolgt, kann auf eine regelmässige Weiterlieferung der „Danziger Neueste Nachrichten" nicht gerechnet werden.

Neu eintretende Abonnenten erhalten auf Wunsch den Anfang des laufenden, hochinteressanten Romans kostenlos nachgeliefert.

Lokales.

* **Herr Generalmajor Graf Kirchbach,** der Kommandeur der 71. Infanterie-Brigade, hat einen bis zum 15. Oktober währenden Urlaub nach Berlin und Dresden angetreten.

* **Herr Staatsminister Vize-Admiral v. Tirpitz,** Staatssekretär des Reichs-Marine-Amts, trifft Anfangs nächster Woche von Nominten kommend zu einer Besichtigung der Kaiserlichen Werft hier ein.

* **Kommandirung.** v. d. Heyde, Hauptmann im Großen Generalstabe ist vom 1. Oktober ab zunächst auf 6 Monate zur Dienstleistung beim Generalstab des 17. Armeekorps kommandirt.

* **Ordensverleihung.** Dem Amtsgerichtsrath Geh Justizrath Saage zu Danzig ist der Rothe Adlerorden dritter Klasse mit der Schleife verliehen worden.

* **Personalien bei der Justizverwaltung.** Oberlandesgerichtsrath Wundsch in Marienwerder ist zum Reichsgerichtsrath ernannt. Die nachbenannten, in den einstweiligen Ruhestand versetzten richterlichen Beamten treten kraft Gesetzes unter Bewilligung der gesetzlichen Pension gänzlich in den Ruhestand: der Landgerichtsdirektor, Geheimer Justizrath Vollmar und der Landgerichtsdirektor Arndt in Danzig, der Amtsgerichtsrath, Geheimer Justizrath Saage, der Amtsgerichtsrath Hake, die Landgerichtsräthe Kanter, Voß, Mitzlaff und Goeritz in Danzig, sowie die Landgerichtsräthe Schultz in Thorn und Friemel in Konitz. — Der Rechtsanwalt Haack in Schlochau ist in der Liste der bei dem Amtsgericht daselbst zugelassenen Rechtsanwälte gelöscht worden. — Der Gerichtsschreibergehilfe Radolski in Culm ist nach Zempelburg versetzt worden. — Der Referendar Kurt Martens in Elbing ist in den Oberlandesgerichtsbezirk Königsberg übernommen. — Der Sekretär Lange bei der Staatsanwaltschaft in Danzig ist auf seinen Antrag mit Pension in den Ruhestand versetzt worden.

* **Personalien bei der Postverwaltung.** Der Hoboist Rempe in Dt. Eylau ist zum Postanwärter, der Zivil-Anwärter Kerber in Thorn zum Postgehilfen angenommen. Der Ober-Telegraphen-Assistent Gabbe in Konitz hat die Telegraphen-Sekretär-Prüfung bestanden. Versetzt sind die Postassistenten Schulz von Gnesen nach Pelplin, Salomon von Danzig nach Neustadt (Westpr.) Der Postgehilfe Foth in Kornatowo, der Postagent Smulkowsky in Schönfeld (Kr. Konitz) sind freiwillig ausgeschieden. Der Postassistent Steinke II in Krojanke ist entlassen. Der Postassistent Lietz in Garnsee ist gestorben.

y. **Personalien bei der Eisenbahn.** Versetzt: Regierungsbaumeister Meyer von Pr. Stargard nach Danzig zur Eisenbahndirektion, die Bureauassistenten Kuhn von Konitz nach Danzig und Schütz von Danzig nach Dirschau, Werkmeister Fuchs von Neustettin nach Danzig, die Bahnmeister Bamm von Neufahrwasser nach Hohenstein Westpr., Dietz von Hohenstein Westpr. nach Briesen und Neumann von Zuckau nach Prechlau, Stationsvorsteher Krüger von Schlawe nach Dirschau, die Stationsdiätare König von Dirschau nach Neufahrwasser, Neufert von Neufahrwasser nach Laskowitz und Weidner von Laskowitz nach Linde, die Lokomotivführer Grams und Meißner von Graudenz nach Thorn und Lademeister Hollstein von Marienburg nach Dirschau. — Dem Bahnarbeiter Treder in Dirschau ist nach fünfzigjähriger Beschäftigung im Dienste der Eisenbahnverwaltung eine Belohnung von 100 Mk. bewilligt worden.

* **Auf der Molkereischule in Pranst** fand gestern Vormittag die erste Abgangsprüfung für Hospitanten im Beisein des Generalsekretärs der Landwirthschaftskammer, Herrn Oekonomierath Steinmeyer-Danzig statt. Sämmtliche 4 Hospitanten, von denen 3 aus Westpreußen gebürtig sind, erhielten gute Zeugnisse. Zwei der geprüften Herren haben bereits Stellung in der Provinz erhalten und die beiden anderen stehen auch schon mit Molkereien in Unterhandlung betr. ihrer Anstellung. Der nächste Kursus für Hospitanten beginnt am 1. Oktober und es konnten zu demselben wiederum nur 4 Herren zugelassen werden, obgleich bedeutend mehr Anmeldungen erfolgt waren.

* **S. M. Linienschiff „Wettin",** das hier auf der Schichau-Werft erbaut ist und gegenwärtig in Kiel fertiggestellt wird, stellt zum 1. Oktober d. Js. in Kiel in Dienst. Im Anschluß an die Indienststellung wird das Schiff in der Danziger Bucht seine Probefahrten machen.

y. **Neue Bahnlinien.** Am 1. Oktober d. Js. werden eröffnet: a) von der im Bau begriffenen normalspurigen Nebenbahn Schlochau-Reinfeld die Theilstrecke Reinfeld-Neubrau mit den Stationen Flötenstein, Bölzig und Neubrau, b) von der im Bau begriffenen normalspurigen Nebenbahn Pr. Stargard-Czerwinsk die Theilstrecke Czerwinsk-Skurz mit den Stationen Altjahn, Miroiken und Skurz. Die genannten Stationen beider Theilstrecken dienen vorläufig nur dem Wagenladungs-Güterverkehr.

* **Seewesen.** In Hamburg tagt gegenwärtig das Comité International Maritime. In der gestrigen Vormittagssitzung wurde die Verhandlung über den Entwurf eines einheitlichen Rechts betreffend Zusammenstöße von Schiffen zu Ende geführt. Es wurde eine Kommission niedergesetzt, um über die Haftung des Rheders einen einheitlichen Vertragsentwurf auszuarbeiten, der auf dem nächsten Kongreß berathen werden soll. — In der Nachmittagssitzung wurde der Entwurf eines Vertrages zur Schaffung eines einheitlichen Rechtes bei Hülfeleistungen in Seenoth berathen. Die einzelnen Artikel des Entwurfs wurden mit einigen Aenderungen nach unerheblicher Debatte angenommen. Weiter wurde über die Gerichtsbarkeit in Kollisionssachen berathen. Der Kongreß strebt an, ein gleichmäßiges System hinsichtlich der Zuständigkeit der verschiedenen Gerichtshöfe in Kollisionssachen zur Annahme zu bringen, um die gegenwärtig herrschenden tiefgehenden Verschiedenheiten zu beseitigen.

* **Aus dem Bureau des Wilhelm-Theaters.** Nachdem am vergangenen Sonntag Nachmittag die Sioux-Indianer eine große Zugkraft auf die Jugend ausgeübt haben, hat Herr Direktor Meyer für den morgenden Sonntag Nachmittag nochmals eine Familien- und Kindervorstellung anberaumt, die wiederum zu halben Kassenpreisen und mit der Vergünstigung, daß jeder Erwachsene ein Kind frei einführen kann, stattfindet. Auch das übrige Programm ist entsprechend zusammengesetzt worden. Von 6 bis 7 Uhr singen im Theater-Restaurant die Mürzthaler ihre lustigen Weisen. Abends findet das letzte Sonntag-Auftreten des gegenwärtigen anerkannt vorzüglichen Personals statt, und zwar bringen die Gesangskräfte neue Vorträge, der Biomatograph eine Serie neuer interessanter Bilder. An die Vorstellung schließt sich das Doppel-Frei-Konzert der Mürzthaler und der Theater-Kapelle an.

zg. **Die Firma Wieler & Hardtmann Aktiengesellschaft** versendet gegenwärtig ihren Bericht über das Geschäftsjahr 1901/02. Darin heißt es u. a.: „Die von uns im vorigen Bericht ausgesprochene Meinung, daß die Aussichten unseres Unternehmens für das kommende Geschäftsjahr günstig seien, hat sich zu unserer Befriedigung bewahrheitet. Die Rübenernte Deutschlands war quantitativ recht gut und wenn auch die Qualität der Rüben zu wünschen übrig ließ, so stellte sich doch infolge des Mehranbaues die Erzeugung an Zucker als die größte dar, die bisher in Deutschland verzeichnet wurde. Der Umsatz in unseren sämmtlichen Betrieben war daher entsprechend umfangreich. Unsere Lagerräume waren durchweg gut belebt nnd die Abwicklung der Geschäfte ging glatt von Statten. Durch den Brand der Zuckerraffinerie Neufahrwasser am 18. November 1901 wurden erhebliche Quantitäten Rohzucker, die andernfalls von dieser Raffinerie verarbeitet worden wären, für den Export frei. Der Wiederaufbau der Raffinerie ist vorerst nicht beabsichtigt. Wir können daher auch für die Folge auf den Umschlag größerer Mengen Zuckers in Neufahrwasser rechnen. Die Zufuhren russischen Zuckers kamen denen des vorigen Jahres ungefähr gleich. Unsere Niederlassung in Hamburg kann im Hinblick auf ihr erstes volles Geschäftsjahr mit ihrem Erfolge zufrieden sein. Wir erwarten zuversichtlich eine weitere Ausdehnung der Geschäfte dortselbst."

Der Reingewinn beträgt einschließlich des Gewinnvortrags nach Absetzung der Abschreibungen in Höhe von 57 057,78 Mk., nach Dotirung des gesetzlichen Reservefonds mit 11 422,43 Mk., sowie nach Abzug der vertragsmäßigen Tantiemen 176 017,28 Mk., sodaß der Vorstand und Aufsichtsrath beantragen, hiervon 40 000 Mk. dem Spezial-Reservefonds zuzuführen, eine Dividende von 8 Proz. gleich 100 000 Mk. an die Aktionäre zu vertheilen und den Rest nach Abzug von 8601,72 Mk. statutengemäßer Tantiemen an den Aufsichtsrath mit 27 415,56 Mk. auf neue Rechnung vorzuschreiben. Die Bilanz zeigt eine Abschlußziffer von 2 160 181,38 Mk., das Gewinn- und Verlust-Conto eine solche von 479 987,17 Mk.

zg. **Verein Frauenwohl.** Am 6. Oktober beginnen wiederum die Bildungsabende des Vereins Frauenwohl, um den im Berufe stehenden jungen Mädchen, die das Verlangen haben, ihre Bildung zu erweitern, dazu Gelegenheit zu geben und den aus der Schule Entlassenen sich im Deutschen und Rechnen zu vervollkommnen, sowie Stenographie und Buchführung zu erlernen. Alles Weitere besagt die heutige Annonce.

* **Vortragsabende.** Herr Hofschauspieler Emil Richard beginnt am Dienstag eine Reihe humoristischer Fritz Reuter- und ostpreußischer Dialekt-Abende, in denen er vorzugsweise Theile aus den Werken des großen Humoristen bringen wird, welche in Danzig noch nicht zum Vortrag gekommen sind. Auch im ostpreußischen Repertoire sind eine Menge neuer Sächelchen zu verzeichnen. Abwechselnd mit den Reuter-Abenden im Hotel du Nord wird Herr Richard auch im Bildungsvereinshaus eine Serie populärer humoristischer Unterhaltungs-Abende veranstalten, deren erster am Mittwoch stattfindet.

* **Wettbewerb betr. Fassaden-Entwürfe für Danzig.** Der „Verein zur Erhaltung und Pflege der Bau- und Kunstdenkmäler in Danzig" hat auf sein Ausschreiben betr. Fassaden-Entwürfe für Neu- und Umbauten in Danzig 75 Entwürfe zugesandt erhalten. Das Preisgericht soll Anfang Oktober unter Vorsitz des Herrn Oberbaurath Professor Schäfer in Karlsruhe zusammentreten.

zg. **Der Verein der weiblichen Angestellten für Handel und Gewerbe** hielt gestern Abend eine Mitgliederversammlung ab. Da Fräulein Brehmer, die Vorsitzende des Vereins, noch nicht von ihrer Reise zurückgekehrt ist, hatte Fräulein Tornwaldt als stellvertretende Vorsitzende den Vorsitz. Das Protokoll der letzten Vereinssitzung wurde verlesen und dann über die Winterfestlichkeiten bis 1903 beschlossen. Außerdem hatte der Vorstand in der vorhergehenden Sitzung den Beschluß gefaßt, vierzehntägige Mitgliedervereinsabende einzurichten, um in ungezwungener Weise ein paar Abendstunden zusammenzukommen. Dieser Beschluß wurde einstimmig angenommen. Fräulein Tornwaldt gab dann den Bericht über ihre Reise nach Kassel, wohin sie der Verein als Delegirte zu der Jahreshauptversammlung des deutschen Verbandes kaufmännischer Vereine geschickt hatte. Es wurde mit Freude begrüßt, daß in diesem Verbande die Herrenvereine mit den Vereinen weiblicher Angestellter zusammen wirken, um die Interessen ihres Standes zu fördern. Am Schluß der Versammlung wurde zum Beitritt in den Gesangverein, welchen Frl. Rohleder leitet, aufgefordert. Derselbe beginnt am 7. Oktober seine Uebungsabende.

* **Wochenspielplan des Stadttheaters.** Sonntag Nachmittag „Das Opferlamm", Abends Novität „Die lieben Feinde", Montag „Hans Huckebein" Dienstag „Die lieben Feinde", Mittwoch „Es lebe das Leben", Donnerstag Eröffnung der Opern-Saison „Der Maskenball", Freitag „Madame Bonivard", Sonnabend „Romeo und Julia", Sonntag Abend „Die lustigen Weiber von Windsor".

* **Im Friedrich Wilhelm-Schützenhaus** findet morgen großes Saalkonzert statt.

* **Im Café Grabow** findet morgen Nachmittag ein großes Konzert statt ausgeführt von der Kapelle der 128er unter Leitung des Herrn Kapellmeister Julius Lehmann.

G. **Treibendes Wrack auf der Ostsee!** Wie uns aus Pillau berichtet wird, meldete der Kapitän des gestern dort angekommenen schwedischen Schooners „Ciporra", daß er vorgestern ungefähr 30 Seemeilen von Pillau auf der Ostsee ein schwimmendes Wrack mit aufrechtstehenden Masten angetroffen habe. Der hiesige Bugsirdampfer „Roland" ging sofort auf die Suche nach demselben.

* **Was für Wetter wird der Oktober bringen?** Wenn man den verschiedenen Wetterpropheten trauen soll, dürfte der Oktober dem Zuge des ganzen bisherigen Jahres folgen und gleichfalls recht wenig Gutes bringen. Nach dem hundertjährigen Kalender wäre vom 2. bis 9. Regen zu erwarten, der 10. und 11. ist klar, vom 12. bis zum 16. setzt hinwiederum trübes Wetter ein; vom 18. bis 26. geht es weiter in Regen und Nebel, um den Rest des Monats dem Froste zu überlassen. — Falb sagt: Oktobercharakteristikum im großen und ganzen: Regen, kühle Witterung und Regen. Eine Ausnahme von dem naßkalten Wetter dürfte nur um den 10. herum eintreten. Besonders stark aber wird der Schluß des Monats an Niederschlägen sein. Wenn man vom 2. und 16. Oktober absieht, treten kritische Tage, selbst untergeordneter Art, so gut wie garnicht auf. Habenicht erhofft wenigstens vom ersten Drittel des Weinmonats eine kleine Herbstentschädigung für den verregneten Sommer. Sonst aber klingt auch seine Prognose recht pessimistisch, denn er kündigt sogar für den Schluß des Monats einen ziemlich tiefen Thermometerstand an.

r. **Leichenschau.** Die kürzlich in der Radaune aufgefundene weibliche Kindesleiche ist heute Vormittag zur Ermittelung der Todesursache auf gerichtliche Anordnung in dem Sektionslokale des Lazareths Oliva erthor sezirt worden.

* **Einbrecher ergriffen.** Am 24. September ist, wie wir s. Z. berichtet haben, der Schlosser Gregor Grentz bei einem Einbruchsdiebstahl, bei dem ihm allerdings keine Beute in die Hände gefallen war, ergriffen worden. Man fand bei ihm verschiedene Werthsachen vor, die, wie angenommen wurde, gleichfalls aus Einbruchsdiebstählen herrührten. Diese Annahme hat sich schnell bestätigt, denn es hat sich inzwischen ein Eigenthümer zu den beschlagnahmten Sachen gefunden. Am 10. Februar ist nämlich bei einem Beamten in der Schichaugasse ein Einbruchsdiebstahl verübt worden, bei welchem Gold- und Silbersachen im Werthe von 323 Mk. erbeutet worden sind. Zu diesen gestohlenen Sachen gehörte auch ein Trauring mit dem Namen des Eigenthümers gezeichnet und eine goldene Sternbrosche mit Gewebe. Diese Gegenstände sind bei Grentz vorgefunden worden, so daß es sicher ist, daß er den Einbruch am 10. Februar verübt hat. Es liegen Anzeichen vor, daß der Verbrecher auch noch andere Einbruchsdiebstähle ausgeführt hat, nach denen die Kriminalpolizei jetzt fahndet.

* **Kind verschwunden!** Seit heute Vormittag 10 Uhr ist der dreijährige Knabe Max Steinke, Kl. Gasse Nr. 8 im Hof wohnhaft, verschwunden. Er war bekleidet mit rothem Kleidchen und nur Schürze. Die geängstigten Eltern bitten um freundliche Mittheilung etwaiger Wahrnehmungen.

* **Grundbesitz-Veränderungen.** Durch Verkauf: Eine Parzelle von Langfuhr Blatt 844 von der Stadtgemeinde Danzig an den Zimmermeister Ferdinand Jantzen für 180 Mk. Eine Parzelle von Langfuhr Blatt 844 von der Stadtgemeinde Danzig an die Stukateure Warmuth und Arndt für 300 Mk. Bürgerwiesen Blatt 5 von dem Altsitzer Johann David Werner an den Besitzer Friedrich Werner. Eine Parzelle von Langfuhr Blatt 844 von der Stadtgemeinde Danzig an die Frau Lina Conradt geb. Gehrmann für 410 Mk. Praust Blatt 89 von dem Eigenthümer Carl Zielke an die Sicherheitsbeamte August Hannemann'schen Eheleute.

* **Wasserstandsbericht** vom 27. Septbr. Thorn + 0,56, Fordon + 0,56, Kulm + 0,40, Graudenz + 0,84, Kurzebrack + 1,12, Pieckel + 1,04, Dirschau + 1,20, Einlage + 2,18, Schiewenhorst + 2,36, Marienburg + 0,56, Wolfsdorf + 0,48 Meter.

* **Polizeibericht vom 27. September.** Verhaftet: 5 Personen, darunter 1 wegen Hausfriedensbruch, 3 wegen Trunkenheit und 1 Bettler. Obdachlos: 1.

Gefunden: Am 25. August cr. 1 China Denkmünze, Abzuholen aus dem Fundbureau der Königlichen Polizei-Direktion. Am 19. August cr. 1 kleines Taschenmesser, Abzuholen von Fräulein Elisabeth Büttner, Petershagen hinter der Kirche 22.23.

Die Empfangsberechtigten haben sich innerhalb Jahresfrist zur Geltendmachung ihrer Ansprüche im Fundbureau der Königlichen Polizeidirektion zu melden.

Verloren: 1 Schlüssel, Goldenes Medaillon mit schwarzem Stein. Am 20. August cr. Silberne Herren Remontoir-Uhr. Am 20. Juli cr. Goldener Trauring gez. V. W. 82. Abzugeben im Fundbureau der Königlichen Polizei Direktion.

Provinz.

o. **Zoppot,** 27. Sept. Gestern fand im Kurhause die diesjährige Generalversammlung des gemischten Chors des Gesangvereins „Melodia" statt. Der Vorsitzende, Herr Keßler, erstattete den Bericht über das verflossene Vereinsjahr, in dem zwei Konzerte (Aufführung von „Der Rose Pilgerfahrt" von Schumann und Liederabend) veranstaltet sind. Die Mitgliederanzahl betrug 120, darunter 60 Aktive. Bei der Vorstandswahl wurden folgende Herren gewählt: Rittergutsbesitzer a. D. Keßler 1. Vorsitzender, Gerstenberger Stellvertreter, Mittelschullehrer Scheffler, Kassirer, Reichsbankbeamter Klotz Vergnügungsvorsteher, Busch Schriftführer; als Vertreterin der Damen wurde wiederum Frau Baurath Naumann erwählt. Herr Schulz, der das vergangene Jahr hindurch zwecks weiterer Studien in Berlin das Konservatorium besucht hat, übernimmt die musikalische Leitung des Vereins und wird im Anschlusse an den gemischten Chorgesang (Mittwoch jeder Woche) auch den Männergesang pflegen.

zg. **Zoppot,** 26. Sept. Der Bürgerschützen-Verein hält am Sonntag sein diesjähriges Königsschießen ab. Nachmittags findet ein Umzug durch die Stadt nach dem Schießstande der „Kaiserhöhe" statt. Abends soll ein Festkränzchen im „Kaiserhof" die Feier beschließen.

n. **Marienburg,** 27. Sept. (Privat-Tel.) Heute früh kam der Arbeiter Skoslowski bei der Feldarbeit unter die Egge und wurde derart zugerichtet, daß er sofort todt war.

* **Marienburg,** 26. Sept. Bei dem Stellmachermeister Thater in Kalthof suchte gestern ein anständig gekleideter Mann um Arbeit nach, wobei er einen auf den Namen Karl Manske lautenden Militärpaß und ein Schriftstück mit der, wie sich später herausstellte, gefälschten Unterschrift des Landraths vorwies. So wußte er den Meister nicht nur zur Gewährung von Nachtlager und Essen zu bewegen, sondern ihm auch noch 18 Mk. abzuschwindeln. Man vermuthet, daß der darauf verschwundene Gauner mit dem wegen mehrfacher Betrügereien verfolgten Monteur Abt identisch ist.

Aus dem Gerichtssaal.

Strafkammer vom 27. September.

Fahrraddiebstahl.

Der Schreiber Emil Schwarz, ein früherer Postassistent, der wegen Amtsvergehens bereits 1¼ Jahr Gefängniß hinter sich hat, stahl am späten Abend des 29. Juni aus dem Hausflur des Reformgasthauses ein Fahrrad, welches einem hiesigen Malermeister gehörte. Eine Woche darauf wurde ihm das Rad wieder abgenommen, er hatte aber bereits das Firmenschild entfernt und auch die Fabriknummer weggekratzt. Schwarz behauptet, das Fahrrad nur deshalb gestohlen zu haben, um eine auswärtige Stelle sich nicht entgehen zu lassen. Das Gericht verurtheilte ihn zu **6 Monaten Gefängniß.**

Ueberfall.

In einem Zoppoter Gasthause traf im Winter der vielfach vorbestrafte Arbeiter Ferdinand Czarnetzki mit dem Händler Franz Miotke zusammen und bekam von ihm einen Schnaps spendirt. Als Miotke mit einigen andern Händlern auf dem Schlitten nach Gr. Katz zurückfuhr, kam ihnen eine Gesellschaft angetrunkener Burschen nach, unter denen sich auch Czarnetzki befunden haben soll. Einer von ihnen zog böswillig die Runge aus dem Schlitten heraus. Als Miotke eine Strecke weiter gefahren war, kam der Angeklagte hinterher gelaufen und versetzte ihm einen wuchtigen Schlag auf die rechte Schulter. Erst nachher merkte Miotke an dem Blut, welches ihm aus dem Aermel lief, daß er gestochen war. Der Stich war durch drei Jacken bis auf den Knochen gegangen. Mit Rücksicht darauf, daß der Ueberfall ohne jeden Grund geschah, erkannte das Gericht gegen Czarnetzki auf **1 Jahr 6 Monate Gefängniß.**

Standesamt vom 27. September.

Geburten. Arbeiter Reinhold Tunardt, S. — Vize-Feldwebel und Zahlmeister-Aspirant im Fußartillerie-Regiment von Hindersin Maximilian Galke, S. — Seefahrer Franz Ambrosius, S. — Schuhmachergeselle Hermann Lösdau, T. — Maurergeselle Hermann Eugen Lange, S. — Kutscher Victor Ganski, S. — Tischlergeselle Wladislaus Wisniewski, S. — Arbeiter Paul Kreft, T. — Vorarbeiter August Kulling, S. — Arbeiter Martin Tronke, S. — Arbeiter Carl Laurin, T. — Arbeiter Rudolf Rehberg, S. — Tischlergeselle Felix Klawitter, T. — Schuhmachergeselle Paul Keßler, S. — Heizer Heinrich Krause, T. — Schmiedegeselle Gustav Hartke, T. — Maschinist Carl Gustav Albert Fiedler, T. — Werftarbeiter Richard Will, T. — Arbeiter Franz Heidukowski, S. — Unehelich: 3 S., 2 T.

Aufgebote: Kaufmann Oscar David hier und Lucie Neustadt zu Posen. — Oberbootsmannsmaat Wilhelm Robert Hermann Meyer hier und Anna Caroline Friederike Fricke zu Fleckeby. — Schreiner Johannes Franz Kuhl zu Elnhausen und Anna Ida Heine hier. — Arbeiter Alwin August Streng zu Ziegelei Babenthal und Franziska Johanna Herholz hier. — Botteller I. Matrosen-Division Carl Eugen Seel hier und Anna Wilhelmine Martha Groth zu Lübeck. — Schneider Anton Kowalski und Amande Przybilski. — Schriftsetzer Bruno Sick und Martha Arendt. — Fabrikarbeiter Paul Hahn und Franziska Jchnowski. — Kaufmann Kurt Heinrichs und Hildegard Lucht. — Sämmtlich hier. — Steuermann Gustav Emil Sellnies zu Jedwilleiten und Martha Knorrbein hier.

Heirathen. Leutnant im Feldartillerie-Regiment Nr. 72 Carl Frahne und Erna Fischer. — Kaufmann Walter Zech und Hedwig Baeslock. — Kaufmann Walter Haberkant und Margaretha Koepke. — Maurer Emil Hering und Margarethe Schlosinski. — Schlosser Rudolph Ehms und Alice Lungfiel. — Schlosser Theodor Just und Elisabeth Rubbel. — Telegraphen-Arbeiter Franz Knitter und Franziska Wittstock. Sämmtlich hier. — Diener Franz Czernik und Bertha Luise Margarethe Steffen, beide zu Köslin. — Eigenthümer Emil Beer und und Marie Hinz geb. Schultze, beide hier.

Todesfälle. Frau Julie Kusche geb. Hofling, 54 J. 10 M. — T. des Werft-Hilfsschreibers August Kirschke, todtgeb. — Frau Emilie Rauch geb. Drewing, 54 J. 5 M. — S. des Gastwirths Hermann Schaldach, 6 W. — S. des Tischlergesellen Rudolf Basner, 6 J. 8 M.; Tochter desselben, 4 J. — Arbeiter Johann Richard Sabjetzki, 30 J. 3 M. — Verkäuferin Hermine Steffan, 26 J. 10 M. — T. des Maschinisten Gustav Fiedler, 2 T. — S. des Wassermesser-Kontroleurs Eduard Formella, 5 M. — Unehelich 1 S.

Schiffs-Rapport.

Neufahrwasser, 26. September.

Angekommen: „Unterweser 15," SD., Kapt. Feldtmann, von Holtenau, schleppend: „Unterweser 16," Kapt. Poll, von Vegesack mit Kohlen, „Unterweser 4," Kapt. Diekmann, von Bremerhaven mit Kohlen. „Reval," SD., Kapt. Brüsch, von Stettin mit Gütern. „Moonlight," SD., Kapt. Hindle, von Liverpool mit Gütern. „Augusta," SD., Kapt. Biedenweg, von Kopenhagen mit Gütern.

Gesegelt: „D. Siedler," SD., Kapt. Peters, nach Rotterdam mit Gütern. „Senator Hollesen," SD., Kapt. Lange, nach Hartlepool mit Holz. „Pelomares," SD., Kapt. Detloff, nach Riga leer. „Borodino," SD., Kapt. Joy, nach Hull via Stettin mit Gütern. „Stadt Lübeck," SD., Kapt. Krause, nach Lübeck mit Gütern. „Mietzing," SD., Kapt. Papist, nach Boston mit Holz. „Wodan," SD., Kapt. Langendyk, nach Rotterdam leer. „Berenice," SD., Kapt. Lieffyn, nach Amsterdam mit Gütern. „Helene," SD., Kapt. Permien, nach Hamburg mit Gütern. „Zoppot," SD., Kapt. Scharping, nach Lossiemouth mit Getreide.

Neufahrwasser, 27. September.

Gesegelt: „Svea," Kapt. Kustrup, nach Svendborg mit Oelkuchen.

Einlager Schleuse, 26. September.

Stromab: 4 Kähne mit Brettern, 2 mit Ziegeln, 1 Kahn mit Steinen, 1 mit Cementtreppenstufen. D. „Bertha", Kapt. Poerschke, von Elbing mit div. Gütern an A. Zedler, Danzig. Ant. Prengowski von Osnica mit 145½ To. Melasse an Schmidt u. Steinhagen, Neufahrwasser.

Stromauf: 7 Kähne mit Kohlen, 1 mit Roheisen, 1 mit Pflastersteinen. D. „Schwan", Kapt. Miethner, an Meyhöfer, Königsberg und D. „Tiegenhof", Kapt. Hafke, an A. Zedler, Elbing von Danzig mit div. Gütern.

Wetterbericht der Deutschen Seewarte vom 27. Sept.

(Orig.-Telegr. der Danz. Neueste Nachrichten.

Stationen.	Bar. Min.	Wind	Windstärke	Wetter.	Tem. Celf.
Stornoway	771,8	SW	leicht	bedeckt	13,3
Blacksod	772,5	SSW	mäßig	halbbedeckt	14.4
Shields	773,3	WSW	schwach	bedeckt	12,2
Scilly	771,9	ONO	s. leicht	halbbedeckt	13,9
Isle d'Aix	768,0	NO	mäßig	bedeckt	13,0
Paris	771,0	NO	schwach	bedeckt	11.2
Vlissingen	772.7	NO	s. leicht	Nebel	9.8
Helder	772,3	N	s. leicht	bedeckt	13.3
Christiansund	768,5	NNO	stark	Regen	7,9
Skudesnaes	768,9	NNW	stark	wolkig	8,8
Skagen	763,2	NW	schwach	heiter	12,5
Kopenhagen	766,3	W	schwach	Regen	11,1
Karlstad	761,4	NO	leicht	wolkig	9,8
Stockholm	758,1	W	leicht	Regen	11,0
Wisby	761,6	—	still	bedeckt	10,5
Havaranda	757,2	NW	leicht	wolkig	6.9
Borkum	770,9	NNW	leicht	bedeckt	13,0
Keitum	768,8	W	leicht	bedeckt	12,3
Hamburg	770,1	WSW	s. leicht	Nebel	7.0
Swinemünde	768.1	WSW	s. leicht	heiter	8,1
Rügenwaldermünde	767,3	SW	leicht	wolkig	10.4
Neufahrwasser	766,8	—	still	wolkenlos	10,3
Memel	765,2	SW	mäßig	halbbedeckt	14,2
Münster Westf.	771,5	SW	s. leicht	Nebel	6,6
Hannover	771,2	—	still	Dunst	7,6
Berlin	769,4	SSW	s. leicht	wolkenlos	8,5
Chemnitz	770,6	S	s. leicht	heiter	2.9
Breslau	770,4	—	still	Dunst	6.0
Metz	769,9	NO	mäßig	bedeckt	9,0
Frankfurt (Main)	769,8	NO	leicht	wolkenlos	9,6
Karlsruhe	770,0	NO	leicht	wolkenlos	5,4
München	768,8	—	still	Dunst	5,6
Holyhead	774,3	S	s. leicht	halbbedeckt	10,0
Vardö	761,5	O	leicht	Regen	6,6
Riga	—	—	—	—	—

Ein Minimum von unter 760 mm liegt über Finland, ein Maximum von über 770 mm über Süddeutschland. In Deutschland ist das Wetter vielfach heiter, trocken und kühl.

Ruhiges, kühles, vielfach nebeliges Wetter ist wahrscheinlich; für den Osten ist trübes Wetter mit Regenfällen zu erwarten.

Extradepesche der Deutschen Seewarte vom 27. Sept.

(Orig.-Telegr. der „Danz. Neueste Nachrichten".)

Stationen	Niederschlagsmenge in Mill	Witterungsverlauf in den letzten 24 Stund.	Beobachtungsstation	Niederschlagsmenge in Mill
Hamburg	0	ziemlich heiter	Cherbourg	—
Swinemünde	0	vorwieg. heiter	Paris	0
Neufahrwasser	0	vorwieg. heiter	Wien	0
Münster	0	meist bewölkt	Prag	0
Breslau	0	vorwieg. heiter	Krakau	0
Metz	0	ziemlich heiter	Lemberg	0
Chemnitz	0	vorwieg. heiter	Hermannstadt	—
München	0	vorwieg. heiter	Triest	—

Handel und Industrie.

New-York, 26. Sept., Abends 6 Uhr. (Privat-Tel.)

	25./9.	26./9.		25./9.	26./9.
Can. Pacific-Actien	139¼	140⅜	Kaffee		
North. Pacif.-Actien	74½	74½	per September	5.05	4.80
„ Preferr.	7.20	7.20	per Oktober	5.15	5.00
Petroleum refined	7.20	7.20	per Januar	5.30	5.15
do. standart white	8.50	8.50	Weizen		
do. Cred. Bal. at Oil-City	1.30	1.30	per September	75	75
Zucker Muscovad.	5⅛	5½	per December	73¾	74⅛
			per Mai	74⅞	74⅞

Chicago, 26 Sept., Abends 6 Uhr. (Privat-Telegr.)

	25./9.	26./9.		25./9.	26./9.
Weizen			Schmalz		
per September	84½	86	per Oktober	10.02	10.00
per December	64¼	69⅝	per Januar	8.77	8.72
per Mai	70⅛	70⅛	Pork per Oktober	16.75	16.65

Berlin, 26. Sept. Der „Reichsanzeiger" meldet: In der heutigen Sitzung des Zentralausschusses der Reichsbank bemerkte Präsident Koch, daß die Lage die gewöhnlichen, durch den sich ankündigenden Herbstbedarf veranlaßten Bewegungen zeige. Die Wechsellanlage insbesondere

überschreite die vom 23. August um 37 Millionen. Die Gesammtanlage sei mit 908 Millionen gegen 23. August zwar um 49 Millionen höher, aber gegen den 23. September 1901 um 97 Millionen kleiner, fremde Gelder um 90 Millionen. Dagegen sei der seit vier Wochen um 64 Millionen verminderte Metallvorrath noch um 25 Millionen größer als im Vorjahre, gegen 1900 um 135 Millionen. In der letzten Septemberwoche sei eine starke Anspannung unvermeidlich. Indessen sei ungeachtet der Steigerung des Diskonts am offenen Markte noch nicht abzusehen, inwiefern eine Diskonterhöhung erforderlich sein werde; zumal Gold mehr zu- als abfließe und fremde Wechselkurse günstig ständen. Seitens des Zentralausschusses wurde dieser Auffassung allseitig beigepflichtet.

Wien, 27. Sept. (W. T.-B.) Gestern fand die konstituirende General-Versammlung der österreichisch-russischen Handels- und Transport-Gesellschaft statt, deren Zweck es ist, den Handel zwischen Oesterreich und Rußland und namentlich den Export nach Rußland zu vermitteln.

New-York, 27. Sept. (W. T.-B.) Die Morgan-Gesellschaft giebt den Aktionären der verschiedenen Gesellschaften, deren Finanzagentin sie ist, bekannt, daß sie sämmtliche Zinsen, die im Oktober fällig sind, am 29. im Voraus zahlen werde. Es handelt sich um einen Betrag von 14 Millionen Dollars.

New-York, 27. Sept. (W. T.-B.) Dem „New-Yorker Herald" zu Folge heißt es, daß die Atlantic Coast Line die Kontrolle über die Louisville- und Nashville-Bahn erwerben wolle.

Chicago, 27. Sept. (W. T.-B.) Die „Chicago Daily News" melden, aus guter Quelle verlautet, daß das Kapital der Chicago Milwaukee und St. Paul Eisenbahn um 25 Millionen Dollar erhöht werden solle. Die neuen Aktien sollen den bisherigen Aktionären zum Parikurse angeboten werden.

Thorner Weichsel-Schiffs-Rapport.

Thorn, 26. Sept. Wasserstand 0.54 Meter über Null. Wind: Osten. Wetter: Heiter. Barometerstand: Trocken.

Schiffs-Verkehr:

Nichts angekommen und abgefahren.

Holzverkehr bei Thorn.

Für Halpern u. Roth durch Droinski 5 Trasten mit 350 kief. Balken, Mauerlatten und Timbern, 17600 kief. Sleepern, 2310 kief. einfachen und doppelten Schwellen. — Für Burstein u. Andere durch Citron 1 Trast mit 1150 kief. Balken, Mauerlatten und Timbern, 2095 kief. Sleeper, 612 kief. einfache und doppelte Schwellen, 35 eich. Plancons, 144 eich. Rundklobenschwellen, 1020 eich. einfachen und doppelten Schwellen. — Für Halpern u. Roth durch Droinski 3300 Rundelsen. — Für Wankowski u. Co. durch Jesionek 1 Trast mit 1463 kief. Balken, Mauerlatten und Timbern, 680 kief. Sleepern, 320 eich. Rundklobenschwellen, 2970 eich. einfachen und doppelten Schwellen. — Für Eliasberg durch Burstein 1 Trast mit 930 kief. Balken, Mauerlatten und Timbern, 1869 kief. Sleepern, 244 kief. einfachen und doppelten Schwellen, 44 eich. Schwellen. — Für Lerner durch Etinger 3 Trasten mit 2476 kief. Balken, Mauerlatten und Timbern, 7819 kief. Sleepern, 7925 kief. einfachen und doppelten Schwellen, 896 eich. Rundklobenschwellen, 896 eich. einfachen und doppelten Schwellen.

Danziger Schlacht- und Viehhof.

Vom 20. September bis 27. September wurden geschlachtet: 80 Bullen, 43 Ochsen, 91 Kühe, 106 Kälber, 458 Schafe, 834 Schweine, 3 Ziegen, 9 Pferde. Von auswärts wurden zur Untersuchung eingeführt. 128 Rinderviertel, 46 Kälber, 73 Schafe, 17 Ziegen, 158 ganze Schweine, 18 halbe Schweine.

Beste Bezugsquelle **Bettfedern und Daunen** vorzüglich füllender, garantirt staubfreier per Pfund 45 u. 75 Pfg., 1.00, 1.25, 1,50. 2,00—5,00 Mk.

Fertige Betten Stand 15,00, 18,50, 25,00 u. 30,00 Mk. **Hochfeine Brautbetten** von 40—70 Mk.

Fertige Betteinschüttungen, Bettbezüge, Bettdecken u. Bettlaken, sowie alles, was zum Bett gehört, empfiehlt in grosser Auswahl **Alexander Barlasch,** 35 Fischmarkt 35. (12717

Realkurse Frauenwohl.

Beginn des Unterrichts den 14. Oktober.

Fächer:

Litteratur, Herr Oberlehrer Dr. **Löbner:** Deutsche Litteratur von 1770 an.

Latein, Herr Oberlehrer Dr. **Mörner:** 2 Kurse, a. für Anfänger, b. für Vorgeschrittene.

Mathematik, Herr Professor **Momber:** Logarithmen, Trigonometrie, Repetition.

Französisch, Frl. **Thiele,** Oberlehrerin: Konversation und Grammatik. 2 Kurse, a. Unterstufe, b. Oberstufe.

Englisch, Frl. **Hedwig Ruhm:** Konversation u. Grammatik.

Rechtskunde, Herr Rechtsanwalt Dr. jur. **Sachsenhaus:** Die Stellung der Frau im Familienrecht des bürgerl. Gesetzbuches (als 1. Gattin, 2. Mutter, 3. Vormund, 4. Waisenpflegerin). Das Stundengeld für diesen Kursus beträgt halbjährlich 5 Mk.

Bei genügender Betheiligung wird auch ein **Physik**-Kursus eingerichtet.

Anmeldungen im Vereinsbureau **Ziegengasse 5,** täglich 10—1 Uhr. Programm daselbst erhältlich. (13686

Amtliche Bekanntmachungen

Zwangsversteigerung.

Zum Zwecke der Aufhebung der Gemeinschaft, die in Ansehung des in Gr. Czernau Nr. 19 belegenen, im Grundbuche von Groß Czernau Kreis Danzig Blatt 27 zur Zeit der Eintragung des Versteigerungsvermerkes auf den Namen der verstorbenen Eheleute **Franz Willma** und **Barbara** geb. **Engler** eingetragenen Grundstücks besteht, soll dieses Grundstück

am 15. Oktober 1902, Vormittags 10 Uhr,

durch das unterzeichnete Gericht — an der Gerichtsstelle — Pfefferstadt 33/35, Zimmer Nr. 42, versteigert werden.

Das Grundstück besteht aus einem halben Wohnhause mit Stall unter einem Dache und Hofraum, seine Größe beträgt 1 ar 65 qm, der jährliche Nutzungswerth 18 Mk. (Art. Nr. 27 der Grundsteuermutterrolle, Nr. 26 der Gebäudesteuerrolle, Parzelle $\frac{438}{166}$ des Kartenblatts 1 der Gemarkung Czernau.

Aus dem Grundbuche nicht ersichtliche Rechte sind spätestens im Versteigerungstermine vor der Aufforderung zur Abgabe von Geboten anzumelden und, wenn der Antragsteller widerspricht, glaubhaft zu machen.

Danzig, den 16. August 1902. (12230

Königliches Amtsgericht, Abtheilung 11.

Zwangsversteigerung.

Im Wege der Zwangsvollstreckung soll das in Langfuhr am Mühlenweg Nr. 6 belegene, im Grundbuche von Danzig, Vorstadt Langfuhr Blatt 669, zur Zeit der Eintragung des Versteigerungsvermerkes auf den Namen des Mühlenmeisters **Franz Kreibich** zu Danzig eingetragene Grundstück

am 28. Oktober 1902, Vormittags 10 Uhr,

durch das unterzeichnete Gericht an der Gerichtsstelle, Pfefferstadt 33/35, Zimmer Nr. 42, versteigert werden.

Das Grundstück besteht aus Ackerland, seine Größe beträgt 25 ar 89 qm, der Reinertrag $2^{08}/_{100}$ Thaler, Nr. 864 der Grundsteuermutterrolle, Parzelle $\frac{1593}{64}$ ꝛc. des Kartenblatts 1 der Gemarkung Langfuhr.

Aus dem Grundbuche nicht ersichtliche Rechte sind spätestens im Versteigerungstermine vor der Aufforderung zur Abgabe von Geboten anzumelden und, wenn der Gläubiger widerspricht, glaubhaft zu machen.

Danzig, den 23. August 1902. (12285

Königliches Amtsgericht, Abtheilung 11.

Konkursverfahren.

In dem Konkursverfahren über das Vermögen des Bernsteinwaarenfabrikanten **Johannes Jaglinski,** in Firma **Otto Jaglinski & Co.** in Brösen, Neuschottländer Chaussee bezw. Danzig, Töpfergasse 23—24, wird zur Abnahme der Schlußrechnung des Verwalters eine Gläubigerversammlung auf

den 13. Oktober 1902, Vormittags 10 Uhr,

vor dem Königlichen Amtsgerichte hierselbst, Pfefferstadt, Zimmer 42, berufen. (13993

Danzig, den 24. September 1902.

Königliches Amtsgericht Abthl. 11.

Aufgebot.

Der Pfleger, Rechtsanwalt **Lewinsky** in Langfuhr hat beantragt, den verschollenen Käthner **Josef Giscella (Josella),** welcher am 2. Februar 1842 in Adlig Pomietschin geboren, dort bis zum Oktober 1890 gewohnt hat, im Wege des Aufgebotsverfahrens für todt zu erklären.

Der Verschollene wird aufgefordert, sich spätestens in dem auf den

10. Juni 1903, Mittags 12 Uhr,

vor dem unterzeichneten Gericht anberaumten Aufgebotstermine zu melden, widrigenfalls die Todeserklärung erfolgen wird.

Alle, welche Auskunft über Leben und Tod des Verschollenen geben können, werden aufgefordert, spätestens im Aufgebotstermine Anzeige zu machen. (14027

Carthaus, 23. September 1902.

Königliches Amtsgericht.

Bekanntmachung.

In unser Handelsregister Abtheilung A ist heute unter Nr. 895 die offene Handelsgesellschaft in Firma „**Julius Schubert & Sohn**" in Danzig eingetragen. Die Gesellschafter sind die Bäckermeister **Julius** und **Albert Schubert** zu Danzig. Die Gesellschaft hat im Jahre 1894 begonnen. Angegebener Geschäftszweig: Bäckerei, Konditorei und Honigkuchenfabrik.

Danzig, den 24. September 1902. (13991

Königliches Amtsgericht X.

Soeben erschien das Ostdeutsche Eisenbahn-Kursbuch vom 1. Oktober 1902, enthaltend die Winter-Fahrpläne der Eisenbahnstrecken östlich der Linie Stralsund-Berlin-Dresden, sowie Auszüge aus den Fahrplänen der anschließenden Bahnen von Mittel-Deutschland, Oesterreich, Ungarn und Rußland, Kleinbahnen, Routen-Fahrpläne, Angaben über direkte Wagen, Schlafwagen, Postverbindungen, Bestimmungen über die Ausgabe von Fahrscheinheften u. s. w. Das Kursbuch ist auf allen größeren Stationen des vorbezeichneten Bezirks von den Fahrkarten-Ausgabestellen, von den Bahnhofsbuchhändlern sowie im Buchhandel zum Preise von 50 Pfennig zu beziehen.

Bromberg, den 24. September 1902. (13886

Königliche Eisenbahndirektion.

Verdingung.

Zu den Bauten der Quarantaine-Anstalt zu Neufahrwasser sollen die Tischler- und Schlosserarbeiten in einem Loose vergeben werden.

Die Eröffnung der Angebote erfolgt im Termin am **Dienstag, den 7. Oktober 1902, Vorm. 11 Uhr,** im Baubureau der Kreisbauinspektion zu Danzig, Schwarzes Meer 10. Die Zeichnungen und Bedingungen können im Neubaubureau zu Neufahrwasser, Schulstraße 8, eingesehen, auch die Angebotsformulare gegen Erstattung der Abschriftskosten von dort bezogen werden. (14052

Danzig, den 26. September 1902.

Muttray,
Königlicher Baurath.

Konkursverfahren.

Das Konkursverfahren über das Vermögen der Frau **Fanny Berlowitz** geborene **Finkelstein,** in Firma **F. Berlowitz** in Danzig, wird nach erfolgter Abhaltung des Schlußtermins hierdurch aufgehoben. (13992

Danzig, den 23. September 1902.

Königliches Amtsgericht Abthl. 11.

Bekanntmachung.

Nach den gesetzlichen Bestimmungen über die Gebäudesteuer haben die Gebäude-Eigenthümer schriftlich oder protokollarisch Anzeige zu machen von allen Veränderungen, die dadurch entstehen, daß

1. bisher **steuerpflichtige** Gebäude in die Klasse der **steuerfreien** oder
2. **bisher steuerfreie** Gebäude in die Klasse der **steuerpflichtigen,**
3. bisher mit **vier** vom Hundert des Nutzungswerthes besteuerte Gebäude in die Klasse der nur mit **zwei** vom Hundert steuerpflichtigen Gebäude oder **umgekehrt** übertreten,
4. besteuerte Gebäude **durch Veränderung in ihrer Substanz,** namentlich durch das Aufsetzen eines Stockwerks oder durch das Anbauen eines Gebäudetheils **an Nutzungswerth gewinnen,** oder
5. besteuerte Gebäude **durch Veränderung in ihrer Substanz,** namentlich durch das Abnehmen eines Stockwerks oder durch das Abbrechen eines Gebäudetheils **an Nutzungswerth verlieren,**
6. besteuerte Gebäude durch **Vergrößerung der dazu gehörigen Hofräume oder Hausgärten an Nutzungswerth gewinnen** oder
7. besteuerte Gebäude **durch gänzliche oder theilweise Abtrennung der dazu gehörigen Hofräume oder Hausgärten an Nutzungswerth verlieren,**
8. Gebäude **neu entstehen oder von Grund aus wieder aufgebaut werden,** oder
9. Gebäude **gänzlich eingehen.**

Wer die rechtzeitige Anmeldung solcher Veränderungen unterläßt, welche eine Erhöhung der Steuer bedingen, verfällt in die gesetzliche Strafe und ist zur Nachzahlung der hintergangenen Steuer verpflichtet. Bei Veränderungen, die Steuerfreiheit oder Steuerverminderung bedingen, ist im Falle unterlassener Anmeldung die bisherige Steuer fort zu entrichten.

Für diejenigen Veränderungen, die uns auf Grund der ertheilten Bankonsense seitens der Königlichen Polizei-Direktion mitgetheilt sind, haben wir Anmeldungsformulare den Hauseigenthümern bereits zur Ausfüllung übersandt.

Die Hauseigenthümer, welche solche Formulare nicht erhalten haben, werden aufgefordert, die erforderlichen Formulare in unserem Steuerbureau, Hundegasse Nr. 10, Zimmer Nr. 3, bei Herrn Sadtsekretär **Gorsch** in Empfang zu nehmen, welcher auch in jedem einzelnen Falle die erforderliche Auskunft geben wird.

Danzig, den 17. September 1902. (13623

Der Magistrat.
Steuer-Verwaltung.

Den Herren Arbeitgebern,

die männliche Arbeitskräfte (gelernte oder ungelernte Arbeiter) brauchen, empfiehlt sich die

städtische Arbeitsvermittelungsstelle im Rathhause zu Danzig

zur schnellen und gebührenfreien Zuweisung. Telephon Nr. 22 und 182. (13980

Danzig, den 26. September 1902.

Familien-Nachrichten

Statt besonderer Meldung.

Gestern Mittag 12¼ Uhr entschlief sanft nach langem schwerem Leiden mein innigstgeliebter Mann unser Schwiegersohn, der Königliche Strafanstalts-Inspektor

Carl Schmidt

im 57. Lebensjahre.

Dieses zeigt Namens der Hinterbliebenen im tiefsten Schmerze an

Naugard, den 25. September 1902.

Frau **Clara Schmidt** geb. **Kranwald.**

Die Beerdigung findet am Dienstag, den 30. September, Vorm. 10 Uhr, auf dem Militärkirchhofe in **Danzig** vom dortigen Hauptbahnhofe aus statt.

Heute Nacht verschied plötzlich am Herzschlage mein lieber Mann, unser sorgsamer Vater, der Gerichtsassistent

Friedrich Joks,

was wir in tiefer Trauer hierdurch anzeigen.

Danzig, den 26. September 1902.

Marie Joks geb. **Boldt** und Kinder.

Die Beerdigung findet am Montag, den 29. d. M. auf dem neuen Heilige Leichnam-Kirchhofe am Hagelsberge von dessen Leichenhalle aus statt.

Danksagung.

Für die große Theilnahme Aller, die vielen Kranz- u. Blumenspenden bei dem Begräbnisse meines in Gott ruhenden Gatten, des Königl. Schutzmanns **Hermann Wiesner,** insbesondere sämmtlichen Herren Vorgesetzten und Kollegen, sowie Herrn Pfarrer Blech für die trostreichen Worte am Sarge und Grabe sagen wir im Namen aller Hinterbliebenen unseren tiefsten Dank.

Danzig, den 27. Sept. 1902

Die tieftrauernde Wittwe **Auguste Wiesner** u. Sohn.

Heute Morgen entschlief sanft nach schwerem Krankenlager unsere innigst geliebte gute Schwester, Schwägerin und Tante, Fräulein

Hermine Steffan.

Um stille Theilnahme bitten im Namen der Hinterbliebenen

Danzig, Stadtgebiet, den 27. Sept. 1902.

Adolf Strehlau und Frau Emilie geb. Steffan.

Heute Nacht um 1 Uhr starb plötzlich in Folge Gehirnschlages unser treues Mitglied, der Königliche Gerichts-Assistent

Friedrich Joks

im 55. Lebensjahre.

Sein biederer rechtschaffener Charakter und sein stets leutseliges Wesen sichern ihm bei uns ein dauerndes Andenken.

Danzig, 26. Sept. 1902.

Verband deutscher Militäranwärter und Invaliden
Zweigverein Danzig.

Danksagung.

Für die vielen Beweise herzlicher Theilnahme und für die so reichen Kranzspenden, insbesondere für die trostreiche Grabrede des Herrn Prediger Auernhammer, sagen wir hiermit d. Konfirmandenschülern, der Gemeindeschwester mit den Schülern des Kindergottesdienstes, dem Hrn. Rektor Mielke nebst Herren Lehrern und Schülern der Volksschule auf dem Petri-Kirchhof, für den schönen Grabgesang und allen Freunden und Bekannten unseren tiefgefühltesten Dank.

Julius Neumeyer
nebst Frau und Kindern.

Die Geburt eines kräftigen Jungen zeigen hocherfreut an

Berlin, 26. Sept. 1902.

Eduard Klopstock und Frau Margarete geb. **Fürstenberg.**

Schifffahrt.

Nach **Königsberg** laden die Dampfer „Maria" u. „Linau"; Abfahrt jeden Donnerstag und Sonntag früh.

Nach **Elbing, Tiegenhof, Liebemühl, Saalfeld. Osterode,** Dt. Eylau regelmäßige Dampferverbindung mit 5 Güterdampfern und Schleppkähnen; Abfahrt von Danzig wöchentlich 3 Mal, Sonntag, Mittwoch und Freitag früh. (13784

Güteranmeldungen erbittet

A. Zedler, Schäferei 17/18.

Verpachtungen

Fleischerei

gut eingerichtet z. 1. Okt. zu verp. Off. u. 7425b an die Exp. (7425b

Auctionen

Oeffentliche Zwangsversteigerung.

Königl. Oberförsterei Steegen auf der Frischen Nehrung.

Für das Vierteljahr Oktober bis December 1902 finden die Holzverkäufe für sämmtliche Schutzbezirke am **1. und 22. November, 6. und 22. December** im **Rahn**'schen Gasthause zu **Sinthei,** jedesmal von Vormittags 10 Uhr an statt.

Steegen, den 23. Sept. 1902.

Der Oberförster. (13985

Oeffentliche Zwangsversteigerung.

Montag, den 29. Septbr. cr., Mittags 12 Uhr, werde ich hierselbst Paradiesgasse Nr. 4, im Auktionslokale (13982

19 Bde. Meyers Konversations Lexikon, 2 Metalltischchen mit Vasen und Blumen, 1 Nickelservice, 2 Wandteller 3 Bronze-Kannen, 4 Fruchtschalen, 1 Schaukelstuhl, 2 Nachttische mit Marmorplatt., 1 Kleiderspind (nußbaum), 1 Nickelkaffeeservice u. a. m.

meistbietend gegen sofortige Bezahlung versteigern.

Danzig, 26. September 1902.

Pötzel, Gerichtsvollzieher.

Auktion in St. Albrecht No. 6.

Montag, den 29. September, 9 Uhr Vormittags verkaufe ich wegen Fortzugs **Möbel u. Wirthschaftssachen.**

Böttcher.

Freiwillige Auktion in Letzkau bei Groß Zünder.

Dienstag, den 30. September, Vormittags 10 Uhr, werde ich im Auftrage des Herrn **H. Ringe** wegen Aufgabe der Pachtung an den Meistbietenden verkaufen:

8 junge Pferde, darunter 2 trgd. Stuten, 3 Jährlinge, 1 Fohlen, 5 gute Milchkühe, 1 hochtragend, 1 Bullen, 2 Kälber, 4 Schweine, 1 Hofhund, 1 fast neuen Jagdwagen, 1 Halbverdeck- und 1 Kastenwagen auf Federn, 2 Arbeitswagen mit Ernteleitern und Rübenkasten, 1 kleinen Arbeitswagen, 1 Pr. Ernteleitern, 1 Spazier- u. 1 Kinderschlitten, 1 Pferderechen, 1 Häckselmaschine mit Roßwerk, 1 Schrotmühle, 1 Getreidereinigungsmaschine, 1 Rapscylinder, 1 Rübenschneider, 1 eich. Klotzwalze, div. 3-, 2- u. einschaar. Pflüge, 1 Extirpator, 1 Krümmer, 1 Rapspflug, Eggen, 2 Kübel, davon 1 auf Rädern, 1 Dezimalwaage, 1 Mangel, 1 Hobelbank, 2 Pr. Spazier- u. 3 Gesp. Arbeitsgeschirre u. Zubehör, 1 Reitzeug, 3 Arbeitssättel, 1 Drehbutterfaß, 1 Mehlkasten, Gesindebetten, Pelzdecke, Schlittenglocken, Kutscherröcke, Rückpfähle u. Zaundraht, Säcke, Pläne, einige Möbel, Haus- und Wirthschaftsgeräthe.

Ferner sämmtliches Stroh und 1 Quantum Spreu dieses jähriger Ernte. (13055

Fremde Gegenstände dürfen **nicht** beigestellt werden. Den mir bekannten Käufern gewähre ich einen **zweimonatlichen Kredit.** Unbekannte zahlen sogleich. Besichtigung am Auktionstage von 8 Uhr ab.

Arthur Klau, Auktionator,
Danzig, Frauengasse 18. Fernspr. 1009

Freiwillige Auktion mit gebrauchten Sachen Heil. Geistgasse No. 32.

Montag, den 29. September, Vorm. 10 Uhr, werde ich im Auftrage aus dem Nachlaß der Wittwe **Kersten** gegen baare Zahlung versteigern:

1 Wäscheschrank, 1 Plüschsessel, 2 Kleiderschränke, 31 Wienerstühle, 2 Bettgestelle, 1 Waschtisch, 1 Kommode, 1 Sopha, 1 Sessel, 1 Kleiderhalter, 11 Restaurationstische, 4 Hängelampen, 1 eis. Ofen, 1 Bierapparat mit Tombank, Weinregale, leere Flaschen und Hausgeräth

wozu ergebenst einlade. Besichtigung von 9 Uhr ab.

Adolph Karpenkiel,
vereidigter und öffentlich angestellter Auktionator und Gerichtstaxator, Paradiesgasse Nr. 13. 3774)

Allgemeine gewerbliche Mädchen-Fortbildungsschule.

Der Unterricht für das diesjährige Winterhalbjahr beginnt **Dienstag, den 14. Oktober 1902, Nachmittags 2 Uhr,** in der **Dr. Scherler**'schen höheren Mädchenschule, Poggenpfuhl 16, und erstreckt sich auf: 1. Deutsch, Briefstil, 2. Kaufmännisches Rechnen, 3. Buchführung, 4. Kalligraphie, 5. Schreibmaschinenunterricht, 6. Körperzeichnen und Ornamentiren, 7. Naturkunde, 8. Handelsgeographie, 9. Stenographie und 10. Turnen. Auf besonderen Wunsch wird auch noch Unterricht in der französischen und englischen Sprache ertheilt.

Die Leiterin der Schule, Frl. Helene Farr, Sandgrube 23, 1, ist zur Aufnahme von Schülerinnen täglich in ihrer Wohnung, während der Ferien in den Stunden von 3—5 Uhr, sonst Vormittags von 11—12 Uhr bereit. (13803

Das letzte Schulzeugniß ist vorzulegen.

Das Kuratorium.

Oeffentliche Zwangsversteigerung.

Am Dienstag, den 30. Sept., Vorm. 10 Uhr werde ich hier auf dem **Heumarkt** (13994

1 starken Goldfuchswallach,

5' 8" groß, meistbietend gegen sofortige Bezahlung versteigern

Gast, Gerichtsvollzieher,
Danzig, Altst. Graben 32, 2.

Bekanntmachung.

Der Verkauf der Gegenstände hierselbst Paradiesgasse 4 findet nicht am 29., sondern

am 30. d. Mts.

Mittags 12 Uhr statt. (14048

Danzig, 27. September 1902.

Pötzel, Gerichtsvollzieher.

Kaufgesuche

Möbel w. stets gekauft Häckergasse 10. (69966

Möbel

sowie ganze Wirthschaften pp. kauft **J. Stegmann,** Altstädt. Graben 64. (65466

Zeitungspap. kauft jed. Posten zu höchst. Preis. **H. Cohn,** Fischm. 12, (68755

Kaufe nach wie vor Lumpen, Knochen, alt. Eisen, sow. Metalle, Neutuche und weiße Abschnitte zu höchsten Preisen u. wird auf Wunsch jeder Posten von allen Richtungen abgeholt. (7092b

E. Rabow, Schidlitz,
Carthäuserstraße 68.

Eine Hängelampe und eine Waagschaale zu kaufen gesucht. **E. Steckler,** Kl. Berggasse 4.

Milch sucht die Meierei Neufahrwasser, Albrechtstr. 16, frei Haus oder Bahnhof. Um briefliche Antwort wird gebeten. **H. Suckau.**

Arbeitsgeschirre zu kaufen ges. O. u. N 537 a. E.

Eine **Ziege** wird zu kauf. ges. Schidlitz, Carthäuserstraße 91.

Häckselmaschine zu kauf. ges. **O. Wroblewski,** Schidlitz, Oberstraße Nr. 102.

Wasserstiefel für alt zu kaufen ges. Offerten unt. N 556 an die Exp.

Dezimalwg., Maaße, Gewichte, Hängeschale, g. erh., w. gek. u. N 522

Berliner Illustr. Zeitung p. 1900 wird gekauft. Off. N 515 a. d. Exp.

Haare, ausgek. u. abgeschnittene, kauft **Herrmann Korsch,** Damen-Friseur, Röpergasse 24. (13981

Patentflaschen werden gekauft Goldschmiedegasse 16, parterre.

Teppich zu kf. ges. Jopeng. 6, 2.

Zweiträdr. **Kindersportwagen,** gut erhalt., wird zu kauf. gesucht. Off. unt. N 564 an d. Exp. d. Bl.

Grundstücks-Verkehr.

Verkauf.

Gasthaus.

Meine in einem gr. Kirchdorfe gelegene, gutgeh. Gastwirthsch. mit voll. Ausschank, Material-, Holz-, Kohlenhandel u. groß. Restaurationsräumen, bin ich willens, and. Unternehm. halb. preiswerth zu verk. Off. u. 7301b Exp. (7301b

Ein Grundstück in Stadtgebiet, mit 5 kl. Wohnungen, über 8% verzinsl., bei 2-3000 Mk. Anzahl. zu verk. Näh. Mausegasse 5, 3.

Kl. Grundst., Altst., 9% 1000 Mk. Anz. zu verk. Näh. Hundeg. 39, 2.

Neues Grundst. über 7% verz., Preis 18000 Mk., bei 3-4000 Mk. Anzahl. zu verk. Johannisg. 19.

Das in Neufahrwasser an der Bergstraße 19 gelegene

Grundstück

ist veränderungshalb. sofort zu verkaufen. Näh. daselbst. (7525b

Bin Willens, mein Grundstück Gutenherberge 3 4 zu verkaufen. Näheres daselbst.

Ankauf.

Haus Für bekannten Herrn bei 6000 Mk. Anzahlung sofort zu kaufen ges. Offerten unt. N 531.

Für auswärtigen Herrn suche **gut verzinsliches Haus,** Anzahlung 8-12000 Mk., sofort zu kaufen. Offerten unter N 530.

Selbstkäufer sucht gut vrz. Haus Anzhl. 6—8000 Mk. Offert. unt. N 540 an die Exped.

Pachtgesuch

Kleine Jagd,

in der **Nähe Danzigs,** oder ein Antheil an einer solchen gesucht. Off. m. Prs. u. N 536 an die Exp

Visitenkarten

fertigt

A. Müller vorm. Wedel'sche Hofbuchdruckerei
Danzig, Jopengasse 8
(Intelligenz-Comtoir).

Verkäufe

Ein kleines gutgehendes

Restaurant

von sofort zu verkaufen. Zur Uebernahme gehören 2000 M. Off. u. N 464 an die Exp. d. Bl. (7451b

Biervertag, ganz., 700 Mk. zu vk. Gross, Selterfabr., Matzkauschg.

Alte Brodstelle.

Rolle mit Bäckerei u. Wohnung ist vom 1. Oktober zu beziehen Karthäuserstraße Nr. 73.

Güter-Parzellirung
durch die
Landbank zu Berlin.

Die Landbank verkauft von ihren grossen Besitzungen (10537

Hauptgüter, Vorwerke, Bauernstellen,
Ziegelei-, Wald-, Mühlen- und **Seegrundstücke** in jeder Grösse und Preislage zu äusserst günstigen Bedingungen.

Jede Auskunft m. **Beschreibungen** ertheilt **kostenlos**

Bureau der Landbank.
Berlin W., 64, Behrenstr. 14—15.

Gute Brodstelle!
Nachweislich gut gehendes Kolonial- u. Speicherwaaren-Geschäft verbunden mit Delikatess und Bierverlag, im lebhaften Viertel der Stadt, ist an tüchtigen Geschäftsmann unter coulanten Bedingungen abzug. Off. unt. N 516 an d. Exp.

Für pens. Beamten, kl. Rentier oder Wittwe bietet sich durch Uebernahme eines gutgehenden Kolonial-, Bier- u. Eßwaaren-geschäft verb. m. Pens. gute Exist. Miethe billig, Lage Kurort bei Danzig. Off. u. N 523 a. d. Exp.

Günstiger Kauf!
Unsere Nutzholz-Handlung am Langgarterwall nebst vier großen Schuppen und Komtoirhäuschen beabsichtigen wir im Ganzen sehr preiswerth zu verkaufen. (13835
Kretschmann & Broschki, Lastadie 34/5.

Kanarienhähne, munt. Säng., b. zu vrk. Neugarten, Schützeng. 8,1.

10 diesjährige (7526b
Zuchterpel
der großen Rouen-Rasse sowie 5 weiße italienische
Zuchthähne
verkäuflich Ziganfenberg 1.

2 tragende Säue,
die innerhalb 8 Tagen werfen, sind sofort zu verkaufen. (7489b
Dirks, Nobel.

4 fette Schweine zu verkaufen Rothhahnchengang 4, Schidlitz.

Ein gutes Arbeitspferd steht preiswerth zum Verkauf Ohra, Hauptstraße 21. (7505b

1 Gelbnacken-Papagei, spricht, singt, leistet Erstaunliches, div. Singvögel, 1 Zuchtpaar Wellensittiche, 1 neuer Satz Billardbälle (Elfenbein), 2 Fensterjalousien, 1 Sopha zu verkauf. Korkenmachergasse 7, part.

Ein hübscher Papagei sehr bill. zu verk. Altstädt. Graben 71, 1.

Sehr gelehriger
Pudelhund
sofort billig verkäuflich
Langfuhr, Bahnhofstr. 20,1

16 Puten billig zu verkaufen Zipplau 7 bei Langenau.

Ein hübscher jg. Teckel ist billig zu verkaufen Dienergasse 46, 3.

Brauner Fuchswallach nebst Geschirr und Kastenfederwagen zu verkaufen Hochstrieß 9.

Kanarienh., gr. Ausw., Stck. 3, 4, 5 Mk., zu vrk. Schüsseldamm 17.

Junger Dachshund bill. zu verk. Niedere Seigen 11, Hof, 2 Tr.

Neue Nähmaschine bill. zu verk. Hirschgasse 11, Hof.

G. Oleander u. Blattpflanze b. zu verk. Ohra, Südl. Hauptstraße 2.

Praust am Bahnhof, beim Fuhrhalter Huse ist ein
1 sp. Kastenwagen bill. zu vrk.

Ein Rockanzug billig zu verkaufen Weidengasse 40, 2 Tr.

3 sehr gute Winterjaq. f. jg. Dam. billig zu verk. Pfefferstadt 37, 3.

Einj.-Freiw. Regt. 128.
Extrauniform, gr. Mantel pp. zu verkaufen 1. Damm 15, 3.

Winterüberz., Frackanzug ganz billig zu verk. Breitgasse 5, 1.

Kl. Salon-Flügel billig zu verkauf. Ketterhagergasse 12. (7549b

Cello u. Geige bill. Jungferng. 29 im Restaurant zu verkaufen.

Ein Pianino zu verkaufen Vorstädt. Graben 25, 1. (13972

Pianino, fast neu, guter Ton, 450 M. z. v. Langgasse 16. (7363b

Pianino, nußb., fast neu, billig zu verkauf. Lastadie 22, part. (7476b

Pompöser Salon-Flügel von Schiedmayer, Pianoforte-Fabrik, durch Gelegenheit viel billiger zu verkauf. Brodbänkengasse 36, 1 Treppe. (13882

Pianino, wenig gebraucht, ist zu verkaufen Brodbänkengasse 36, 1 Tr. (13625

Plüschg. 110, Plüschs. 45, Trum. m. Stufe 42 M., Schrk., Vert., all. neu, zu vk. Breitgasse 32, 4 Tr., r. (7181b

Möbel, Kleider-, Küchen-, Boden-, Wäscheschr. in jeder Holzart, Tische u. Stühle zu zurückgesetzten billigen Preisen zu verkaufen. Für reell denkende Kunden auch auf Theilzahlung, ohne Preiserhöhung. Die Möbel können auch des Umzuges weg. f. b. bis November stehen bleiben. Häkergasse 10. (7203b

Fortzugshalber zu verk. Kleidrsch., Wäscheschr., gr. Spieg. Sophat., Schlafs., St., Gartenb., Bettg. m. Mat., Bettkiste, Truhe, Waschfaß Wieseng. 5, 2 l. (7463b

Echt nßb. Garnit. f. j. Pr., Plüschs. 45, kl. Rips- u. Schlafs., 2 Plüschs. f. bill., ficht. Kleiderspind 15 Mk. zu vrk. Melzerg. 1, part. (7493b

Sophas, Schlafs. in Plüsch, Rips, Parade- u. Stabbettg. m. Sprg.-fdrmatr. b. z. v. Vorst. Graben 17. (7471b

2 Stand feine Daunenbetten, passend f. Brautleute, auch zweip. Betten 40, einpers. 30 Mark, zu verkaufen Langgasse 16, 1. (7364b

Nußb. fast neue Möbel, Paneelsopha, Plüschgarnitur, Plüschschlafsopha, Paradebettgestelle, Trumeaux, Vertikow, Schränke, Tische, Stühle, klein. Plüschsopha zu verk. Langgasse 16, 1. (7365b

Eleg. Einrichtung passend zur Aussteuer im ganzen auch einzeln sehr preisw zu verk. Besicht. auch Sonntags v. 9-2 Uhr gestatt. Milchkanneng. 14. 7109b

Habe ein vorzügliches älteres
Vollblut-Pferd
gut zugeritten, ohne Fehler, passend für Artillerie- oder Infanterie-Offizier abzugeben. Zu besichtigen bis Montag Abend im Circus Schumann zu Danzig. (14047

Alte Herrenkl. z. vk. 1. Damm 15,2

Ein Winter-Paletot m. Krag., pass. für ein. jg. Mann v. 16-18 J. zu verk. Baumgartscheg. 23, 1.

Mahag. Kleiderschrank 25 M., mahag. Spiegelschrank 15 M., birk. Waschtisch 5 M., 2 Salonlampen 10 M. zu verkaufen Zoppot, Schulstraße 14.

Eis. Polsterbettg. 5, b. Ausziehwiege 4, einpers. Unterbett 5 Mk. zu verkauf. Gr. Nonnengasse 2.

Hängelampe z. vk. Näthlerg. 5, 1.

Kl. Kinder-Ausziehbettgestell bill. zu verkf. Fleischerg. 41-42, 3 r.

Sopha- u. Pfeilerspiegel, 2 kleine Marmortische, Krone m. 4 Lamp. gute Pelzgarnitur zu verkauf. Vorm. Ketterhagerg. 11-12, part.

Sophas, neue Bettgest., Paradeb. bill. zu verk. Dienergasse 10, prt.

Bettgest. m. Fdrm. 20, Sopha 22, zu verk. Poggenpfuhl 26, part.

Sopha, Bettgest. m. Mtr., Wascht. für alt zu verk. Adebarg. 3, 2, r.

Ein Sopha zu verkaufen Brodbänkengasse 38, 3, links.

Ein Bettgestell u. Bilder billig zu verkaufen Töpfergasse 16, 3.

Betten, Bettgest., Nähmasch., Kommode zu v. Altst. Graben 89.

Bettgestell mit Matratze, Sopha für 18 Mk. zu verk. Nähm 20, part.

Schlafsopha z. Ausz., kl. Ripssopha zu verk. Poggenpf. 92, 2.

Nußb. Plüschgarnit., kl. Plüsch- u. Ripssophas, mah. Sopha 23 Mk. zu verk. Melzergasse 1, part.

2 feine Hängelampen billig zu verkaufen Fischmarkt 15, 2 Tr.

Ein fast n. Sopha, e. Pfeilerspieg. zu verk. Baumgartscheg. 17, pt.

1 eis. Bettgestell u. gute Tauben zu vk. Mottlauerg. 2, Hof, 2 Tr.

Mehr. Matratzenbettg., Wäscheständer, Küchensach., Chamotteofen bill. zu vk. Hundeg. 123, prt.

Birk. Bettgestell mit Sprungfedermatr. 12 Mk., Sopha 5 Mk., eisernes Bettgestell 3 Mk. zu verkauf. Brodbänkengasse 34, 1.

Kl. Wäschesp., Sprungfedermat. u. Keilk., Küchbk., Stühl., Gardin.-stangen b. zu vk. Hakelwerk 14, 2.

Ein 2thüriger polirter Kleiderschrank u. eine Petroleum-Krone mit Prismenbehang ist zu verkaufen Langgasse 20, 3 Tr.

Ein g. Bettgestell mit Matratze billig zu verk. Kohlenmarkt 13, 2.

Ein Sopha, Sophatisch, Stühle, Regulator, Teppich, Bettgestell, Bilder, versch. Wirthschaftsgegst. b. zu vk. Langfuhr, Marienstr. 16, 1

Bettst. m. Mtr. 25, Wscht. 8 Bettst. 5 3 Stühle 6, Langgasse 16, 1. (7551b

Feine braune Plüschgarnitur, 65 Mk., nußb. Kleiderschrank, Vertikow, Sophatisch, Pfeilerspiegel, Konsole, Stühle, Sopha, Bettgestell mit Matr., Pfeilerspind, Ausziehtisch, klein. ficht. Kleiderschrank zu vk. Schmiedegasse 6, 1, auch Sonntags. (7547b

Alter Waschtisch, D.-Winterjacket zu verkaufen Kohlenmarkt 35, 3.

Bett., Pfeilersp., Büchsp., Stühle, Sopha, Sess. 2c. z. v. Johannesg. 19

Ledersopha für 4 Mk. zu vrk. Heilige Geistgasse 99, 2.

Fraueng. 20, 1. Schlafsopha zu vk.

Schlafsopha, Plüschsopha, Tische, Spiegel, Wäschespind, Waschtisch, eis. Bettgest. z. v. Poggenpfuhl 73, 1

Treber.
Ein Gebräu von 13—15 Ztr. hat wöchentlich noch abzugeben
Brauerei Paul Fischer,
Danzig, Hundegasse 8. (7386b

50 goldene Uhren
für Herren und Damen,
100 silberne Taschen-Uhren,
30 Regulator-Uhren
sehr billig zu verk. Milchkannengasse 16, 1, Leihanstalt. (7285b

Ein sehr gut erhalt. Diplomatentisch für Komtoir, mahag. Buffet umzugsh. bill. zu verk. Kohlenmarkt 27, im Kolonialw.-Gesch. (7387b

Das Circusgebäude Schumann ist zum Abbruch zu vrk. Offerten werden Frauengasse 45 bei Lietz & Keller, entgegengen. (7463b

Vorzügl. Brackpfannen
billig zu verkaufen
L. Haurwitz & Co., G. m. b. H. Hopfengasse 63—64. (6119b

Meiereien
empfiehlt
Neusilberwaagen
Richard Migge, Hopfengasse 79. (12207

Herren-Fahrrad,
neu, ist billig zu verkaufen 3. Damm 7, 2 Treppen, rechts.

Fahrrad, gut erh., bill. zu verk. Englischer Damm 17. Schulz.

Damen-Pelzjacket,
Seefutter mit Skungsbesatz, sehr gut erhalten, billig zu verkauf. Langgasse 63, 1 Tr.

☞ Neufahrwass., Olivaerstraße 65, sind **2 Schaufenster** zu verkaufen. (7501b

Holzkisten sind billig zu verkaufen Fleischergasse 34, pt.

Ein alter 6 sitziger
Hotelwagen
sehr gut erhalten, zu verkauf. 14039) Danziger Hof.

200 Raummeter
Buchen-Kloben-Brennholz
und
100 Raummeter
Kiefern-Kloben-Brennholz
frei Waggon hat billig abzugeben (14019
W. Pommeranz, Bütow.

11 Fach Fenstern stehen zum Verkauf Gr. Hosennäherg. 4.

300 Zentner Haferstroh
auf Wunsch auch zu Häcksel geschnitten, weil von umgepflügt. Wiese, sehr gras- u. krautreich, mit dem Flegel gedroschen. Verkäuflich bei (14022
Pfarrer Zimmer, Neukirch, Kreis Marienburg. (Kleinbahnstation.)

Neue Wäscherolle
ist zu verkaufen Schidlitz, Karthäuserstraße 73.

Fahrrad billig zu verkaufen Schüsseldamm 38, 3.

Meierei-Einrichtung sofort billig zu verkaufen. Jahn, Zoppot, Pomm. Str. 32. (7514b

4 Rouleaustang. z. vk. 4. Damm 2.

2 Glaslampen nebst Arme, Kellergerumpel zu verkaufen Töpfergasse Nr. 21.

1 Bierapp., 2 Lt., Eisk. u. Mannm., 1 Spülk., 1 Tafelklav., 1 Sph., 3 lg. Speiset., 7 Rest.- u. Küchentische, lg. Bänke, Sthl., 2 Schauf., Lamp., 4 Auss. m. Gl. u. Cyl. a. Gasl., Bild. Kldleist., div. Fl. Poggenpf. 51, pt.

1 gr. Waschtopf, Waschbütte, Kinderbadewanne, Zink, Bettgst. (eisen) und div. alte Kleider billig zu verkauf. Hundegasse 124, 2 Tr.

Café Feyerabend, Halbe Allee, verkauft **echte Grauchen** (5 Liter 70 Pfg.)

Antiker Ofen
billig zu verkaufen Am Stein 3 Gastlokal.

Vervielfältigungsapparate zum Vervielfält. von Schriftst. billig abzugeben 3. Damm 7, 2 Tr. r.

Stahlkassetten,
diebessicher, billig abzugeben 3. Damm 7, 2 Tr. rechts.

Gaskronen und alte Fenster verkäufl. Heil. Geistgasse 114, 1.

Tannen 1 m hoch, äußerst billig, Marienstraße 22. P. Senckpiel.

Mehl-u. Markthallen-Waagen

empfiehlt (13902
Richard Migge,
Hopfengasse 79.

Repositorien,
auch mit Glasschiebefenstern, Glasschränke u. Kasten, Lagerkartons sowie sonstige Ladenutensilien stehen billig zum Verkauf Gr. Wollwebergasse 11. (13986

Nähm 5, part., ist ein Kochapparat auf Gas zu verkaufen.

Ganze Restaurations-Einrichtung
zu verkaufen Salvatorg. 1/4.

Gebrauchte Centralfeuer-doppelflinte, Cal. 16, zu vrk. Offerten unt. N 533 an die Exp.

1 klein. u. 1 gross. Stahlpanzer
billig zu verkaufen. Offerten unter N 528 an die Exp. d. Bl.

E. Ringschiff-Nähmasch. f. 25 Mk. zu verk. Häkergasse 3, 3 Trp.

50 W.- u. Pt.-Fl. z. v. Pfeffrst. 42, 1 l.

Pensionsgesuch

Junger Kaufmann,
evangelischer Konfession, sucht in einem achtbaren Hause per 1. Oktober eine Pension mit Familienanschluß. Offerten unter 13937 an die Exped. (13937

Wohnungsgesuche

Gesucht wird sofort eine
hochherrschaft. Wohnung
in guter Lage mit Stallung. Offerten unter Chiffre 20 Hotel Reichshof beim Portier. (7388b

Beamter
sucht Stube und Kammer, ruhig beleg., Sonnens., auch in Langf. Offrt. u. N 478 an d. Exp. (7460b

Wohnung, 4—5 Zimmer,
1 Tr., gute Gegend, z. Pensionat ges. Off. u. N 525 an die Exp. d. Bl.

In der Milchkannengasse wird eine Wohnung von 4 Zimmern und Zubehör per 1. Januar oder 1. April gesucht. Offerten unter N 532 an die Exp. d. Bl.

In Danzig oder Langfuhr
zum 1. Novbr. 3 Zimmer mit Zub. gesucht. Off. mit Preisang. unter N 547 an die Exp. d. Bl.

Zimmergesuche

Ein Herr sucht ein (7294b
möblirtes Zimmer,
ungenirt, Preis bis 40 Mk. Offerten unter 7294b a. d. Exped.

Ungen. sep. möbl. Zimmer für 10-12 Mk. nur Niederstadt ges. Off. unt. N 548 an d. Exp. d. Bl.

Herr findet freundl. Wohnung, Zimmer, Cab., mit guter Pension 50 Mk. mtl. Heil. Geistg. 112, 3 Tr.

Hint.-Zimm. z. Möbeleinst. ges. Off. unter N 574 an die Exped.

Gesucht wird per sofort ein mbl. Zimmer ev. mit Pension mögl. Langgarten oder Kneipab geleg. Off. unter N 519 an die Exped.

2 gut möblirte Zimmer in modernem neuen Hause gesucht. Offerten bis Montag, 30. Sept., unter N 583 an die Expedition.

Div. Miethgesuche

In Neufahrwasser, Legan oder Umgegend
wird ein mit Feuerungsanlage versehener
Arbeitsraum
(Werkstatt) mit Hofraum und event. Schuppen per sofort zu miethen gesucht. Offert. unter N 514 an die Exped. d. Blatt.

Zimmer.

Fortsetzung auf Seite 11

1 möbl. Vorderzimmer Große Wollweberg. 18, 2 Tr. zu vm.

Ein m. Stübch., s. Eing., Aussi. n. d. L. Brücke Johannisgasse 42, 3 Tr.

G. möbl., sep. Vordrz. Breitg. 103, 2. Etg. z. 1. Oktober zu vermieth.

Eins. mbl. Pt.-Z. z. v. Häkerg. 15.

Ganz sep. mbl. Zimmer u. Kab. an 1—3 Herren mit auch ohne Pens. zu verm. Tobiasgasse 12, 2.

Scheibenritterg. 2, 2, freundl. gut möbl. Zimm. z. verm. Prs. 15 Mk.

Hundeg. 119, 3, fein mbl. Zmm., separ. geleg., gl. zu verm. (7527b

2 gut möbl. Zimmer, evtl. mit Burschengelaß, sofort zu verm. Jopengasse 32, 3. (7539b

Möbl. Zimm., sep. für 12 Mk. z. vrm. Müncheng. 2, 2, a. W. Pens.

Gr. frdl. möbl. Vorderz., sep. an 1-2 Hn. b. z. v. Heil. Geistgasse 78, 3.

Junkergasse 10/11, eleg. möbl. Zimmer, sep., billig zu vermth.

Gut möblirt. Vorderzimmer sep. Eingang, zu vermiethen Frauengasse 15, Eingang Altes Roß 1 Treppe.

Dienergasse 16, part., möbl. Zimmer z. 1. Oktober zu verm.

Gut möbl. Vorderz. gl. od. 1. Okt. zu verm. Pfefferstadt 50, 1 Tr.

Frdl. möbl. Vorderz. an e. Hrn. zu verm. Heil. Geistgasse 29, 3.

Cab. mit sep. Eing. an jg. Mann zu vrm. St. Cath.-Kirchenst. 7, 3, r.

Ein möbl. Zimmer mit Pension zu verm. Fleischergasse 3, 1 Tr.

Röpergasse 17, 1 Tr., gut möblirt. Zimmer zu verm.

Petersilieng. 16, 3, leere Stube z. v.

Holzgasse 9, 2, gut möbl. Vordrz. u. Kab., sep. Eing., auf W. g. Pension, 1. Okt. zu haben. Näh. part. (7524b

Leere Stube ist sofort zu vermiethen Fischmarkt 26.

Gut möbl. sep. Vorderzimmer Hirschgasse 2a, rechts, zu verm.

Straussgasse 7c, Th. 5, 1 Tr., hübsch möbl. Vorderz. zu verm.

Frauengasse 12, möbl. Zimm. gl. f. 14 Mk. zu verm. Näh. Hof, 1 Tr.

Logis zu haben Altst. Grab. 60, 1 (7464b

J. Lt. f. Log. 4. Damm 11, 3. (7329b

J. M. f. gt. Schlafst. Gr. Gasse 6, 2.

Anst. Logis f. j. Leute b. e. Wittwe. Zu erf. Langgart. 44, H., Th. 5, r.

Junge Leute finden gutes Logis Schichaugasse 21, Thüre a, 1 Tr.

J. Lt. find. Log. Dienerg. 46, 2 Tr. r.

Junger Mann findet gutes Logis Burggrafenstr. 13, 2 Tr.

Logis ohne Beköstigung zu hab. Schüsseldamm 12, part. (7512b

Anst. jung. Mann find. gut. Logis mit sep. Eingang Dienergasse 17.

Jg. Mann find. Schlafst. mit Kaff. im Kab. Am Stein 8, 1, Vorderh.

2 jg. Leute find. g. Logis mit auch ohne Kost Tischlergasse 27, 2.

Weidengasse 40, 1, ist ein gutes Logis mit sep. Eing. zu verm.

Jg. Leute find. Logis Häkerg. 43, 2.

Ordl. Mdch. das tagüb. n. z. H. find. Schlafst. Kl. Mühleng. 4, pt. rechts

Logis zu hab. Nied. Seig. 8, 2, r.

Mattenbud. 9, 3 Tr., i. i. sep. Zimm. saub. Logis, auf W. mit Pension.

1-2 anst. j. L. find. g. Logis i. möbl. Zimm. m. a. o. Pens. Hundeg. 50, 3.

J. L. fd. Logis Kl. Bäckerg. 7, 2, v.

G. Log. fd. j. Leute. Korzeniewski Ww., Hohe Seigen 26, 2, v. r.

Junge Leute find. Logis i. eign. Zimmer Pfefferstadt 55, 2 Trp.

Jung. Mann find. von gl. Schlafst m. Kaff. i. Kab. Baumgrtschg. 35, 1.

Junge Leute finden sauberes Logis. Holzgasse 5, Th. 4, 2.

Herr find. Logis mit auch ohne Pension. Poggenpfuhl 3. pt.

Jung. Mann od. Mädchen find. gut. Logis Häkeegasse 61, 1 Tr.

J. Leute f. Logis Pfefferstadt 44, 2.

J. Mann o. Mdch. f. anst. Schlafst. im eign. Zimm. Kl. Mühleng. 3, 2.

Jg. Mann f. Log. Tischlerg. 17, 1 v.

Junge Leute finden anständiges Logis Kassub. Markt 12, 2, vorne.

2 anstd. jg. Leute find. Logis im Vdstbch., sep., Bek. Gr. Mühlng. 4.

Jg. Mann find. Logis im Cab. mit sep. Eing. Häkergasse 12, 2.

Jg. Leute f. Logis Pfefferstadt 55, Eingang Baumgartschegasse 3 Tr.

Ein anst. jg. Mann findet gutes Logis Schüsseldamm Nr. 46.

Anst. j. Mann f. Logis mit Beköst. in kl. Zimm. Altst. Graben 47, 1.

Jg. Leute find. Logis Holzg. 11, 1.

Jg. Mann findet gut. Logis Hohe Seigen 25, Gartenh., 1 Tr., rechts.

Zwei junge Leute finden anständ. Logis Tagnetergasse 13, 3 Tr.

Logis z. h. Burggrafenstr. 9, 3 Tr.

Jg. Leute finden Schlafstelle Kleine Schwalbengasse 4, part.

Zwei junge Leute finden gutes Logis Tischlergasse 20, part.

Jg. M. f. Logis Poggenpf. 21, 2, v.

Anst. jg. Mann find. Logis m. gut. Beköst. Faulgraben 16, 2 Tr.

Jg. Mann findet gutes Logis Altstädt. Graben 17-18, 3, vorne.

2 jg. Leute find. saub. Logis im sep. Zmm. Holzgasse 11, 2, lks. (7536b

J. Mann f. Log. Tischlerg. 24-25, 2.

Anständ. Logis mit Beköstigung zu haben Hintergasse 13, 1 Tr.

Ord. Frau als Mitbewohnerin gesucht. 3. Damm 12, Hinterh.

Mitbewohnerin erhält geg. kl. Aufwartung freie Wohnung. Offerten u. N 539 an die Exped.

Mitbew. ges. Tagneterg. 2, Keller.

Mbew. m. s. Schmiedeg. 24, 3 Tr. (7483b

Pension

Pension z. hab. Lastadie 10. (7382b

Schülerpens. Okt. fr. F. Superint. Woysch, Fleischergasse 9. (7039b

Schüler finden gute gewissenh. Pension Langgarten 97-99, 3.

2—3 ruheliebende Herren, vielleicht Freunde, find. in der Nähe des Bahnhofs, in feinem Hause vorzügliche Pension. Geräum. Zimmer hat besond. Eingang. Kassub. Markt 23, part. links.

Vorzügl. Pension vom 1. Okt. frei 2. Damm 5, parterre.

☞ Ein Schüler findet gute Pension Stadtgraben 17, 3, am Bahnhof, bei Frau Kling.

Herr o. Dame f. g. bill. Pens. mbl. Vrdrz. m. Pens. Johannisg. 46, pt.

Geschäftsfrl. f. bill. Pension, auch m. eig. Zimm. 4. Damm 1, 2 Tr.

Zoppot. 1—2 junge Damen finden z. 1. Oktober angenehme billige Pension. Offerten unter L. B. postlagernd Zoppot erbeten.

Billige Pension im eign. Zimm. zu hab. Breitg. 8, 1, Eg. Laterneng.

Offene Stellen

Männlich.

Zuverl. nücht. Malergehilfen stellt ein J. Wischniewski, Heilige Geistgasse 48. (7466b

Guten Nebenverdienst!
Zu den günstigsten Bedingungen suchen wir Mitarbeiter und geeignete Personen zur Uebernahme von Agenturen bezw. Zahlstellen. Nur durchaus ehrenhafte und zuverlässige Herren belieben ausführliche schriftliche Meldungen einzureichen. (12252
Bureau der Friedrich Wilhelm-Gesellschaft.
Danzig, Jopengasse Nr. 67.

Agent ges. z. Verkf. uns. Cigarr. Vgt. ev. M. 250 p. M. u. m. H. Jürgensen & Co., Hamburg. (13517

Krankenwärter
findet zum 1. k. Mts. Stellung im städtischen Arbeitshause, Töpfergasse 1/3. Lohn 20 Mk. monatlich neben freier Station. (13936

Aelterer verheiratheter
Gärtner,
evangelisch, kinderlos, mit guten Empfehlungen, zum 1. Oktober gesucht. Zeugnißabschrift. mit Angabe des Alters und der Militärverhältn. zu send. an den Kgl. Garten-Inspektor Wocke, Oliva, Kr. Danziger Höhe, Wpr. 13797

Stellensuch. all. Branchen erhlt. sehr günst. Angeb. d. „Vakanzenliste Deutschlands", Berlin W 35. 6952b

Tüchtiger selbstthätiger, verheiratheter
Müllergeselle
der vorkommende Holzarbeiten sow. Reparaturen gut ausführt, außerdem die zur Mühle gehör. klein. Landwirtschaft leiten kann, wird zum sofortigen Eintritt ges. Off. unt. N 407 an d. Exp. (7407b

Junger Steindruckgehilfe findet Stellung. Off. m. Gehaltsforderung u. N 391 a. d. Exp. (7394b

Hausdiener gesucht. Hotel Kaiserhof, Zoppot. (7397b

Taxameter-Kutscher
werd. eingestellt Langgarten 27. (7383b

„2000 Jahre
Geschichte unseres Vaterlandes" — reich illustrirt — 3 Bde. — Pr. 26 M. — ist soeben erschienen. Allerbeste Empfehl. liegen vor. Tücht. zuverlässige
Vertreter
werden geg. höchste Provisionen und sofortige Auszahlung vom Verlag: Bruer & Co., Berlin W. 57, gesucht. (13583

Tüchtig. Materialisten suche i. Auftr. p. sof. u. sp. Marke beil. Preuss Lgf. Hauptstr. 65. (10429

Ein Malergehilfe findet Beschäftigung Frauengasse 50, pt.

Schneidergesellen können sich melden Zoppot, Markt 2.

Baugewerk-Innung Bauhütte zu Hamburg.
Maurergesellen
finden zu dem bestehenden Lohnsatz 9½ Arbeitsstunden à 0,65 Mk. Beschäftigung. (13506m
Das Arbeits-Nachweis-Bureau
Hamburg, Hohe Bleichen 32.

Die General-Agentur
einer alten eingeführten Feuer-, Unfall-, Haftpflicht- und Vieh-Versicherungs-Gesellschaft ist für den Bezirk Danzig und Umgegend neu zu besetzen. (14017
Reflektirt wird auf einen Herrn, der in obigen Zweigen bereits angemessene Erfolge erzielt hat und auch im Stande ist, selbstständig organisiren zu können.
Offerten unter 14017 an die Expedition dieses Blattes.

Kutscher
mit 100 Mk. Kaution für meine Molkerei gesucht. Nur bessere Kraft.
G. Wrobel, Zoppot, Seestr. 49.

Schneidergeselle melde sich Schw. Meer, Kl. Berggasse 1.

Tücht. Schneidergeselle findet d. Beschäft. Dienergasse 15, 2 Tr.

Jg. Friseurgehilfen
stellt zum 1. Oktob. od. später ein H. Körner, im Hotel Danzig. Hof.

Jg. anst. Schuhmacher a. Bestellarbeit stellt ein Kassub. Markt 6.

Einen tücht. Malergehilf. stellt e. R. Schablonski, Schüsseldamm 13

Tücht. Tischlergesell. k. sich meld. A. Sinnig, Langgart. 66, Th. 3, 6-7.

Schneider auf Platz kann sich melden Häkergasse 1, 3 Tr. rechts.

Guter Rockarbeiter,
nur solcher, erhält dauernde Stelle bei F. Plek, Breitgasse 118.

Einen tücht., nüchternen verheiratheten **Böttcher** stellt ein J. Schloimer, Langenm. 22.

Elektro-Hilfsmonteure
für Freileitung und Hausinstallation sofort für Elbing gesucht. Offerten mit Lohnangabe und Zeugnißabschriften unter F. K. bahnpostlag. Elbing.

Schneidergesellen auf Kundenarbeit stellt ein G. Dickomey, Neufahrw., Olivaerstr. 66. (14025

Barbiergehilfe z. 1. Okt. gesucht. Ohl, Ohra, Südl. Hauptstraße 4.

Eingeführte Lebens-, Unfall- und Haftpflicht-Versicherungsgesellschaft sucht für Westpreußen einen (14016
tüchtigen
Reiseinspektor
gegen Fixum, hohe Provision und Reisespesen.
Nichtfachleute (pens. Beamte, Offiziere a. D. 2c.) mit tadelloser Vergangenheit werden in kurzer Zeit kostenlos zu diesem Berufe herangebildet. Offerten unter N 558 an die Exp. d. Bl.

Jg. nücht. Schuhmacherges. find. dauernde Beschäft. Strandg. 2.

Aelt. tücht. Friseurgehilfe findet z. 1. Okt. Stell. b. Ludwig Schadwill, Coiffeur, Kürschnerg.

Hausd. u. Kutsch. f. Danz., Knechte u. Jg. f. N. Berl. u. Schlsw., N. fr., sucht H. Glatzhöfer, Breitg. 37.

Zur Anfertigung v. sauberen Maschinen-Zeichnungen wird ein geeigneter (7545b
Techniker
möglichst sofort gesucht.
Meldungen mit Anspruch und Angabe des Dienstantritts sind unter N 565 an die Exp. einzur.

Tischlergeselle findet dauernde Beschäftigung Tobiasgasse 15, 1.

Hausdiener
sogleich gesucht Töpfergasse 10.

Sehr saub. Rockarbeiter, aber nur solche, werden sofort auß. dem Hause eingestellt, auch ein Tagschneider k. sich melden. Otto Kohlwein, Langf., Hauptstr. 107.

Unverheirath. Kutscher,
welcher Garten- und Hausarbeit übernehm. muß, gesucht Ewans Nr. 22.

Zuverlässige Malergehilfen werden eingestellt b. A. Rohbein, Zoppot, Pommerschestraße 30.

Ein Rockarbeiter melde sich Röpergasse 6, 4 Tr.

Schneidergesellen k. sich melden Vorst. Graben 21, 1.

Sauberer Rockarbeiter gesucht Breitgasse 62, 2 Trp.

Für meine Lokomotiv- u. Maschinenfabrik suche ich einen tüchtigen, bei Behörden und Industrie-Etablissem. der Provinzen Ost- u. Westpreuß. bestens eingeführt. **Vertreter.** Technisch gebildete, repräsentationsf. Herren, d. über ausged. Bezieh. verf., woll. sich unt. gleichz. Ang. v. Ref. wenden an A. Borsig, Berlin-Tegel. (14009

Gute Uniform-Rockschneider
für Neu und Besetzen können sich melden bei
Georg Lepinski,
Vorstädtischer Graben 11.

Tischler, unverheirathet, findet dauernde Arbeit auf eins. Möbel Neuschottl., Brösener Chauss. 37.

Ein Wächter gesucht W. Schulz, Altschottland, Gesellschaftshaus

Tüchtig. Schneidergeselle (Rockarbeiter) k. f. m. Burgstraße 3, 1.

Tüchtige Malergehilfen stellt ein Hartmann, Johannisgasse Nr. 9.

☞ Kräftiger Laufbursche, der beim Maler gewesen, kann sich melden Malergasse 3. (7436b

1 kräft. Laufbursche kann sich melden Mottlauergasse 7, 3 Tr.

Hotel Pommerscher Hof
Zoppot.
Ordentlicher kräftiger Laufbursche gesucht.

Laufbursche
für feineres Geschäft gesucht. Off. unter N 509 an die Exped.

Arbeitsburschen für leichte Beschäftigung, Lohn Mk. 5.—, gesucht Tischlergasse 51.

Laufbursche,
Sohn ordentl. Eltern, sofort gesucht. Offerten schriftlich an die Exped. d. Bl. unt. N 553.

Einen ordtl. Laufburschen sucht Louis Jacoby, Kohlenmarkt 34.

In unser Herren-Konfektions-Engros-Geschäft können (7415b
2 Lehrlinge gegen monatl. Vergüt. eintreten. G. Lichtenfeld & Co., Breitgasse 128/29.

Für unser Farben- u. Drogen-Engros-Geschäft suchen wir per 1. Oktober cr. (7385b
einen Lehrling.
Wenzel & Mühle.

Für ein Speditionsgeschäft wird ein **Lehrling** mit gut. Schulbildung gegen monatliche Remuneration ges. Off. u. N 453 an die Exp. (7439b

1 Lehrling kann sich meld. bei Gustav Grotthaus, Präzisions-Mechaniker und Optiker. (7456b

Für ein gr. Kolonialwaaren- und Destillationsgeschäft auf dem Lande suche sofort oder spät. e. Lehrling od. Volontär. Off. u. N 286 an die Exp. (7321b

In meinem Kolonialwaaren-Geschäft findet ein
Lehrling
sogleich Stellung. (7278b
Ed. Homburg, Tischlerg. 23.

Buchdruckerlehrling
Sohn achtbarer Eltern wird eingestellt. F. Goerl & Co., Buch- und Steindruckerei, Hundegasse 9.

Lehrling (7513b
mit entsprechend. Schulbildung sucht für sein Waaren-Engros-Geschäft Wilhelm Kaeseberg.

Suche für mein Kolonial-, Delikatessen-Geschäft und Restauration per bald einen Lehrling, Sohn achtb. Eltern. Curt Grasnick, Langfuhr, Marienstraße Nr. 15. (7500b

Lehrling fürs Friseurgeschäft sucht P. Weidel, Gr. Rammbau 2

Für mein Papier-Engros-geschäft suche per sofort einen
Lehrling
mit guter Schulbildung gegen monatl. Remuneration. Schriftliche Anerbietungen erbittet
J. H. Jacobsohn,
Heil. Geistg. 121. (13974

Für unser Komtoir suchen wir einen
Lehrling
mit den entsprech. Schulkenntnissen. Gustav Krosch & Co., Ankerschmiedegasse 7. (14040

Lehrling
mit guter Handschrift u. Schulbildung für uns. Komtoir gesucht.
Witt & Co.,
Dachpappen-Fabrik,
Baumaterialien-Handlung.

Ein Schlosserlehrling
w. ges. Schidlitz, Carthäuserstr. 91

Söhne achtbarerer Eltern werden als **Lehrlinge** in unserer Fabrik zum 1. Okt. aufgenommen.
Danz. Chocoladen-, Marzipan- und Honigkuchen-Fabrik.
Schneider & Comp.

Lehrling
mit guter Schulbildung gegen monatliche Vergütung für ein hiesiges größeres Bureau gesucht. Selbstgeschrieb. Off. unt. N 557 an die Exp. d. Bl. (14015

Lehrling findet sachgemäße Ausbildung in der Buchbinderei Willy Voss, Heil. Geistg. 126.

Weiblich.

Alleinst. Frau od. ält. Mädch. als Vizewirth. g. fr. Wohn. u. kl. Geh. ges. Meld. Langfuhr, Hauptstr. 63. 7495b

Hohen Verdienst finden gewndt. tüchtige Damen u. Herren durch E. Kempe, Buchhandlg. Leipzig. (13307m

Kräftige Arbeiterinnen
werd. eingestellt Dampfziegelei L. Hartmann, Halbe Allee.

Aufwartemädch. f. Vm. z. 1. Okt. verlangt Sperlingsg. 18/19, 3, l.

Jg. Mädchen für d. Nachm. ges. Gr. Schwalbengasse 17, 2, rechts.

Eine Lumpen-Sortirerin kann sich melden A. Blumenthal, Große Nonnengasse. (7538b

Aufwärterin kann sich melden für den g. Tag Hundeg. 50, 1 Tr.

Kräftige Arbeitsmädchen suchen Schneider & Comp.

Eine Aufwärterin bis 10 Uhr kann sich melden Marienstraße Nr. 22, P. Senkpiel.

Saubere Aufwärterin gesucht Langfuhr, Johannisthal 9, 1.

Schneiderinn. ges. Langgrt. 115, 2.

☞ Zur Erlernung des Putzfachs wird ein
jung. Mädchen
aus achtbar. Familie per sofort gesucht. August Hoffmann, Heilige Geistgasse Nr. 26.

Junge Mädchen können das Plätten erlernen. J. Kmin, Altstädt. Graben 103, part.

Damen u. Herren
zum Abonnensammeln für eine deutsche Zeitschrift bei hohem Verdienst für hier u. außerhalb sofort verlangt. Meldung. Hotel Preußischer Hof. 5—7 u. 8—10.

Mädchen, welches auf Militärmützen gearb. hat, kann sich meld. bei Robert Süss, Langebrücke 9.

Mädchen, im Nähen geübt, findet Stellung bei Robert Süss, Langebrücke 9.

Eine perfekte
Maschinennähterin
für Weisszeug melde sich Schwarzes Meer, Radaunengasse 1, bei Frau Herrmann.

Jg. Mädchen, in d. Schneid. geübt kann sich sof. meld. Breitgasse 6, 3

Dienstmädchen vom Lande gesucht Am Sande 2, 1 Tr.

Aufwärterin
für den Nachmittagsdienst ges. Langfuhr, Hauptstraße 47, p. r.

Für mein Fleisch- und Wurstgeschäft suche ich eine tüchtige Verkäuferin. F. Gyszinski, Breitgasse Nr. 2.

Junge Mädchen, welche die
Damenschneiderei
gründl. erlernen wollen, kön. sich meld. Kl. Berggasse 1a, 1 Tr. lks.

Jung. Mädchen mit guter Schulbildg. von e. Buchhandl. f. Comtoirarb. z. sof. gesucht. Off. unt. N 575 an d. E.

2 jg. Mädchen zum Erlernen d. Putzgeschäfts, w. mögl. d. poln. Sprache mächt., ges. E. Cohn, Langebrücke 27, am Frauenthor.

Saub. Mädchen für ganzen Tag gesucht Langgarten 4, pt.

Aufwärterin gesucht. Zu melden Grüner Weg 16, unten rechts.

Aufwartef. verl. Kaninchenb. 14, p

Suche Ammen, Kindermädchen, Hausdiener, Hotelwirthin. Haack, Heilige Geistgasse 37.

Lehrmädchen auf Westen k. sich melden Gr. Mühlengasse 12, 1.

Ld.- u. Lehrmdch. f. Bäck. u. Waschmdch. f. H. Glatzhöfer, Breitg. 37.

Aufwärterin mit Buch kann sich melden Breitgasse 110, 1.

Masch.-Näht., geübt a. Hrn.-Jaq. melde sich Paradiesgasse 20, part.

Mädchen, kinderlb., für leichten Dienst zum 1. Oktober gesucht Grüner Weg 5, 3. Et. (7515b

Junge Damen,
welche Lust haben, das Papiergeschäft zu erlernen, können sich melden bei (13975
J. H. Jacobsohn,
Heil. Geistgasse 121.

Aufwärterin, mit der einfachen Küche vertraut, wird für den ganzen Tag ges. Korkenmachergasse 7, 2, Eing. Heil. Geistgasse.

Ordentl. Aufwärterin für die Morgenstd. v. 8-10 gesucht Heil. Leichnamhosp. 22b, Th. 14 u. 15.

3. sof. u. 1. Okt. suche b. höchst. Lohn u. fr. Reise Mädch. f. Berlin, Nähe Schlesw. u. Kiel, a. dir. zu Hrsch. f. Dzg., Köch., Stub.-, Haus- u. Kdm. H. Glatzhöfer, Breitg. 37 Ges.-B.

Anst. ord. Mädchen, welch. etw. von der einfach. Küche versteht, z. mieth. ges. Baumgartscheg. 18, 2

E. schulfr. Mädch. v. Lande f. leicht. Dienst gesucht Poggenpfuhl 51, p.

Sauberes Mädchen,
im Alter von 14-16 J., für einen leichten Dienst kann sich melden Sperlingsgasse 8/10, im Laden.

Aufwartefrau ges. Näh. Vorm. bis 11 Uhr Heil. Geistgasse 139.

Aufw. m. 3/4 T. ges. Vorst. Gr. 52, 1.

Jung. Damen, w. die Glanzplätt. gr. erl. wollen k. sich melden Kl. Krämergasse 4, Eing. Pfarrhof.

Junges Mädchen für Nachm. zu 1 Kind ges. Näh. Hirschg. 7, 3 Tr. lks

Geübte Dütenkleberinnen
u. 1 Arbeitsmädchen w. eingestellt
F. Goerl & Co.,
Buch- und Steindruckerei,
Straußgasse Nr. 9.

Saubere Aufwärterin für den Vormittag per 1. Okt. gesucht. Sperlingsgasse 18-19, 3, r.

Mäntel-schneiderin
welche selbstständig arbeitet u. zuschneidet, w. für ein feineres Konfektions-Geschäft außer dem Hause bei hohem Bedienst gesucht. Offerten unter N 510 an die Expedition ds. Blatt.

Arbeiterinnen
werden gesucht (1389
Fabrik für Gelatine-Artikel
Dr. Klett u. Dr. Speidel,
Langfuhr, Louisenstr. 2.

Eine ordentl., saubere Aufwärterin, welche gute Zeugnisse aufzuweisen hat, wird für den ganzen Tag gesucht Gustav Springer Nachf., Holzmarkt 2.

Frauen und Fräulein, redegewandt, zum Vertrieb ein. **ganz neuen,** großart. ausgestatt. **Frauenwerks** (konkurrenzl., i. j. Hause verkäufl.) sind. **dauernde Existenz** bei nachw. h. Verd. Off. u. Anl. d. **Richter & Fessler,** Büch. **Brsdh., Dresd. A.,** Mosczinskystr. (14014

Jg. Mädchen, der poln. Sprache mächt., w. f. eine Bäckerei-Filiale gesucht. Off. u. N 544 an die Exp.

Suche f. m. Kurz- u. Wollwaaren-Engros- und Endetail-Geschäft

ein Lehrfräulein und einen Lehrling

gegen monatliche Vergütigung. **Julius Goldstein,** Breitg. 128 29.

Jüngeres tücht. Dienstmädchen gesucht Stadtgebiet 96, 2 Tr. r.

Stellengesuche

Männlich.

20 Mark
demjenigen, der mir zu einer sicheren Stellung verhilft (Bahn, Bote oder dergleichen. Offerten unter N 271 an die Exp. (7287b

Junger Mann, Komtoirist, Buchhalter, Korrespondent, perfekter Stenograph, Maschinenschreiber, vorzügliche Handschrift, kautionsf., militärfrei, sucht unter bescheidenen Ansprüchen sogl. od. spät. eventl. auch als Zweiter Stellung. Off. u. N 459 an die Exp. (7447b

Rechtsanw.-Bureaugeh. betraut im Registr.- u. Kanzleiwes. sucht vom 1. Okt. anderw. Stellung. Off. u. N 524 an die Exp. d. Bl.

Redegewandter jg. Mensch, militärfrei, sucht Stellung als Reisender, Kassirer, Schreiber oder ähnliche Beschäftigung. Offert. unter N 518 an die Exp.

J. tücht. Kaufmann sucht Stell., a. aushilfsw. u. zu jed. Dienstleist. b. besch. Anspr. Bischofsberg 5, 1, R.

Aelt. Kaufmann (Hausbes.), sucht Nebenbeschäft. schriftl. 2c. für kl. Honorar. Off. u. N 561 an d. Exp.

Anständ. Herr in mittl. Jahren, kautionsfähig und gut vertraut mit Einkass., sucht ähnliche Stelle. Off. unter N 545 an d. Exp. erb.

Weiblich.

Kinderfräulein
sucht anderw. Stell. bei größeren Kindern zum 15. Oktober. Offert. unter M 767 an die Exped. (688g

Empfehle Kochmamsf., Stützen jung. Hauzmädch. u. g. Zeugn. **Welz,** Heil. Geistg. 123.

Saub. Aufw. f. den Vormitt. z. erfr. Thornscher Weg Nr. 10, Keller.

Ord. Frau f. z. Wasch. od. Reinm. v. K. St. Gr. Oelmühlg. 17, Th. 15.

Jg. Dame mit schön. Handschr. wünscht Stell. als Schreiberin. Off. unter N 520 an die Exped.

24jähr. ord. Mädch. sucht v. 1. Okt. Stell. Dienergasse 16, 1 Trp.

Jung. Mädchen, w. schneid. k., sucht Beschäft. als Nähterin. Offerten unt. N 534 an die Exp.

Aelt. Mädchen, das kochen kann, sucht für ¾ Tag Stell. Off. unt. N 529 an d. Exp. d. Bl.

Gebild. Fräulein f. Stell. z. 1. Okt. od. spät. bei e. Arzt a. Empfangsdame (Assistent.) Dies. war schon b. ein. Arzt thät., k. auch e. Zeugn. aufw., t. a. Fal. a. Stütze u. Gesellsch., h. e. Kursus im Kochen durchgem., oder b. gröss. Kind., könnte d. Klavierunterr. ertheil. u. ist i. Ges. ausgebildet. Offert. unt. N 457 postlag. Neustadt Wpr.

Wäscherin sucht in u. außer d. H. Beschäftig. Pfefferstadt 62, 3 Tr.

Anst. Frau bitt. um Stell. z. Wasch. u. Reinmach. Johannisgasse 69, 2.

Eine junge Dame, welche die höhere Töchterschule besucht hat, wünscht in einem Komtoir als Lernende einzutreten. Off. unter N 555 an die Exp. d. Bl.

Wirthin, in Stadt- u. Landwirthschaft bewandert, sucht Stellung. N. Poggenpfuhl 50, 2.

Allst. Frau b. um Stell. z. Waschen u. Reinm. Töpfergasse 28, Hof, 1.

Mädchen b. um Stell. z. Waschen Hinterg. 16, prt. l., an d. Melzerg.

Junges Mädchen, aus anst. Familie, die in häuslichen u. Handarbeiten, Nähen erfahren, sucht Stell. als **Stütze, Kinderfräulein od. Verkäuferin** im Bäckerladen. Offerten unter S. K. 1000 postlag. Stolp i. Pom.

Tücht. Verk. mit g. Zgn., mehr. J. i. bess. Gesch. thät. gew., sucht v. 1. Okt. Stell. Off. unt. N 538 a. d. E.

Aelt. anspruchsl. Mädch. f. St. z. Bes. d. Wirthsch. Z. e. Am Stein 4, 2.

Wirthin, 33 Jahre, sucht Stell., wo sie ihr 5jähr. Kind bei sich haben könnte. Gehalt 15 Mk. p. Mon. Frau **Sommer,** Zoppot, Warmbad. (7538b

Ein anst. Fräulein, mos., s. bei einer feinen alten Dame als Gesellsch. oder Stütze Stellung. Off. unter N 572 an die Exped.

Unterricht

English.
Agnes S. Wood.
Hundegasse 21, 2. (7090b

Klavier-Unterricht
ertheilt Margarethe Scholz, Neufahrw., Kleinestr. 12. (13546

Erth. grdl. u. bill. Violinstunden. Offerten unt. N 542 an die Exp.

An dem Anfangs Oktober beginnenden
Wäsche-Kursus
können noch einige Damen theilnehmen. (7521b
M. Steiniger,
Jopengasse 55, parterre.

Wer ertheilt einem Herrn Einzelunterricht i. Tanzen. Off. m. Preisang. u. N 563 Exp.

Sehr sorgfält. u. schnell erfolgr. Klavierunterricht, bes. ält. Pers., w. erth. Fischmarkt 5, 1, l. (7555

Bauschule Gera, Reuss j. L.
Tischlerschule.
Vorunt. 1. Okt, Hptunt. 4. Nov. (7715

Mal- u. Zeichen-Unterricht ertheile jetzt Gr. Gerbergasse 4, 3. Sprechstunden Vormittags. 7228b) Margarete Lohse.

Leichtf. Klavierunterricht, 8 Std. 3 M, m. erth. Hl. Geistgasse 99, pt.

Vorbereitung z. Einjähr.-Examen, für die mittl. und oberen Klassen d. höheren Lehranstalten, staatl. conc.
Auf Wunsch Prospekte.
Dr. A. Rosenstein,
Straußgasse 6, part. u. 1 Tr.
Sprechstd. 12-1 Uhr. (13558

Königl. Gymnasium.

Das Winterhalbjahr — und für die drei Michaelisklassen Prima, Ober- und Unter-Secunda das Schuljahr — beginnt **Dienstag, den 14. Oktober.**

Die Aufnahme in die Gymnasial- und Vorschulklassen findet Montag, den 13. Oktober, 9 Uhr, statt. Die neu eintretenden Schüler haben Geburts- und Impfscheine vorzulegen.

Danzig, den 27. September 1902. (13815

Direktor Dr. Kretschmann.

Viktoria-Schule.

Das Winter-Halbjahr beginnt **Dienstag, d. 14. Oktober.** Die Aufnahmeprüfungen finden statt: **Sonnabend, den 11. Oktober, 9 Uhr Vormittags,** für die Klassen VIII, VII, VI; **10½ Uhr** für die Klassen V, IV, III; **Montag, den 13. Oktober, 9 Uhr Vormittags,** für die Klassen II, I; **8 Uhr Vormittags** für das Seminar.

Zur Aufnahme von Schülerinnen für Klasse IX (Anfangsklasse) bin ich **Sonnabend, 11. den Oktober** und **Montag, den 13. Oktober** von 12 bis 1 Uhr bereit. (13959

Direktor Dr. Neumann.

Gewerbe- u. Handelsschule
für Frauen und Mädchen zu Danzig.

Das **Wintersemester** beginnt am **14. Oktober.** Der Unterricht erstreckt sich auf **1. Zeichnen, 2. Handarbeit,** gewöhnliche u. **Kunsthandarbeiten,** als Abschluß des Stickunterrichts **Maschinensticken, 3. Maschinennähen und Wäsche-Confection, 4. Schneidern, 5. Buchführung** und Comtoirwissenschaften, 6. **Putzmachen, 7. Pädagogik, 8. Blumenmalen** (Aquarell, Gouache, Porzellan 2c.) **Kunstgewerbliche Arbeiten, 9. Stenographie, 10. Schreibmaschine, 11. Schönschreiben, 12. Gesundheitslehre** incl. Verbandlehre und Hilfe bei plötzlichen Unglücksfällen, **13. Englische Handelscorrespondenz, 14. Französische Handelscorrespondenz.** (13988

Der Kursus für Vollschülerinnen ist einjährig und können Schülerinnen an allen, wie an einzelnen Lehrgegenständen Theil nehmen. Sämmtliche Kurse sind so eingerichtet, daß sie sowohl zu Michaeli wie Ostern begonnen werden können, an welchen Terminen hierorts die

Handarbeitslehrerinnen-Prüfungen,

zu denen die Schule vorbereitet, stattfinden.

Außerdem findet in jedem Semester ein **achtwöchentlicher Kursus zur Unterweisung und Ausbildung ländlicher Handarbeitslehrerinnen** statt.

Für das Schneidern bestehen 3-, 6- u. 12-monatliche Kurse.

Zur Aufnahme neuer Schülerinnen ist die Vorsteherin Fräulein **Elisabeth Solger am 10., 11. und 13. Oktober** von 11—1 Uhr Vormittags im Schullokale, Jopengasse Nr. 65, bereit. Das Abgangs- resp. letzte Schulzeugniß ist vorzulegen.

Das Curatorium.
Trampe. Davidsohn. Damus. Gibsone. Neumann.

Quit'sche Mittelschule für Mädchen

Johannisgasse No. 24.

Das Winterhalbjahr beginnt Dienstag, den 14. Oktober. Aufnahme neuer Schülerinnen Montag, den 29. September, Freitag, den 10., Sonnabend, den 11., Montag, den 13. Oktober von 10—1 Uhr im Schullokale.
14012) **Katharina Kloss,** Vorsteherin.

Turnlehrerinnen-Bildungs-Kursus.

Der diesjährige Kursus wird **Mittwoch, 15. Oktober, Nachmittags 4 Uhr,** in der Turnhalle der Viktoria-Schule eröffnet. — Anmeldungen nimmt täglich zwischen 12 und 1 Uhr entgegen (13958

Direktor Dr. Neumann.

Vorbereitung zur Sexta,

Sandgrube 47.

Das **Winterhalbjahr beginnt Dienstag, den 14. Oktbr.** Aufnahme neuer Schüler Sonnabend, den 27. und Montag, den 29. September, Vormittags. (7470b
Aurelie Hoch, Vorsteherin.

Fröbel'scher Kindergarten
und Kindergärtnerinnen-Bildungsanstalt

Ankerschmiedegasse 6.

Das Winterhalbjahr beginnt Dienstag, den 14. Oktober. Anmeldungen nehmen am 29. u. 30., Vormittags, entgegen.
13961) **O. Milinowski u. A. Senkler.**

Marienschule.

Kathol. Erziehungsinstitut, höhere Mädchenschule, Lehrerinnenseminar, Fortbildungskursus.
Danzig, Vorstädt. Graben 18. (13973

Das Winterhalbjahr beginnt Dienstag, den 14. Oktober. Aufnahme hiesiger Schülerinnen ist Donnerstag, den 9., Freitag, den 10. Oktober von 9—1 Uhr. Prospekte für das Internat versendet **Die Vorsteherin M. Landmann.**

Tanz-Unterricht.

Beginn der neuen Kurse Mitte Oktober.
Anmeldungen erbeten täglich 12—3 Uhr Nachmittags 1. Damm 4, 1.
***Marie Dufke,** Tanzlehrerin.*
(7236b)

Tanz-Unterricht

Heilige Geistgasse 107.

Anmeldungen erbitte daselbst täglich von 7—9 Uhr Abends.
F. Held, Tanzlehrer, und Frau.

Tanz-Unterricht.

Beginn des Unterrichts am Sonntag, den 5. und Montag, den 6. Oktober.
Anmeldungen erbitte täglich von 10—2 Uhr und von 3—5 Uhr Nachmittags Hundeg. 104, Saaletage
***G. Konrad,** Tanzlehrer.* (12983
Gauvorstand des Bundes deutscher Tanzlehrer.

Pädagogium Ostrau bei Filehne,

Pensionat und höhere Lehranstalt auf dem Lande, nimmt zu Michaelis neue Zöglinge in alle, am liebsten in die unteren Klassen auf und entlässt seine Schüler mit dem Berechtigungs-Zeugnisse zum einjährigen Dienst. (12677m

Von der Königl. Regierung konzess.
Handels-Lehr-Institut für Damen
Hedwig Knorr,
gepr. Handelslehrerin,
Danzig, Altstädt. Graben No. 96/97.
Fernsprecher 1355.

I. Tageskurse:
Gründlichste Ausbildung für den kaufm. Bureaudienst zur Buchhalterin, Stenotypistin, Kontoristin.

II. Abendkurse:
Englisch: Grammatik, Konversation, Handelskorresp.: für Anfänger und Vorgeschrittene.

Anmeldungen neuer Schülerinnen werden von Donnerstag, den 25. bis Mittwoch, den 30. September cr., Nachmittags zwischen 4—6 Uhr, entgegen genommen. (13121

Lehrplan kostenlos. Vorzügliche Referenzen.

Kgl. Baugewerkschule Dt. Krone Westpr.,
verbunden mit **Tiefbauschule,** letztere zur Ausbildung von Wasserbau-, Wiesenbau- und Eisenbahntechnikern.
Beginn des Winterhalbjahrs 18. Oktober, des Sommerhalbjahrs 2. April. Nachrichten u. Lehrplan kostenlos durch 9824) **Die Direktion.**

Gegründet 1892.

Renommirtestes Handels-Lehr-Institut

für einfache u. doppelte Buchführung, Correspondenz, Wechsellehre, Schönschrift, kaufmännisches Rechnen Komtoirarbeit, Schreibmaschine.
Garantie f. vollständige Ausbildung.

Ferner **Unterricht in Molkerei- und landwirthschaftl. Buchführung** nach Massgabe des Gesetzes v. 1. Mai 1889.

Bureau für Geschäftsbücher.
Bearbeitung jeder Branche.

G. Wischneck

13692) **Handelslehrer und Bücher-Revisor,**
Breitgasse 81, Saal-Etage.

Staatlich concessionirtes
I. Danziger Handels-Lehr-Institut
von **W. Pelny,** Handelslehrer u. Bücher-Revisor,
123 Breitgasse 123
Provinzial-Präsident des „Verbandes Deutscher Handelslehrer u. Bücher-Revisoren".

Unterrichts-Zirkel für die
Winter-Semester:
Buchführung, einf. u. dopp. mit **Correspondenz, Contorarbeit, Wechselrecht, kaufm. Rechnen etc. etc.,**
Schreibmaschinen, Stenographie, Französisch, Englisch.

Die Ausbildung für **Damen** und **Herren** erfolgt speziell in **Buchführung** theoretisch und praktisch in meinem Contor unter Garantie für guten Erfolg. (13155
Für Damen Separat-Curse. — Honorar mässig.

Husta Thieme
Wissenschaftl. Zuschneidekunst (Lehrinstitut Henry Sherman)
Hauptbureau: **Berlin 40 W., Leipzigerstr. 40**

Lehr-Institut

für wissensch. Zuschneidekunst u. ff. Damenschneiderei von
Luise Neitzel,
Heilige Geistgasse 48, 2. Etage. Vertretung nebenst. Firma für Danzig. Gründl. und gewissenh. Unterricht in der ff. Damenschneiderei wird theoretisch und praktisch ertheilt nach leichtfaßl. Methode. Schnittlehre in 8 bis 10 Tagen. Mäßiges Honorar. Anmeldungen täglich. Prospekte u. Auskunft kostenlos. Kostümes jeden Genres werden bei tadellosem Sitz billig angefertigt. (7241b

Möbel-Geschäfts-Eröffnung.

Einem geehrten Publikum von Danzig beehre ich mich anzuzeigen, daß ich in Danzig, **Breitgasse 56,** Ecke Zwirngasse, ein

Möbelgeschäft

eröffnet habe und bitte, mein Unternehmen gütigst zu unterstützen, indem ich peinlichste, reelle und tadellose Bedienung zusichere.

Hochachtungsvoll
Ludwig Fenselau.
Breitgasse 56, Ecke Zwirngasse. **Breitgasse 56, Ecke Zwirngasse.**

Ein neuer Kursus in
Stenographie
Stolze-Schrey
beginnt mit Oktober. Einzelne Stunden jederzeit.
S. Gross,
sten. Lehrerin einer Handelssch., Jopengasse 46.

Mein Tanz-Unterricht
beginnt morgen, den 28. September cr., Abends 6 Uhr. Meldungen nehme ich noch Nachmittags von 5 bis 6 Uhr im klein. Saale des St. Josephshauses, Töpfergasse, entgegen.
Rob. Gorschalski,
konzessionirter Tanzlehrer.

Unterricht
in allen feinen **Handarbeiten** wird ertheilt von (10428
Agnes Donk, Goldschmiedg. 3, 2
Annahme von Stickereien u. Aufzeichnungen.

Capitalien.

Kapitalist
wird zur Gründung einer klein. Margarinefabrik od. Talgspeisefett- und Bratenfettfabrik von einem tücht. Fachmann, welch. die Leitung der Fabrik gegen Gehalt u. Tantieme übernehm. würde gesucht. Offerten unter N 600 an die Exped. d. Blatt.

12 000 Mk.
vom Selbstdarl. sof. zu vergeb. Offerten unt. N 570 an die Exp.

10—12 000 Mk.
à 5% werden auf ein 100 Hektar großes Grundstück, 2stellig, direkt hinter Baukgeld gesucht. Gefl. Angebote nur von Selbstdarleihern unter 14011 an die Exped. d. Bl. erbeten. (1401f

Wer leiht einem Beamten 100 M. gegen Sicherheit u. hohe Zinsen? Offert. unt. M 559 Exped. d. Bl.

33-35000 Mk.
ländlich zur 1. Stelle sofort gesucht. Werth 65 000 Mk. Off. unt. N 507 an die Exped. (13956

3000 Mk.
ländlich zur 1. Stelle sofort gesucht. Werth 10 000 Mk. Off. unt. N 506 an die Exp. (13957

Betheiligung!
Zwecks Vergrößerung und Auszahlung des Kompagnons sucht ein rentables und renommirtes Fabrikgeschäft einen thätigen oder stillen Theilhaber mit **10—15 000 Mark Einlage.** Reingewinn 30%. Offert. unt. N 460 an die Exp. d. Bl. (7453b

Suche zweimal 6000 Mk. zur Beleihung von zwei 5prozentig. Hypotheken. Beide im Rahmen pupillarischer Sicherheit. (13865
Richard Schellwien, Langfuhr, Mirch. Promenadenweg 11, 2.

Geld giebt Selbstg. reell. Leuten **Kleusch,** Berlin NW., Wilhelmshavenerstr. 33 N. Rckp. (13640m

20 000 Mark
Hypothek in Zoppot, 1. absolut sichere Stelle, à 4%, cedire, keine Provision. Näher. Wollweberg. 21, 2. Etage. (6906b

3000 Mark zur 2. Stelle, städt., innerhalb ⅔ d. Werthes gesucht. Offerten unt. N 526 an die Exp.

Langfuhr, Hauptstr., **15 000 Mk.** hinter Bankgeld gesucht. Offert. unter N 511 an die Exp. d. Bl.

Mk. 10 000
drittstell. Hypoth. auf erstkl. voll vermiethetes Geschäftshaus in exquisiter Lage Zoppots zu zediren gesucht, goldsicher, da innerhalb der 8½% Verzinsung des Grundstücks. Gefl. Offert. unter N 569 an die Exp. erb.

100 000 Mk. zur 1. u. g. sicheren 2. Stelle, im Ganz. auch getheilt, zu 5% 3. zu verg. **R. Nowakowsky** Danzig, Fischmarkt 26. (7529b

300 Mark
gegen Sicherh. bis 1. Jan. 1903 zu leihen gesucht. Off. u. N 549.

4000 Mark
zur 2. Stelle auf eine gutgehende Gastwirthschaft und Kolonialwaarengeschäft gesucht. Off. unt. N 554 an die Exp. d. Bl.

14 000 Mk., auch getheilt, sind zum 1. Oktober zur 1. Stelle zu vergeben. Agenten verbeten. Off. unt. N 577 an die Exp. (7537b

4-5000 Mk. zur 2. Stelle städtisch, zu vergeben. Offerten unter N 568 an die Exp. d. Bl.

Verloren und Gefunden

Kanarienvogel entflogen. Geg. Belohn. abzug. Rähm 1, 2 Tr.

Ein Brillantring
von der Danzigerstraße nach dem Schäferthal verloren. Gegen Belohnung abzugeben **Zoppot,** Danzigerstr. 19 b, part.

Verloren
auf dem Wege Grüner Weg bis Hopfengasse ein
braunes Täschchen,
enthaltend ein grünes Portemonnaie mit 2 Hundertmarkscheinen, 2 Zwanzig- u. 1 Zehn-Markstück, etwas kleinem Geld u. einigen rothen Rabattmarken. Gegen Belohnung abzugeben **Breitgasse 95, 2. Et.**
697g) **M. Kund.**

Korallenkette verl. Geg. Belohn. abzugeben Vorst. Graben 6, pt.

Kl. schw. Ledertäschchen mit Strickzeug u. Portem. ist mir a. Donnerstag Abend aus m. Flur verschw. G. B. abzg. Ritterg. 17.

Verloren goldene Uhrkette auf dem Wege von Danzig nach Zoppot. Gegen Belohnung abzugeben Straußgasse 4, 3 Tr., v.

Am Dienstag d. M. habe ich auf dem Wege v. Heubude n. Krakau m. Gesindebuch verl. Abzugeb. bei **Heinrich Strowe,** Krakau.

Eine wollene Decke, gez. H. H. verloren. Gegen Belohnung abzugeben bei
Emil Banscmer,
Steegen. (13983

Pompadour m. Schlüssel gefund. Abzuh. Gr. Berggasse 20 **Dyck.**

Portemonnaie mit 195 M. verl. Gegen gute Belohn. abzugeben im Bureau der Elektr. Bahn.

Ein lila Pompadour mit Strickz. Freit. Ab. v. Halbe All. b. Pfefferst. verl. G. Bel. Fleischerg. 86 pt. abz.

1 Schlüssel v. Abzg. Hl. Geistg. 128.

3 graue Enten verschwund. Geg. Bel. abzug. Ohra, Mühlenweg 4.

Damenuhr in der Langgasse gefunden. Abzuholen Kleine Gasse 4a, von **Stangneth.**

Ein goldenes Ohrbouton verl. Abzugeb. Pfefferstadt 65, **Klein.**

Mittw. Abend e. gld. Damenuhr v. Langgasse b. z. Hauptbahnh. verl. Geg. Bel. abzg. Ohra, Roseng. 2, 1.

Vermischte Anzeige

Tücht. Sattler u. Tapezierer w. in u. auß. d. Hause Beschäftig. Zu erfr. Goldschmiedeg. 8, Hof, 1.

Damen find. b. e. alt. Hebeamme diskr. Aufn., Rath u. sich. Hilfe. Off. u. **M. D. 4** hauptpostl. Danzig.

Malerei

Malerarbeiten von einfachen bis feinsten Genres führt aus
Paul Lindenau,
Straußgasse 13.

Hilfe gegen Blutstockung. **Erwig, Hamburg.** Bartholomäusstr. 57. (11893

Hilfe g. Blutstock. **Timmermann,** Hamburg, Fichtestraße 33. (11603

Mariage!
Eine gebildete, häusliche Wittwe von sehr angenehm. Aeußeren u. hübsch. Figur, aber nur mit 4000 Mk. Baarvermögen, wünscht vermög. alt. Herrn, ehrenhaften Charakters durch Heirath den Lebensabend verschön. Nur ganz streng reelle Off. u. gr. Diskretion u. N 527 an die Exp. d. Bl.

Kochfrau Meissner empf. sich zu Festlichkeiten Poggenpfuhl 85.

Gutsbesitzerstochter!
Halbwaise, 22 J., von angen. Aeuß., m. e. direkt. Vermögen v. 40000 Mk., wünscht sich bald zu verheir. Nh. **Heinrich Krämer,** Leipzig, Brüderstr. 6. Vermittl.-Auskunft geg. 30 Pfg.

L. Selke,
Fuhrgeschäft,

Baumgartschegasse 18, Hof, übernimmt Umzüge jeder Art mit seinen Möbelwagen, Tafelwagen u. gepolsterten Verschlußwagen unt. Garantie u. persönl. Leitung. Auch Instrumente werden befördert. (6648b

Empf. m. eleg. Damschn. in u. auß. d. Hause Oliva, Zopp. Chauss. 3, 1. (7378b

30 Mark

Für 30 Mark wird nach **Maass** ein elegant sitzender **Jacket-Anzug** in modern. Farben, ebenso in schwarzem **Kammgarn** tadellos angefertigt (6985b

Breitgasse 36.

Elegante Fracks
und (7145b
Frack-Anzüge
werden stets verliehen
Breitgasse 36.

Heirath. Häuslich erzogene Damen wünschen mit **charaktervollen** Herren in Korrespond. zu tret. **Kortenhoff & Reuter,** Elberfeld. (13580

Hilfe geg. Blutst. **Hagen,** Hamb., Winneb.-Weg 12. (15711

Kontinirter Kaufmann
(Privat-Buchhalter)
empfiehlt sich zur Anlegung u. Führung von Geschäftsbüchern, Inventur-Aufnahmen und Abschlüssen.
Billigste Berechnung.
Offert. u. 13504 an d. Exp. (13504

Neuschottland 14 kann Schutt abgeladen werden. (13591

Reiche Heirath vermitt. Bureau **Krämer,** Leipzig, Brüderstr. 6. Auskunft geg. 30 ₰. (18634

Möbelumzüge
werden prompt ausgeführt
Kretschmann & Broschki,
11727) Lastadie 34-35.

Aelterer erfahrener Buchhalter übern. Einrichtung, Führung der Bücher einige Tage der Woche. Off. u. N 201 an die Exp. (7231b

Blutstockung beh. **Niemann,** Hamburg, Neumünsterstr. 26. Aufbew. (13576m

Achtung! Malerarbeit wird billig ausgeführt. Offert. unt. N 573 an die Exp.

Gardinen w. gewasch. u. gespannt Schw. Meer, Salvatrg. 11. **Dirks.**

Jede Polsterarbeit wird ausgeführt, **Sophas u. Matratzen** aufgearbeitet Drehergasse Nr. 12.

Ein kräftiger Junge
ist gegen einmalige Abfindung für eigen zu vergeben. Offert. unter N 546 an die Exp. d. Bl.

Nähmaschinen werden gut und billig reparirt Büttelgasse 9, 1.

Bauzeichnungen, Anschläge pp.
werden **schnell u. billigst gefertigt.** Offerten unter N 543 an die Exp. d. Bl. (7533b

Welche Molkerei
würde den Spezial-Verkauf von Butter, Käse 2c. einem Branchekundigen übergeben woll. gegen geringe Provision? Off. u. N 562.

Umzüge werden angenommen Schüsseldamm 45, 2 Tr., links, oder Meierei **Schwerz.** (7530b

50 Mark Belohnung
werden demjenigen zugesichert, der mir nachweist, wer in der Nacht vom 6. zum 7. d. Mts. mein Geschäftsschild vom Hause Drehergasse 23 entwendet hat.
H. A. Klein, Drehergasse 23.

Reiche Heirathsvermittelung **Auswahl** kolossal. Sofort erhält Jeder 600 reiche Partien mit Bild zur Ausw. Senden Sie u. Adresse **„Reform" Berlin 14.** (6267b

Klagen,
Reklamationen, Verträge, Bitt- u. Gnadengesuche, sowie Schreiben jeder Art, auch in Invalid.- u. Unfallsachen fertigt sachgemäß **Th. Wohlgemuth, Johannisgasse 13, parterre.**

Pflege für neugeborenes Kind für 9 Mk. monatl. gesucht. Off. unter N 552 an die Exp. d. Bl.

Umzüge per **Tafelwagen** w. prompt u. bill. ausgeführt. Hundegasse Nr. 62.

Ohra, Niederfeld No. 8, sind zwei springfähige Ziegenböcke zu hab. Frau **Kusch.**

Empfehle meine Werkstätte
zum Neuanfertigen, Modernisiren, Aufpolstern und Beziehen von Polstermöbeln, sowie zum Einrichten und Anmachen von Gardinen, Portieren und sämmtl. Dekorationen bei reeller Bedienung u. billig. Preisnotirung.
B. Fast, Tapezierer,
Vorstädt. Graben 40. (7418b

Kloset-Umänderungen nach Vorschrift sowie sämmtliche Reparaturen werden billig ausgeführt Breitgasse 5. (7467b

Damenschneiderin
empfiehlt sich zur Anfertigung **eleg. sowie einf. Damen- und Kindergarderoben** Langfuhr, Elisenstraße 19, 2 Tr., rechts.

Die Beleidigung, welche ich dem Fräulein **F. Staeker** zugefügt h., nehme ich zurück **C. Tokarski,** Neufahrwasser. (13875

Möbel-Umzüge

mit **Verschlauss-Möbel- u. Tafelwagen** werd. billigst ausgeführt.
Carl Münz, Tischlergasse 32,
früher Reitbahn 6. (7806b

Möbelwagen!
Zum bevorstehenden Umzuge empfiehlt sich zur Ausführung von Möbeltransporten jeder Art und Größe **Bruno Przechlewski,** Altstädtisch. Graben 44, Fuhrgesch., Teleph. 1011. (7384b

Die Beleidigung, welche ich dem Frl. **Joh. Prellwitz,** Stadtgebiet Nr. 118, zugefügt habe, nehme ich zurück
Richard Platzki.

Erneuern Sie

gefälligst sofort Ihr Abonnement auf die

Danziger Neueste Nachrichten

pro 4. Quartal, damit in der Zustellung des Blattes keine Unterbrechung eintritt.

Abonnement-Bestellungen

nehmen sämmtliche Postanstalten und Landbriefträger zum Preise von Mk. 2,00, von der Post abgeholt Mk. 2,42 frei ins Haus entgegen.

Neu eintretende Abonnenten

erhalten auf Wunsch den Anfang des laufenden Romans kostenlos nachgeliefert. (668g

Stadtverordneten-Versammlung

Freitag, den 26. September, Nachm. 4 Uhr.

Vom Magistrat sind anwesend: Oberbürgermeister Delbrück, Bürgermeister Trampe, Stadträthe Toop, Dr. Bail, Dr. Ackermann, Mitzlaff, Dr. Mayer, Kosmack, Poll, Hein und Stadtbauinspektor Kleefeld.

Den Vorsitz führt Stadtverordnetenvorsteher Keruth. Nach Erledigung der üblichen Eingangsformalien ergreift, während die Versammlung sich von ihren Sitzen erhebt, Stadtverordnetenvorsteher Keruth das Wort zu folgender Ansprache:

Meine Herren! Gestern früh ist unserem Kollegium das Mitglied, Herr Kaufmann Paul Eduard Berentz, durch einen jähen und unerwarteten Tod aus einem arbeitsreichen Leben hinweg entrissen worden. Obwohl Herr Berentz nur erst seit kurzer Zeit dem Kollegium angehörte, so hat er doch durch sein Wirken, seine hervorragende Tüchtigkeit das bethätigt, daß sein Tod bei uns eine tiefempfundene Lücke reißt. Herr Paul Eduard Berentz war Mitglied des Kuratoriums für das Leihamt und der Rechnungsabnahmekommission. Sowohl als Mitglied dieser Kommissionen, als auch als Angehöriger des Plenums unseres Kollegiums hat der Verewigte stets das rechte Interesse bekundet. Durch seinen stets regsamen Pflichteifer hat er sich unsere Hochachtung und durch seine persönliche Liebenswürdigkeit unsere Zuneigung erworben. Wir werden sein Andenken stets in Ehren halten. Ich darf wohl feststellen, daß Sie meinen Worten beistimmen, indem Sie sich zu seinen Ehren von Ihren Sitzen erhoben haben.

Das Kollegium tritt nach dieser Ehrung seines verstorbenen Mitgliedes weiter in die Erledigung der Tagesordnung ein.

Nach Mittheilung des Vorsitzenden ist der 19. Jahresbericht des Gefängnißvereins zu Danzig pro 1901, der Bericht der Handwerkskammer pro 1901, sowie der Jahresbericht des Danziger Bürgervereins von 1870 pro 1901/1902 eingegangen.

Die Gemeindewählerliste pro 1902 giebt zu weiteren Bemerkungen keine Veranlassung.

Verpachtungen.

Ohne Debatte stimmt das Kollegium folgenden Anträgen des Magistrats zu:

Sich mit der Weiterverpachtung der zum Vermögen des Stadtlazareths gehörigen, am 1. Januar 1903 pachtfrei werdenden Ackerparzellen und zwar:

1. der bei Neuschottland belegenen, bisher von Plinski gepachteten Parzelle in Größe von zusammen 5,6376 H. unter Erhöhung der bisherigen Pacht von 266,26 Mk. auf jährlich 360 Mk. an den bisherigen Pächter, Eigenthümer Robert Plinski zu Neuschottland,
2. der bei Schellmühl belegenenen, bisher von Zobel gepachteten Parzellen:
   a) der in der Nähe des Bahnwärterhauses der Ostbahn belegenen Parzellen Nr. 7 bis 21 des Plans, in der Größe von . . . 11,3640 H.
   b) der im Jahre 1898 von Schnibbe eingetauschten Parzelle (alter Weg von der Neufahrwasser Eisenbahn nach Schellmühl) in Größe von . 0,1132 H.
   c) der im Jahre 1890 von Genschow erworbenen Parzelle Nr. 9 des Kartenblatts 1 der Gemarkung Schellmühl, in Größe von . . . 0,0760 H.
   zusammen 11,5532 H.

unter Erhöhung der bisherigen Pacht von 633 Mk. auf jährlich 710 Mk. an den Pächter, Fuhrhalter Georg Zobel in Langfuhr, unter den bisherigen Bedingungen auf weitere 6 Jahre, d. i. bis ult. December 1908, einverstanden zu erklären.

Zur Verpachtung der zum Vermögen des Stadtlazareths gehörigen, zwischen Neuschottland und Schellmühl neben dem Gärtner Schnibbe'schen Besitzthum belegenen, bisher vom Besitzer Macholl zu Brentau gepachteten Landparzellen Nr. 1 bis 6 des Plans, in Größe von ca. 7,7462 H., vom 1. Januar 1903 ab auf 12 Jahre, d. i. bis ult. December 1914, an den Handelsgärtnereibesitzer Georg Schnibbe zu Schellmühlerweg Nr. 3/6 für eine jährliche Pacht von 550 Mk. unter den bisherigen mit Macholl vereinbarten Bedingungen die Genehmigung zu ertheilen.

Erwerb von Grundbesitz.

Der Magistrat beantragt zu genehmigen, daß das 427 Quadratmeter große Grundstück Sandgrube Blatt 9, welches Theile der Straßen Wellengang und Wallgang umfaßt, mit den zu Gunsten desselben auf anderen Grundstücken lastenden Grundzinsen und Laudemien für die Summe von Mk. 1295,29 angekauft werde.

Stadtv. **Schmidt** weist darauf hin, daß, wie er aus der Magistratsvorlage ersehen habe, es sich in diesem Falle darum handle, die Theile der Straße selbst anzukaufen und daß außerdem der Grundzins abgelöst werden solle. Redner fragt an, wie dieser Grundzins auf die einzelnen Grundstücksbesitzer vertheilt werden soll. Zugleich bittet er den Magistrat, daß irgend etwas für die beiden Straßen Wellengang und Wallgang geschehe. Der letztere fange mit einer Breite von ½ Meter an, was vielleicht in der ganzen Welt nicht mehr vorkomme, und sei dann bei etwa 18 Meter Länge nur 1 Meter breit. Trotzdem sei er auf der einen Seite ganz und gar bebaut und es wohnen eine Menge Menschen da. Wenn z. B. Feuer dort entstehe, könne keine Feuerwehr hereinfahren. Außerdem werde Nachts der Weg am Wall herunter, der dem Militärfiskus gehöre, abgeschlossen und Morgens erst zu später Stunde geöffnet. Vielleicht könnte der Magistrat wenigstens dahin wirken, daß dieser Weg, der den dort Wohnenden einen großen Umweg erspare, wenigstens eine Stunde früher geöffnet werde.

Stadtv. **Dr. Lévin** bestätigt die Mißstände, die Vorredner aufgeführt, und fragt an, wie es eigentlich mit der Baupolizeiordnung für diese Gegend stehe. Eigentlich sollen doch nach der Bauordnung die Häuser nicht höher sein, als die Straße breit ist.

Stadtrath **Dr. Ackermann** erwidert, daß das in Frage kommende Grundstück der Rest eines alten großen Grundstückes sei. Durch Zufall kam es heraus, daß dieses Straßenterrain noch im privaten Eigenthum sich befinde. Da dieser Umstand aber unter Umständen große Unbequemlichkeiten mit sich bringen könne, müsse man sehen, das Gelände möglichst bald in den Besitz der Stadt zu bringen, und dazu habe sich jetzt die günstige Gelegenheit geboten. Für die Ablösungssumme der Lasten auf dem Grundstück bekomme die Stadt Rentenbriefe und die Grundstücksbesitzer zahlen unter erleichterten Bedingungen ihre bisherigen Grundzinsen und Laudemien nicht mehr an die Stadt, sondern an die Rentenbank. Von 1896 bis 1899 hat Redner bei der Regulierung der beiden Straßen gearbeitet. Diese Arbeit mußte aber schließlich zu den Akten gelegt werden, weil die in Frage kommenden Grundstücksbesitzer absolut nicht das mindeste Entgegenkommen zeigten. Was die Befolgung der Baupolizeiordnung betrifft, so hat der Magistrat wegen der Bebauung jener Straßen mit der Polizei bereits Konflikte gehabt, die aber nichts genützt haben. Die Sache werde sich ohnedies, sobald erst Grundstücke dort bebaut werden sollen, in einiger Zeit von selbst regeln.

Nach einigen weiteren Auseinandersetzungen, an denen sich die Stadtverordneten Herzog und Schmidt, sowie der Stadtrath Dr. Ackermann betheiligen, wird die Vorlage ohne Widerspruch genehmigt.

Ablösungen.

Der Magistrat beantragt zu genehmigen, daß die bisher den Anliegern der Durchfahrt des Heiligengeistthores obliegende Verpflichtung zur Unterhaltung des Bohlenbelags dieser Durchfahrt durch Zahlung eines Betrages von 120 Mk. seitens der Anlieger abgelöst und diese Ablösungssumme zur Herstellung eines künftig von der Stadt zu unterhaltenden Klinkerpflasters in der Durchfahrt verwendet werde.

Das Kollegium stimmt diesem Vorschlag ohne Debatte bei.

Dechargirung von Jahresrechnungen.

Ohne Debatte wird für folgende Jahresrechnungen die Entlastung ausgesprochen:

a. über den Straßenreinigungsfonds pro 1900 mit einer Ueberschreitung von 12 790,00 Mk.,

b. über den Feuerwehrfonds pro 1900 mit einer Ueberschreitung von 6005,61 Mk.,

c. über den Servicefonds pro 1900 mit 2888,10 Mk.,

d. über den Wohnungssteuerfonds pro 1899 mit 80,00 Mk. Ueberschreitung.

e. über den Wohnungssteuerfonds pro 1900,

f. über den Fonds der Strom- und Speicher-Wache pro 1901,

g. über den Schulfonds pro 1899 mit einer Ueberschreitung von 7756,36 Mark.

Wahlen.

Bei der Wahl Schulvorstände für die Bezirksschule in Schidlitz werden folgende Herren gewählt: Bildhauer Karl Reschke und Bäckermeister Degenhardt.

Für die Wahlbezirksvorstände bei den Stadtverordnetenwahlen haben sich in diesem Jahre die Verhältnisse gegen früher verschoben. Es bilden nämlich jetzt nicht mehr lediglich ein Stadtrath und zwei Stadtverordnete die Wahlkommission in den Bezirken, sondern es können noch zwei stimmfähige Bürger hinzugezogen werden. Es macht sich nun die Wahl von 80 Beisitzern nöthig, nämlich von 40 ordentlichen und 40 stellvertretenden Beisitzern. Von diesen 80 sollen 20 Stadtverordnete und 60 stimmfähige Bürger sein. Die Letzteren sollen nach dem Beschluß des Wahlausschusses aus den zu den Landtagswahlen herangezogenen Bürgern genommen werden, und zwar soll die Gruppierung so erfolgen, daß für jeden Bezirkswahlvorstand immer ein Stadtverordneter und ein stimmfähiger Bürger als Vorsteher und zwei stimmfähige Bürger als Stellvertreter bestimmt werden.

Stadtv. Münsterberg beantragt von einer Verlesung der aufgestellten Namen abzusehen, die Vorlage des Wahlausschusses en bloc zu genehmigen, den Vorsitzenden zu ermächtigen, die gewählten Herren auf die einzelnen Bezirke zu vertheilen und durch die Verhältnisse gebotene Aenderungen vorzunehmen.

Nach einer kurzen Geschäftsordnungsdebatte wird dieser Vorschlag ohne Widerspruch angenommen.

In der sich anschließenden geheimen Sitzung wurden mehrere Armenpfleger, Bezirksvorsteher und Waisenräthe gewählt, sowie eine Wittwen-Unterstützung und eine Remuneration für einen städtischen Lehrer bewilligt.

Nach den Manövern.

Von unserem Wiener Korrespondenten.

Die großen Kaisermanöver — die eine österreichische Erfindung und durch den „Vater Radetzky" eingeführt worden sind — haben ihr Ende gefunden. Die riesigen Truppenmassen, welche die Aufgabe hatten, den kostspieligen „Krieg im Frieden" dem Ernstfalle möglichst nahe zu bringen, sind wieder nach allen Windrichtungen abtransportirt und die kommissionellen Erhebungen über die durch die Manöver verursachten Feldschäden, die ein so schönes Nebeneinkommen unserer biederen Landleute bilden, befinden sich im schönsten Gange. Es ist so, wie immer um diese Jahreszeit, und damit auch nicht die geringste Anomalie zu verzeichnen ist, so fehlen heuer auch die üblichen, glaubwürdigen, ganz sicher verbürgten und bewiesenen Gerüchte, die Beschwerden und Anklagen nicht, die von verbrecherischen Waffenübungsepisoden zu berichten wissen und die dann später, in der Budgetberathung, beim Etat des Reichskriegsministeriums oder schon früher in geharnischten, an den Minister für Landesvertheidigung gerichteten Interpellationen eine fröhliche Urständ feiern werden. Es ist heuer in dieser Hinsicht sogar eine entschiedene Besserung zu verzeichnen, denn es wurden nur zwei bedenklich aussehende „Zwischenfälle" zur öffentlichen Diskussion gestellt, vorläufig in den Tagesblättern. Und der eine von den beiden Fällen wurde bereits derart zusammenkommentirt und in den Grund dementirt, daß davon nicht mehr viel übrig bleibt.

Er betrifft das angebliche Attentat gegen den Korpskommandanten und Feldzeugmeister Prinzen Lobkowitz, gegen den bei den Schlußmanövern des 4. Armeekorps und der Stuhlweißenburger Honved- (Honved = ungarische Landwehr) Division scharfe Schüsse gefallen sein sollen, glücklicher Weise von sehr schlechten Schützen, denn der General blieb unverletzt. Thatsächlich gaben die Militärbehörden zu, daß bei dieser Gelegenheit ein Soldat durch einen Schuß unbedeutend verwundet worden ist.

Die zweite Affäre ist hingegen sehr ernster Natur. Es wird in böhmischen Blättern direkt die Anklage erhoben, daß ein herzkranker Reservist durch die Schuld zweier mit Namen angegebener Militärärzte, die ihn als Simulanten anstatt als Todtkranken behandelten, zugrunde gegangen sei. Der Mann, der Eisenbahnbedienstete Raus aus Pilsen, hatte beim Einrücken ein zivilärztliches Zeugniß vorgewiesen, in dem sein schweres Leiden konstatirt war. Trotzdem wurde er von allem Anfang an als Schwindler betrachtet und dementsprechend dem in solchen Fällen usuellen Verfahren unterzogen, das heißt, nicht auf die Marodenabtheilung oder in das Truppenspital, sondern in den Arrest geschickt. Auf der „Pritsche" starb auch der Mann, der eine Wittwe mit vier kleinen Kindern zurückläßt, nach argen Qualen. Der Oberarzt hatte der Mannschaft, die mit dem todtsiechen armen Menschen dienstlich zu thun gehabt, nur eine einzige „ärztliche Vorschrift" angegeben: sie sollten dem Raus, wenn er in der Nacht wieder jammere und schreie — es war dies ein paar Stunden vor seinem Verscheiden — „Umschläge geben" (mit entsprechender Handbewegung), sie wüßten schon welche!"

Ich habe diese Affaire, die natürlich und mit vollem Rechte nicht so bald zur Ruhe kommen wird, eine sehr ernste genannt, und zwar deshalb, weil sie durchaus keinen Ausnahmsfall darstellt. Reservisten werden nämlich stets und a priori für Schwindler und Faulpelze gehalten, die sich vom Dienste befreien — „abschmalzen" lautet der terminus technicus in der österreichischen Armee — und die vier Wochen der Waffenübung beschaulich verbringen wollen.

Die gestrengen, alten, abgehärteten Truppenoffiziere vergessen dabei nur Eins: daß der Mann vollkommen untrainirt einrückt und im Vergleiche zu den aktiven Kameraden immer ein in körperlicher Hinsicht minderwerthiges Material vorstellt, wenn auch nicht Krankheit vorliegt. Um das zu wissen, muß man nicht einmal Militärarzt sein.

Ein Blick auf die Statistik der Hitzschläge, die alljährlich bei den Manövern so viele Opfer fordern, erweist dies sofort. Bei den ungarischen Kaisermanövern — dieses Faktum wird auch in die Anklage gegen die Heeresleitung einbezogen — kamen an einem einzigen Tage (!) siebzig Hitzschläge vor, von denen mehrere einen tödtlichen Verlauf nahmen. Ueber achtzig Prozent derselben betrafen Reservemänner. Waren das lauter Simulanten? Die Verstorbenen vermuthlich doch nicht, denn das wäre eine etwas weitgehende Konsequenz in der Verstellung.

Die Hitzschläge gehören auch zum Kapitel von der „Strammheit" mancher Truppenkommandanten, richtiger Kommißknöpfe, die ganz zu vergessen scheinen, daß die Felddienstübung keine Parade ist. Schließlich ist im Kriege ja doch die Ausnutzung des Geländes, das „gute Herantragen der Feuerwirkung an den Gegner" von ausschlaggebender Wichtigkeit und nicht die sogenannte propre Adjustirung. Durch die vom Reglement zugelassene Erlaubniß, den Rockkragen zu öffnen und die pressende Kravatte abzunehmen, sind nämlich Hitzschläge sicher hintanzuhalten. Der besonders schneidige Kommandant, der seine Truppe recht schön vorführen will, pflegt nun von dieser Erleichterung keinen Gebrauch zu machen. Facit: 70 zum Theil letal endigende Ohnmachten an einem Manövertage!

In sozialistischen Abgeordnetenkreisen will man diese mörderischen Manöverepisoden zum Anlasse für eine Anregung nehmen, welche die Erweiterung der Machtsphäre und selbstverständlich auch des Pflichtenumfanges der Militärärzte propagirt. Das ist unbedingt ein sehr zweckmäßiges Vorhaben. Der österreichische Militärarzt besitzt nicht annähernd die Autorität, die sein Beruf erheischen würde. Er gilt und wird behandelt als ein Offizier niederer Qualität; er hat beispielsweise beim Zusammentreffen mit einem „Kombattanten" gleicher Chargenklasse, selbst bei viel höherem Dienstesalter, zuerst zu grüßen, deutsch gesprochen, die Ehrenbezeugung zu leisten, wie es dem Untergebenen zukommt. Und er ist der Subordinirte, denn nur so kann es kommen, daß der Kompagniekommandant, wenn die Zahl der Maroden unter seinen Leuten einmal eine größere wird, einfach die „ärztliche Behandlung" selber in die Hand nimmt, nämlich Arrest und Krummschließen ordinirt, daß den Simulanten die Schwarte kracht! Das ist die Psychologie der Affäre Raus.

Dem humanen Militärarzt sind aber auch durch seine Spezialvorschriften vielfach die Hände gebunden. Er hat ausschließlich jene Medikamente zu verschreiben, die bei größter Billigkeit „noch wirksam" sind. Verordnet er theure Arzneien, so folgt die Bemängelung auf dem Fuße und er kann die Differenz aus der eigenen Tasche bezahlen. Daß dies zu heiteren, noch öfter aber zu traurigen Konsequenzen führen muß, läßt sich unschwer ermessen. Ich konstatire auf Grund eigener Wahrnehmung, daß vor ein paar Jahren, wo im Lager zu Bruck an der Leitha während der Waffenübung eine ruhrartige Epidemie grasirte, ein Regimentsarzt, der das normirte Quantum von Zuckerstücken bereits verbraucht hatte, den Soldaten seine Opiumtinktur auf Kommißbrod verabreichte.

Um auf die nach den großen Manövern regelmäßig auftauchenden geheimnißvollen Gerüchte von Attentaten auf überstrenge und daher mißliebige Vorgesetzte zurückzukommen, so muß konstatirt werden, daß sie ausnahmslos auf das Gebiet der Märchendichtung zu verweisen sind. Es giebt ja Verwundungen, verursacht durch scharfe Schüsse, aber man wird dabei niemals Projektile finden. Die Geschosse sind gewöhnlich Steine, die auf die Patronen gesetzt sind, um irgend einem müde gejagten Rebhuhn, das nicht mehr auffliegen kann, oder einem Meister Lampe, der zwischen den Plänklerketten verzweifelt hin- und herläuft, hinaufgebrannt zu werden. Es giebt unter den „alten Dienern" stets solche Spitzbuben, welche solcherart beim Feuergefecht das Angenehme mit dem Nützlichen zu verbinden wissen und dem Koch nach der Uebung zur Bereicherung des sonst allzu monotonen Menus im Brodsack ein Stück Wildpret bringen.

Die häufigste Ursache der gelegentlichen Verwundungen sind aber die Löschpapierpfropfen, die in genauer Gestalt des Projektils auf die Pulverladung der Exerzierpatronen gesetzt sind, die sonst nicht in den Lauf des Repetirgewehrs eingeführt werden könnten. Diese Pfropfen sollen zwar vorschriftsmäßig gleich nach dem Verlassen der Gewehrmündung zu Staub zersprühen, aber sie erinnern sich zuweilen dieser Verpflichtung nicht rechtzeitig, oder die „Feinde" knallen in der Hitze des Gefechts aus gar zu naher Distanz aufeinanderlos und dann kann so ein Löschpapierpfropfen bei der ungeheuren Brisanz der Waffe schon Unheil anrichten.

So hat es sich auch bei dem „Mordanschlag" gegen den Fürsten Lobkowitz verhalten.

Provinz.

h. Putzig, 25. Sept. Unter dem Vorsitz des Herrn Kreisschulinspektor Paust fand heute im hiesigen Rathhaussaal die diesjährige Haupt-Lehrer-Konferenz des Aufsichtsbezirkes Putzig statt. Nach einer einleitenden Ansprache des Herrn Vorsitzenden hielt Herr Lehrer Böttcher-Krockow eine Gesangslektion, bei welcher die sogenannte Wandernote zur Verwendung kam. Im Anschluß daran referirte derselbe Herr über das Thema: „Welche Vorzüge hat die Einübung der Gesangsstoffe nach Noten gegenüber der Einübung nach dem Gehör, und wie gestaltet sich der Lehrgang im Gesange nach Noten in der vierklassigen Volksschule?" Ueber den gleichen Gegenstand hatte Herr Lehrer Viertel-Leßnau noch ein Korreferat. — Die Herren Semrau-Celbau und Hiepler-Leßnau zeigten in ihren Vorträgen, wie die Liebe zu König und Vaterland in den Herzen der Schüler geweckt und gepflegt werden solle. Nach einem Bericht über die Kreislehrerbibliothek, welchen Herr Lehrer Witte-Putzig erstattete, sprach Herr Kreisarzt Brinn-Putzig über die Verbreitung ansteckender Krankheiten durch die Schule und ihre Bekämpfung. — Nach der Konferenz vereinigten sich die Theilnehmer zu einem gemeinsamen Essen im Kurhause.

* **Putzig,** 25. Sept. Dieser Tage traf bei dem Gasthofbesitzer Stielow-Zarnowitz ein Wanderbursche ein, um dort zu übernachten. Als er die ihm angewiesene Schlafstelle aufsuchen wollte, fiel er auf dem Hofe nieder und blieb todt liegen. Der bei dem Verstorbenen vorgefundene Taufschein lautet auf den Namen Albert Berndt, gebürtig in Scharfenstein am 17. April 1866.

* **Neustadt,** 24. Sept. Der Magistrat beschloß, einen Antrag auf Verleihung des goldenen Ehrenportéepees an den Stadtförster Lemke bei dem Regierungs-Präsidenten zu Danzig zu stellen. Lemke blickt am 1. December d. Js. auf eine zwanzigjährige Dienstzeit bei der hiesigen Stadtverwaltung zurück.

-l. **Tiegenhof,** 23. Sept. Gestern fand hier unter dem Vorsitz des Herrn Kreisschulinspektor und Pfarrer Thrun die Kreislehrerkonferenz statt. Die Lektion „Speisung der 5000 Mann" hielt Herr Lehrer Ohl aus Reinland mit den Kindern der 1. Abtheilung. Darauf hielt Herr Lehrer Hennig aus Brunau einen Vortrag über „die Tuberkulose als Volkskrankheit und deren Bekämpfung". Nach dem Bericht über die Kreislehrerbibliothek und nach Bekanntgabe einiger Verfügungen hielt Herr Lehrer Wehrmeyer aus Tiegenhof einen Vortrag über „die Schädlichkeit des Alkoholgenusses und seine Bekämpfung durch die Schule". Nach der Konferenz fand ein gemeinsames Mittagessen im „Deutschen Hause" statt.

g. **Dirschau,** 27. Sept. Ein Fabrikarbeiter entdeckte am Mittwoch in einem Dorngebüsch des Stadtparkes die Leiche eines mehrere Monate alten Kindes. Der Verdacht, dieses Kind dort ausgesetzt zu haben, fällt auf eine russische Arbeiterin. — Zwischen Stangenberger Mühle und Peterhof bei Dirschau fand sich heute Morgen zu einem Mädchen, welches in die Stadt gehen wollte und verschiedene Sachen, auch eine Tasche mit 6 Mark Geld, bei sich trug, ein Mann, der ihm plötzlich Tasche und Bündel entriß und querfeldein laufend verschwunden war, ehe das erschreckte Mädchen noch etwas thun konnte, um den frechen Straßenräuber aufhalten zu lassen.

= **Elbing,** 25. Sept. Der vor einem halben Jahre gegründete Männergesangverein (Dirigent Herr Musikdirektor Rasenberger) trat heute unter Mitwirkung des Elbinger Kirchenchores und der Pelz'schen Kapelle zum ersten Male mit einem größeren Konzert an die Oeffentlichkeit. Die gebotenen Vorträge fanden durchweg den größten Beifall der zahlreichen Zuhörer. Herrn Musikdirektor Rasenberger wurde ein prächtiger Lorbeerkranz überreicht.

* **Elbing,** 25. Sept. Die Glockenweihe in der neuen katholischen Kirche zu Pangritz Kolonie findet am nächsten Sonntag im Beisein des Bischofs statt.

f. **Schöneberg a. d. W.,** 22. Sept. Gestern feierte der Krieger- und Militärverein Schöneberg (Weichsel) in dem Saale des Dick'schen Gasthauses sein diesjähriges Sedanfest. Der zweite Vorsitzende, Herr Apotheker Breil aus Schöneberg, hielt eine mit einem Hoch auf den Kaiser endende Ansprache.

z. **Pr. Stargard,** 25. Sept. Staatsminister a. D. Hobrecht, Vertreter unseres Kaisers im Abgeordnetenhause und Ehrenbürger unserer Stadt, ist heute hier eingetroffen. Im Saale des Hotels Vorbach fand heute ein Essen zu Ehren des Gastes statt, an dem Magistrat und Stadtverordnete theilnahmen. — Nach einer Thätigkeit von 12 Jahren verläßt die bisherige Vorsitzende des Vaterländischen Frauenvereins im hiesigen Kreise, Frau Bürgermeister Miranda Mörner, unsere Stadt. Der Verein überreichte der Dame durch Herrn Professor Brachvogel eine künstlerisch ausgeführte Mappe mit Ehrendiplom. — Vor einiger Zeit überfiel ein Strolch in der Forst unweit Waldhaus das aus der Stadt nach Riewalde Vormittags gegen 11 Uhr zurückkehrende Milchmädchen und versuchte, dasselbe zu vergewaltigen. Das Mädchen konnte sich durch Hülferufen von dem bestialischen Wegelagerer befreien, aber nicht vereiteln, daß ihr derselbe das Portemonnaie mit Inhalt aus der Tasche raubte und davonlief. Das Mädchen ist bedenklich erkrankt. Des Unholdes hat man bisher nicht habhaft werden können.

* **Marienwerder,** 25. Sept. Die bei der Königlichen Regierung abgehaltene Einjährig-Freiwilligen-Prüfung haben von zehn Prüflingen sechs bestanden, darunter zwei ohne den Nachweis der wissenschaftlichen Befähigung auf Grund hervorragender Leistungen auf gewerblichem und kunstgewerblichem Gebiete.

* **Soldau,** 25. Sept. An den Folgen des Genusses giftiger Pilze starben innerhalb zwei Wochen der Altsitzer Gostanski, seine Ehefrau und seine Schwiegertochter in Abbau Friedrichshof. Der Sohn liegt im Kreiskrankenhause bedenklich darnieder.

= **Löbau,** 25. Sept. Zu seiner Vertretung auf dem diesjährigen Delegirtentage des Provinzial-Lehrervereins in Neustadt Wpr. wählte der hiesige freie Lehrerverein die Herren Masurke-Kellerrode, Mietz-Targowisko, Szczepinski-Grabau und Warnke-Rosenthal.

l. **Konitz,** 26. Sept. Die zweite diesjährige Schwurgerichtsperiode beginnt am 27. Oktober. Den Vorsitz wird der vor Kurzem hierher versetzte Herr Landgerichtsdirektor Mensching führen.

* **Ostrowo,** 24. Sept. Das Schwurgericht verurtheilte heute den Gerichtsvollzieher Felix Schwarz von hier wegen Verbrechens und Vergehens im Amte unter Zubilligung mildernder Umstände zu einem Jahre Gefängniß.

* **Königsberg,** 25. Sept. Aus Eydtkuhnen wird gemeldet, daß am Jahrestage der Brandkatastrophe von Wystyten (23./9.) in den dortigen Kirchen und in der Synagoge Dankgottesdienste für Kaiser Wilhelm stattfanden, der 10 000 Mk. aus Anlaß des Unglücks gespendet hatte. An den Kaiser wurde nach Rominten ein Danktelegramm gesandt, für das der Kaiser durch den Forstmeister Paul telegraphisch seinen warmen Dank aussprechen ließ. Der Rittmeister Messejedow aus Kibarty, der Chef der dortigen russischen Garnison, wird Sonntag dem Gottesdienst in Rominten beiwohnen und nach demselben am Diner beim Kaiser theilnehmen.

Hände sind Visitenkarten.

Eine schöne Hand ist unzweifelhaft ein grosser Vorzug, welchen zu besitzen alle Stände wetteifern. Wer die nach **Deutschem Reichspatent aus Hühnerei** bereitete (12532

Ray-Seife

dauernd gebraucht, wird bald die überraschende Wirkung, welche **Ray-Seife** auf die Schönheit und Feinheit der Haut ausübt, gewahr werden. **Ray-Seife** ist für 50 Pf. p. Stück überall käuflich.

van Houten's Cacao

Unübertroffen in Güte, Nährwerth, Wohlgeschmack und Verdaulichkeit.

(1747

Neue Kinder-Nahrung **Odda** (13966 Vorzügliches Ernährungsmittel für gesunde und kranke Kinder. Ueberraschende Erfolge bei Magen- u. Darmkrankheit. nach Prof. v. Mering

Preis d. Pack. 1.25. Vorräthig in Apothek. u. Drogenhandl.

Geregelte Verdauung.

wird n. d. Urtheil ärztl. Autoritäten am besten erzielt durch **Dr. Roo's Flatulin-Pillen,** welche bei **Blähungen, Säurebildung u. Sodbrennen** sich gleichfalls vorzügl. bewähren. Originalsch. zu 1 Mk. in d. Apoth. Ev. Näheres d. Dr. J. Roos, Frankfurt a. M. (13949

Best.: Doppkf. Natr. Rhab., Ps. Magn. je 4 Fenchel-, Pfeffm.-, Kümmelöl je 3 Tr.

Dominick & Schäfer,

31 Langgasse 31.

Jackets
Paletots
Câpes

für **Herbst** und **Winter**

in neuesten Formen und grosser Auswahl

empfehlen (13279

Dominick & Schäfer,

31 Langgasse 31.

Mk. 300 000

4½ % mit 105 %
rückzahlbare Theilobligationen Serie II
in Abschnitten von Mk. 500 u. 1000
der

Chemischen Fabrik

Petschow, Davidsohn, Kommanditgesellschaft auf Aktien zu Danzig.

Für diese Anleihe haftet die Chemische Fabrik, Petschow, Davidsohn, Komm. Ges. auf Akt., mit ihrem Gesammtvermögen und es ist ausserdem zur Sicherheit eine Grundschuld von Mk. 315 000 im Range hinter der zur Sicherheit der Obligationen Serie I bestellten Grundschuld von Mk. 525 000 von welcher bereits Mk. 105 000 getilgt und gelöscht worden sind, auf das Fabrikgrundstück eingetragen. (13694

Wir stellen oben bezeichnete Obligationen zum Kurse von 102 Prozent zuzüglich laufender Zinsen vom 1. Juli 1902 ab zum Verkauf.

Danziger Privat-Actien-Bank.
Ostdeutsche Bank
vorm. J. Simon Wwe. & Söhne.
Westpreussische Landschaftliche Darlehnskasse.

Für die Hausfrau! Für den Junggesellen!

Preise der Fläschchen: (12437

Grösse:	No. 0	No. 1	No. 2
Original:	35 ₰	65 ₰	110 ₰
Nachgefüllt:	25 „	45 „	70 „

Chocolade „Fram"

nahrhaft, leicht verdaulich,
Bevorzugte Spezialität zum Rohessen.

G. Austen. A. Fast. A. Hasnecke. R. Jahr's Nachf. Willy Kraatz. C. Lindenberg. G. Mix. G. Pegel. A. P. Röhr. C. G. Schmidt. J. Schubert & Sohn. O. G. Schulz Nachf. P. Zimmermann's Nchf. Hoffmann.
In Langfuhr: Arthur Boelke und Curt Goretzky. (8895

600 Gallensteine
habe ich schmerz- u. gefahrlos, ohne Operation verloren. Kurnachweis ertheilt **Paul Stark, Frankfurt a. M. 25.** (13931m

Monogramme
werd. in Gold u. Seide gezeichnet u. gestickt Goldschmiedeg. 3, 2 Tr. **Agnes Bonk.** (10431

Walter Bahrendt,

13 Große Wollwebergasse 13,

Schuh-Industrie,

Berlin. Wien. Paris.

Empfehle dem geehrten Publikum mein bedeutendes Haus allerbester

Schuhwaaren

in allen Façons

für **Damen, Herren u. Kinder,**

(14031

Schaftstiefel u. Reitstiefel

zu soliden Preisen.

Sämmtliche Winterwaaren sind heute schon am Lager.

Reparaturen schnell und preiswerth.

A. Müller vorm. Wedel'sche Hofbuchdruckerei · Danzig

Intelligenz-Comtoir, Jopengasse 8
Fernsprech-Anschluss No. 382 · Gegründet 1538

Sämmtliche

Drucksachen

modernster Ausführung
Muster und Preise zur Verfügung
Buchbinderei

Buch-Einbände vom einfachsten bis elegantesten Genre

Contobücher

sowie
sämmtliche Geschäftsbücher nach Muster
lieferbar in 4 bis 5 Tagen unter coulantesten Bedingungen,

Dieses Inserat-Cliché ist in unserer Stereotypie hergestellt.

Einen Posten von **ca. 30 000 Rollen**

Tapeten

stelle zum Ausverkauf,

früher: 150, 100, 90, 80, 70, 60, 50, 40, 30, 25 ₰
jetzt: **80, 55, 50, 45, 40, 35, 30, 25, 20, 15** ₰
Die billigen **8, 10** und **12** Pfg.-Tapeten werden nicht weiter ermässigt. (13965

Hermann Hopf,
Matzkauschegasse 10.

Käse-Offerte

1 Posten Edamer, Schweizer und Tilsiter Fettkäse, hochf. Qualität, empfiehlt (74116
pro Pfund 60 Pfg.
Dampfmolkerei Breitg. 38, Ketterhagergasse 16.

Reinen Bienenhonig

gelben 60, weißen 70 ₰ pr. Pfd. empf. **J. Wolff,** Langgarten 70

Thee-Grus

in bekannter Güte, garantirt staubfrei, empfiehlt (7100b
S. Plotkin,
Langenmarkt 28.

Spezial-Gummiw.-Haus
Sämmtl. Gummiwaaren.
Pollei & Co.,
Berlin C., (19078m
Rosenthalerstrasse 44.*

Hierdurch die ergebene Mittheilung, daß ich mit dem heutigen Tage meine am hiesigen Platze befindliche

Dekorations- und Schilder-Malerei

meinen langjährigen ersten Gehilfen, den Herren

Jué & Menk

übertragen habe.

Ich danke für das mir in so reichem Maße entgegengebrachte Vertrauen und bitte, dasselbe auch auf meine Nachfolger übertragen zu wollen.

Langfuhr, Ende September 1902.

A. Adomat.

Bezugnehmend auf vorstehende Mittheilung erlauben wir uns die ergebene Anzeige zu machen, daß wir mit dem heutigen Tage die

Dekorations- und Schilder-Malerei

der Firma **A. Adomat** käuflich erworben haben und dieselbe in ihrem ganzen Umfange fortführen werden.

Langjährige gediegene Geschäftskenntnisse sowie genügende Mittel werden es uns ermöglichen, allen an uns herantretenden Ansprüchen gerecht zu werden.

Indem wir bitten, uns mit Aufträgen gütigst beehren zu wollen, zeichnen wir

Hochachtungsvoll

Jué & Menk.

Geschäfts-Eröffnung
Thorn, Baderstraße 6.

Wiederverkäufer höchsten Rabatt.

Echte Thorner Honigkuchen.

Sämmtliche **Thorner Spezialitäten,** als: **Katharinchen, Steinpflaster, Scheibchen, Lanchen,** sowie alle anderen bekannten Sort. m. der **Copernikus-Schutzmarke** empfiehlt in **vorzüglichster** Qualität

Thorner Honigkuchen-Fabrik
Albert Land, Thorn.

Fernsprecher Nr. 156.
Telegr.-Adresse: **Land,** Thorn.
Niederlagen noch an einigen Orten zu vergeben.
13768)

Wiederverkäufer höchsten Rabatt.

Wohnungen

Innere Stadt

Langgarten 55, Wohn., 2 Zimmer u. all. Zub. z. v. Näh. 3 Tr. (7392b

Herrschaftliche Wohnung, 4 helle Zimm., Mädchenz., Balkon, Gaskocheinricht. 1. Okt. preisw. zu vm. Sperlingsg. 18-19. (7427b

Steindamm 12,
Wohnung, St. u. Kch. an kdrl. Lt. f. 15 ℳ z. 1. Okt. zu verm. (7404b

Stadtgraben 15
ist die von Herrn Leutnant u. Adjutant **Leonhardi** bisher innegehabte Wohnung in der **vierten Etage,** bestehend aus **4 Zimmern, Küche, Bad, Mädchenstube** 2c. sogleich od. später zu vermiethen.
Besichtigung von 11—1 und 4—6. Meldungen 4. Etage links bei Herrn **Loesekrant.** (13887
Alles Nähere bei **Oskar Milaster,** Engl. Damm 14.

Altschottland 90 ist eine Wohnung z. 1. Okt. zu verm.

Gr. Krämergasse 4, 1, Zimmer, Kabinet, sep. Eingang, eig. Entree, von 1. zu verm. 3. Etage zu erfragen.

Heil. Geistg 65 gr. Hinterzim., kl. Vorderz., Zub. zu vermiethen.

Wohn. 16 u. 20 ℳ z. vm. Häkerg. 15.

Jopengasse 6 ist eine Wohn. von 2 Zimmern, großer heller Küche und Zubehör per 1. Okt. zu verm. Näheres parterre.

Frdl. Wohn., 2 Zim., Kab., Entr. u. Zub., neu renov., 1 Zimmer, Kab., Entr. u. Zubehör 1. Okt. zu verm. Hühnerberg 14, 1. (7537b

Wohn., 5 Zim., gr. helle Küche, sehr passend zum Abvermiethen, da 5 Eingänge vorhanden (auf Wunsch Gas) zu verm. Hintergasse 10, 1, Ketterhagerg.-Ecke. (7535b

Vorderh. 1 Stube Kab., K., Entr., Kam. sof. z. vm. **Wolf,** Langgrr. 70. (7534b

Am Sande 2, 1, neu renov. Woh. 2 Stub. Kam. Hinterh. zu verm.

Vorstädtischer Graben
1. Etage, 2 Zimm., Entr., Küche, B., K. zu verm. Näh. 65, part.

Eine kleine Wohnung ist zu vermiethen Sandgrube 46.

Kohlenmarkt, Halle 2, a. alt. Zub., Wohnung f. 12,50 Mk. 1 Okt. z. v.

3. Damm No. 14, 2, 2 Zimmer, 2 Kabinets, z. Verm. eignend, 46 Mark. Näh. Möbelgeschäft.

Wohnung von 2 bezw. 3 Zimm., Zubehör sofort zu vermiethen **Langgarter Wall No. 9.** Näheres Langgarten Nr. 68.

Tischlerg. 32, Stb., Cab., Okt. zu v. Näh. 2 Tr. u. Weideng. 8. **Klahs.**

Stube, Cab. u. Küche zum 1. Okt. Preis 22 Mk. Vizew. **Heintze,** Danzig, Schleuseng 13. (7499b

Wohnung, Stube, K., K., B. Kl. Hosennähergasse 4 zu verm.

Umständehalber Wohnung für 15 Mk. an nur ordentliche Leute zu vm. Poggenpfuhl 52, 2.

Mausegasse 12
sind 2 Wohn. v. sof. zu verm. 2 Stub., Küche, Boden, Keller.

3 Zimmer und Zubehör preiswerth z. 1. Oktober zu vermieth. Paradiesgasse 4, 2 Tr., links.

Baumgartschg. 33, Woh. n. vorne, u. 1 Stube, 2 Cab. u. Wohnung v. 2 gr. Stuben z. 1. Oktob. zu vm. Näh. daf. bei **Maerz.** (7523b

Breitgasse 25,
3. Etage zu vermiethen. (7517b

Spendhausneug. 4, 1, b. **Lemke** fr. Wohn., St., Cab. u. Kch., 36 z. v.

Straußg. 6, 2 Tr., Wohnung 4 Zimm., viel Zubeh., Garten p. Okt. z. verm. Näh. part. rechts.

Baumgartscheg. 3/4 e. kl. Wohn. für 13 Mark monatlich zu verm.

Gr. Mühleng. 13 Vorderw. St., Küche u. all. Zub. an kdrl. Leute z. 1. Okt. zu verm. Zu erfrag. 1 Tr.

Gr. Schwalbeng. 4, Woh., St., Kb., Kch., Kell. Bod. f. 15 ℳ 1. Okt. zuvm.

Johannisgasse 63, dicht am Damm, Stube, Kabin., helle Küche zu vermiethen.

Weidengasse 58 e. Wohn. v. 6 Zm., auch getheilt zu v. Zu erfr. rechts.

Kl. freundl. Wohnung für 22,50 Mk. zu vm. Langgarten Nr. 9, Schlosserei. (7507b

Spendhausneug. 12, kl. Wohn. für 11,50 Mk. zu verm. Näh. 1 r.

Vorst. Grab., Stb. u. Kch. f. 12 ℳ z. vm. Näh. Altst. Grb. 93, pt. lks.

Schichaugasse 24 2 Zimm., gr. Entree u. Zub. sofort f. 25 Mk. zu vm. Näh. daf. bei Fr. **Dugat.**

Karpfenseigen 22, 1, St., gr. Kab., h. Küche, Zub. f. 22 ℳ z. v. N. t. Lad.

St., h. K., K., 17 ℳ z. v. N. Hundg. 24

1. Damm 3. Et., 2 Stube, Küche, Kll 23 Mk. z. verm. Näh. Hundeg. 24.

Frdl. Pt.-Wohn. v. 2 Stub., heller Küch., K., B. u. Waschk. z. 1. Oktober zu verm. Näh. Bischofsg. 12d, 1.

Eine Stube, kleines Cabinet und Küche zu verm. Drehergasse 23.

Schmiedeg. 25, 2, Wohn. 20 u. 27 ℳ

Weikmannsgasse 4, Wohnung für 18 ℳ sof. oder spät. zu verm. Näh. Thornscherw. 12, Lad. (7516b

7 Zimmer zu Oktober für Mark 1000,— zu vermiethen **Fleischergasse 34, 1.** (18977

7—8 Zimmer,
Bad, reichl. Zubeh., vollst. neu dekor., für 1500 ℳ zu verm. (13976
Brodbänkengasse 14, 2.

Allmodeng. 1, 2 Zim., Entr., Zub., a. hell, z. Okt. zu vrm. Näh. 1 Tr. r.

Mittl. u. kl. Wohnungen Danzig Altst. u. in Zoppot zu vermiethen **Stramm,** Promenade Nr. 2.

Eine kl. Wohn., Stube, Kch., Kab. an kinderl. Leute von gl. zu vm. Preis 10 Mk. Johannisgasse 27.

Kl. Wohnung z. 1. Nov. f. 15,50 Mk. zu vm. Gr. Schwalbeng. 2, Th. 3, 1.

Jungferngasse 6, 1 Tr., neue Wohn., 2 Zimmer, Zubehör, pass. f. Handwerker per Oktober z. v.

Peterfiliengasse 17
Wohn. 2 Zimm., Entr., h. Küche u. Zub. p. 1. Okt. zu vm. (7508b

Wohnung für 14 Mk. zu vermiethen Rammbaum 27.

Poggenpfuhl 50 Hofwohnung an ruhige Leute zu vermiethen.

2 Stub., 2 Cab. u. Zub., Mk. 45 zu verm. N. Schüsseldamm 33, p.

Freundl. Wohnung,
2 Stuben, Entree, Küche, sm. Zubehör, 1 Treppe, zu verm. Näh. An d. großen Mühle 1 b, pt.

E. Wohn., Stb., Cab., Kch. z. 1. Okt. zu verm. Tagnetergasse 13, 4 Tr.

Eine Wohn. u. all. Zubeh. z. 1. Okt. zu verm. Tagnetergasse 13, 2 Tr.

Haus- und Grundbesitzer-Verein (E. V.) zu Danzig. (9472

Liste der Wohnungs-Anzeigen.
welche ausführlicher zur unentgeltlichen Einsicht im Vereins-Bureau, Hundegasse 109, ausliegt.

M.
800.— 4 Z., Laube, Petershag. an der Promenade 29b, pt.
1100.— 5 Zimmer, Bad, Mädchenst. Thornscherweg 14, 1. N. 13.
16—21, 1 Zimm., Cab., Küche Grabengasse 2.
18—22, 1 Zim., Cab., Zb. sof. Thornscherw. 16.
20—22, 1 Zim., Cab., Zb. sof. Thornscherw. 15.
20—24, 1 Zim., Cab., resp. Alk. Grabengasse 1.
25—30, 2 Zim., Kab., Zub. sof Thornsch. Weg 17. } Näheres Steindamm 24 im Komtoir.
2000.— 7 Zimm., Bad, elektr. Licht, Zentralheiz., Personenaufz., Zub., Holzmarkt 15/16. Näh. das. b. Hrn. Werner.
1350.— 6 Z., Badest., Mdchk., rchl. Zub., Hundeg. 101, 2. N. i. Kmp.
950.— 4 Zim., Mädchenstb., Zubeh., Hundeg. 97, 1 Tr.
1350.— 6 Z., Bdst., Ver. u. Zub. Langgart. 37-38, 2. Näh. Gärtn.
34.— 2 Zm., Kab. u. r. Zub. Hirschg. 5. Näh. 1 Tr., b. Stier.
460—550 3 Zimm., Zubehör, Kaninchenberg 5. Näh. 3, lks.
400.— 3 Zimmer, reichl. Zubeh. Langgarten 40, Gart.-Hs.
250, 400, 450, je 1, 2, 3 Zimm., Kab., Zubeh., Mottlauerg. 9.
450.— 2 Zm., C., vrschlb. Entr., Zub., Jopeng. 39, 3. N. part.
800.— 5 Z., Bdz., Wschk., Trckb., rchl. Zb., Steind. 11, Näh. 8.
750.— 5 Zimm., Mdchst. u. reichl. Zubeh. Langgarten 40, 1.
420 u. 276 m. Wass., 3 u. 2 Z., Entr., h. Kch., Zub., Stiftsg. 5.
800 u. 700 4 Zim., Zubehör, Stallung, Remise, Lagerraum Holzmarkt 7. Besicht. 11—1 Uhr, v. Glinski.
800.— 4 Zimm., rchl. Zub., Okt., Holzgasse 29. Näh. pt. l.
700.— 3 Z., rchl. Zub., Hundeg. 100, H.-Et. N. Lad. Neumann.
600.— 3 Z., Balk. in Gartvilla, an kdl. Ehel. Langgrt. 38, Grth.
550.— 3 Zimmer und Zubehör Langgarten 39, part.
600 u. 750 4 u. 6 Zimm., Zub., Straußg. 13, 1. N. 3 Tr. Zart.
1100.— m. Wass., Bel. u. Treppenreinig., 5 Z., Badz., 2 Balk., evtl. Stall f. 3 Pferde u. Brschg., Thornscherw. 11, Ap.
450.— 2 Zimmer, Alkoven, Mausegasse 4, 1.
500.— 3 Zimm., Kab., Zub., Langgart. 92, 2. Näh. i. Lad.
450.— 3 Zimm., Entr., Zub., 1. Okt., Jungstädt. Gasse 8, 1.
1300.— 7 Zimm., Badez., neu dek., Hundeg. 105. Näh. Komt.
360—475 3 Z., helle Küche, Entr., Zub., Olivaerthor 19. Mix.
550.— 3 Z., Bad, Gas, Zub., 1. Nov., Kaninchenb. 12b. Niessen.
460 u. 500 3 Zimm., Zub., Straußg. 3a. N. pt. Flemming.
28.— 2 Zimm., Entree, Zubehör, Wallgasse 22. Rohde.
24.— 1 Zimm., Kab., Bad, Petershag. h. d. K. 32, b. Fris.
2500.— 1 groß. Laden, Wohnung, trockener Doppelkeller, Schmiedegasse 4. Näh. Gr. Mühlengasse 1—2.
450.— 3 Zimmer, Zubeh., Brandgasse 5. Näh. Komtoir.
1400.— 6 Z., Bdz., Gart., Zub., Lastadie 39b, 1. N. p. Vergien.
500.— 3 Z., Kb., Wschk., Trckb., Zb., Paradiesg. 6a, 3, Meierei.
17.— 1 Geschäftskeller mit Wohnung Wiesengasse 7.
28.— 2 Zimmer, Zubehör, Hintergasse 22. Willdorff.
360.— 2 Zimmer, Alkoven, Zubehör, Fischmarkt 19, 3.
300—700 3, 4, 5 Z., 3 L., Peth., Reinkg. 10 u. 10a. N. Gr. Mühlg. 1/2.
7,50 2 Pferdest. u. Futtergel., sof. od. Okt., Holzgasse 21.
25.— 2 Zimm., reichl. Zub., Dienerg. Näh. Hundeg. 43, 3.
1550—1600 8-9 Zim., Badz., Gas, Zub., Weidg. 50, 2. N. 47, 2.
31.— 2 Z., Kab. u. Zub., versetzh., sof., Kaserneng. 3/4, 2. N. p. r.
600.— 3 Zimm., Kab., h. Küche, Zubeh., Heil. Geistg. 23, 2.
315.— 1 gr. Zm., Kab., Küche, Zub., Pfefferst. 28, 1, hinten.
425.— 3 gr. Zimm., reichl. Zub., Petershag. h. d. Kirche 9.
1000.— 5 gr. Zimm., Badez., Zub. N. Abegg-Gasse 1C, Kmt.
775.— 4 Zimm., Zubeh., Fleischergasse 23, 1. Näh. part.
700.— 4 Z., 2 Entr., Balk., Mdchz. u. Zb. Petersh. a. d. K. 8, 1, r.
550.— 3 Zimm., Gart., Zub., Mottlauerg. 13. Näh. 1, r.
480.— 2 Zm., Kab., Wschk., Trckp., Grt., Lb., Kaninchenb. 8.
4 Zimm., Zubeh., Altst. Graben 107, 1. Näh. Nr. 108, 1.
7 Z., Badez., ganzes Haus, Poggenpf. 88. N. Wieseng. 4. Zander.
1 Laden, Kamm. u. Kell., Stadtgrab. 13. Näh. Weideng. 13.
1 Laden u. Wohn. Kalkgasse 7. Näh. Faulgrab. 23, Bäcker.
3 Zimm., 2 Kab., Mädchenkamm., Zub., Heil. Geistg. 23, 1.
Ladenlokal u. 3 Zimm., auch zum Komt. pass., dazu evtl. Kellerr., Hofben., rchl Zb., a. geth. Holzmarkt 5. N. 3.
3 gr. Zimmer, Alkov., Badest., Zubeh., Winterplatz 15, 2.
8 Zim., hochherrsch., Bad, Gas, Weidg. 48. N. Hirschg. 15, 1.
4 Zimm., Zub., versetzungsh. sofort od. spät. Judeng. 8, 1.
2 gr. Zm., reichl. Zub., z. Okt. Kaserneng. 3 4, part., rechts.
7 Z., Bad, Gart., v. Zub., bill., sof. N. Vorst. Grab. 67, Kmt.
3 Z., Kb., E., Kch., gr. Bod., all. hell, Fischm. 12, 1. N. Tobiasg. 26, 2.
6 Zimm., Zub., Gart., Bes. 10—2, Poggenpf. 42. N. 1 Tr.
6 Zimmer, Zub., Milchkannengasse 15, 3. Näh. das. 1 Tr.

Auswärts:
1800.— 6—8 Z., all. Zub., Grt., sof., Lgf., Hauptstr. 143, p. N. 2.
22.— 2 Zimmer, Zub., sofort, Langfuhr, Luisenstraße 5.
500.— 4 Zim., Gart., reichl. Zub., sof. Langf., Mühlenweg 3.
1400.— 7 Z., Fremdz., r. Zb., Grt., evt. Stall Lindenstr. 22, hchp.
500—1080 4—7 Z., Bad, reichl. Zub., Lgf. Kastanienweg 4b, 1.
800.— 6 Zim., Bad, Gart., reichl. Zub. Lgf., Hauptstr. 4.
475—1000 je 3, 5 u. 6 Z., Zub., Lgf., Hermannshöferw. 17.
21 u. 25 2 Z., Entr., Cb., Zub., Lgf., Kastanienw. 5b, 2, r.
216, 360, 500, 2, 3, 4 Z., Zub., Lgf., Marienstr. 28. N. 29. Bast.
900.— 7 Z., Zub., Gart., Lgf., Marienstr. 28, 1. N. 29. Bast.
500.— 4 Z., rchl. Zub., Langf., Jäschkenthalerw. 27, Grth.
27,50 2 Z., Kab., Balk., Zub., Lgf., Hauptstr. 118, Garth.
400.— 4 Z., Entr., Zub., Gart., Lgf., Bahnhofstr. 6, Grth., p.
450.— 3 Zm., Kab., Balk., Küche, Zub., Lgf., Ahornweg 7.
700 u. 800 4 u. 5 Z., elektr. Licht, Balk., Badest., Zub., Halbe Allee, Lindenstr. 20. Näh. Sonnert, Melzerg. 16, 1.
8 Zimm. mit all. Komfort der Neuz., Entr., Mädchz., Bad, Gartenben., Okt. od. sp., prsw., Lgf., Hauptstr. 130, hpt.
5 Z., Balk., Ver., Bad, Mädchk., Grt., Lgf., Brunshöferw. 43, p.
1 Lad. u. 1 Z., Zub. Lgf., Mirchauerw. Näh. Mirch. Prom. 13, prt.
8 Z., Bad, h. Küche, Waschk., Trockb., Kell., rchl. Zb., Gartenvilla, Okt., Gr. Allee 9, geg. Oberrealsch. N. Hopfg. 87.
1 Lad. m. a. o. Wohn., pass. z. Filiale, Langf., Hauptstr. 118.
6 Zm., Balk., Badez., Mansz., Wschk., Tb., Zb., Hauptstr. 12, 1.

Fabrik- und Lagerräume,
hell und luftig, für jeden Betrieb geeignet, sind in
Ohra, Hauptstrasse 5,
von sofort oder später billig zu vermiethen.
Näheres daselbst und in Danzig, Vorst. Graben 42, bei Gebr. Berghold. (5474

Hundegasse 39, ist die 2. und 3. Etage zu vermieth.

4 Zimmer, Entree K., u. all. Zub. Breitgasse 43 zu vermiethen. Näheres Ziegengasse 1, part.

2 Stuben, Entree, Küche und Zub. zum 1. Okt. zu vermiethen Brandgasse 9 d.

Hohe Seig. 21 e. Hofw. m. eig. Thüre an ruh. Leute f. 14 Mk. z. v.

Melzerg. 10, 2, e. Wohnung von 2 Zimm. ohne Küche zu verm.

Freundl. anst. Wohnung bill. zu verm. Häkergasse 10, 1, r.

Olivaerthor 21 Wohnung, 2 gr. Stuben mit reichl. Zubeh. weg. Fortz. sof. billig zu verm. Näheres bei Schrödter.

Goldschmiedegasse 26 ist eine größere schöne Wohnung für 500 Mark sofort zu vermiethen. Zu erfragen daselbst im Laden. (14007

Kl. Wohnung von Stube u. Zubehör vom 1. Oktober zu verm. Näheres Ketterhagergasse 11/12. L. Kuhl.

Eine Wohn. von Stube u. Cab., all. hell, in der Schichaugasse zu verm. Näheres Tischlergasse 47.

Gr. Bäckerg. 4a sind Wohnungen, St., Cab. u. Zb. z. v. N. 2 Tr. (7552b

Gr. Gerbergasse 2 5 Zmm. ꝛc. z. v. N. Hange-Et. (7548b

Pfefferstadt 38/39, 2, herrsch. Wohn., 6 Z., Bad, elektr. Licht, Laube ꝛc prsw. z. v. (7540b

Am Stein 4, eine Part.-Wohn. z. verm. N. 1 Tr. rechts

Breitgasse 126, 2 Tr., Wohnung von 3 Zimmern u. Zub. zu verm. Näh. Pfefferstadt 60, 2 Tr. (7532b

Holzmarkt 5, 2. Et., 4 gr. Zimmer, Entr., Bod., Keller ꝛc. v. 1. Okt. zu verm. Näh. daselbst 3 Tr. (9641

Wohnungen von 3 Stuben, 1 Stube und Kabinet mit Zubehör sofort zu vermiethen. Näh. bei Wahl, Thornscher Weg 16, 2 Tr. (10524

Heil. Geistgasse 96 ist die 1. Etage zum 1. Oktober zu vermiethen. Näheres parterre oder Langgasse No. 5 im Geschäft. (13538

Hochherrschaftliche Wohnung Weidengasse 48, 1. Et., 8 Zim., Balkon, Erker, Bad, Gas, viel Zub., auf Wunsch Pferdestall u. Remise zu sehr mäß. Pr. zu vm. Näh. Hirschgasse 15, 1. (7096b

Wohnung, helle Küche, eig. Thür, zu verm. Hühnergasse 5. (7410b

In Folge Versetzung per 1. Oktober hochelegante **6 Zimmer-Wohnung,** reichlich. Zubehör u. 2 Balkons im Hause Kassub. Markt 1 c zu vermieth. Näheres Stadtgraben 6, bei Werner. (13908

5 Zimmer-Wohnung in herrschaftlicher Ausstattung, Badezim., Mädchenst., Waschk., Trockenbod. p. Oktob. zu verm. Steindamm 11. Näh. 8. (7434b

Herrschaftliche Wohnung 3 Zimmer u. all. Zubeh. billig zu vm. Garteng. 5, 1, Tetzlaff. (13356

Lawendelgasse 6 7, an der Markthalle, ist eine freundl. Wohnung, 4 Treppen, 2 Zimmer, gr. helle Küche, Entree, zu verm. Zu erfr. Rabuth's Möbelgesch. (7469b

Schüsseldamm 45 herrsch. Wohn. v. 2 gr. Zimmern, gr. Entr., Mädchenst., h. Kch., Zub. u. Garteneintritt f. 35 M mtl. zu verm. Näh. i. Cigr.-Gesch. (13890

3 St., h. Küche, Zub. 1.10. zu verm. Näh. 1. Etg. Altst. Grab. 68. (7491b

Herrschaftl. Wohnung Straußgasse Nr. 4, 2. Etage, 5 Zimmer, großes Entree und reichl. Zubehör zu v. Näheres Frauengasse 45, part. (7242b

Wohnungen, Stube, Cab., Küche und Zubeh. zu verm. Miethspr. 20 Mk. pro Mon. N. Langgart. 48/50. 1. (6890b

Langgarten No. 102 ist eine Wohnung v. 1. Oktober zu verm. Näh. im Laden. (7554b

Brabank 6 ist helle freundl. Wohnung von Stube, Kabinet, Küche zu vermiethen. Mk. 19. Näheres daselbst Hof 1. Th. l.

Ketterhagergasse 5, 2 Zimmer und viel Zubehör zu vermiethen. (14033

Kleine Wohnung mit eigener Thüre von sofort zu vermiethen Kneipab Nr. 7-8. R. Fürste.

Wohnung von Stube, Küche, Keller zu verm. Näheres Schießstange 7, im Komtoir. (14032

Holzraum 4, Wohnungen, Zimmer, Kabinet u. Zubehör, 20—25 Mk. monatl., sogleich od. spät. zu vm. v. Malolky. (14018

Hintergasse 19 ist eine Wohnung von 3 Zimmern zu vermiethen.

Kohlenmarkt 6, 4. Etage, Wohnung v. 2 Zimmern, Küche ꝛc. an ruhige Leute zu vermiethen. Näh. daselbst im Laden. (7528b

Jopengasse 6 im Hinterhause ist eine kleine Wohnung per 1. Oktober zu verm. Näher. part.

Wohnungen best. a. 1 Stub., Küche Keller, Stall, auch ein Pferdestall ist vom 1. Oktober zu vermieth. Danzig, Nehrungerweg Nr. 3.

Vorstädt. Graben 28 sind 2 freundl. Hofwohnungen von 2 Stuben, Küche u. 1 Stube, Küche, per Okt. zu verm. Zu erfr. daselbst 1. Hof bei Flader. (7438b

Fleischergasse 37, Hinterh. 3 Tr., ist versetzungsh. eine frdl. Wohn. für 18 Mk. mon. zu verm. (7440b

Freundliche helle Wohnung für 300—360 Mk. per Oktober zu vermieth. Fischmarkt 19. (7475b

Pfefferstadt 44, Stube, Kabinet, K., Boden, Keller zu verm. (7472b

Hirschgasse 8, Stube, K., Boden, Keller zu vermiethen. (7473b

Reiterg. 14 Stube, Kamm., Küche für 15 Mk. zu vermieth. (13938

Ziegengasse 2, freundl. helle Wohnung von 2 Stuben, Cab. u. Zubehör von Oktober zu vermieth. (7381b

Stube, Cabinet, Küche u. Zubeh. zu verm. Hakelwerk 5, 2 Tr. lks.

2 Stub., Küche, Entr. u. Zub., neu renovirt u. sof. beziehb., für 28 Mk. montl. zu verm. Hakelwerk 5, 2, l.

Allmodeng. 8, 1, kl. Wohn. zu vm.

Röpergasse 3, 1, 2 Zimmer, Küche, Boden zu vermiethen. Zu erfrag. Langenmarkt 20, im Laden. 13907) Herm. Kling.

Herrschaftl. Wohnung, 5 Zimmer, Badezimmer, mit reichl. Zubeh. ist z. Oktbr. zu vm. 4. Damm 4, Adlerapotheke. (8722

4. Damm Nr. 1 ist die frndl. gelegene 4. Etage, besteh. aus 2 Zimm., Küche nebst Zubeh. z. 1. Oktober zu verm. (12656

Hundegasse 22, Wohng. von 3 hellen Zimmern, Cab., sämmtl. Zub. zu verm. Näh. Hundegasse 23, part. (7391b

3—4 Zimmer u. reichl. Zubehör p. 1. Okt. zu vm. Näh. Langgart. 33, pt. (12204

Kohlenmarkt 35 dritte Etage, bestehend aus vier Zimmern und viel. Zubehör per 1. Oktober preiswerth zu vermiethen. Näheres Langgasse Nr. 28 im Laden. (10736

Hausegasse 10 freundliche Parterre-Wohnung, Sonnenseite, 2 Stuben, Kabinet, Waschküche, aller Zubehör 30 M, 2 Stuben, Waschküche, heller Küche 22 Mk. (7125b

Helle Wohnung von 3 bis 5 Zimmern ist in bester Lage vom 1. Oktober zu vermiethen Pallas, Langgarten Nr. 32. (12184

3 Zimmer, Balkon und Zubehör zu vermiethen Jungstädtschegasse 5. (6083b

Wohnung v. 3 Zimmern nebst Zubehör, Garten, für jeden annehmbaren Preis zu verm. Brabank 20 bei Herrmann, Hof, o. Langenmkt. 18, Tetzlaff. (13355

Versetzungshalb. herrschaftl. Wohnung, Eckhaus, 5 Zimmer, Vorder- u. Hinterbalkon, Badez., Mädchenk. u. reichl. Zubehör, zum Oktober zu vermieth. in der Schwan-Apotheke, Thornsch. Weg Nr. 11. Telephon 325. (12926

Hundegasse. Zwei Wohnungen v. je 4 Zimm. u. Zubehör billig zu verm. Näh. Hundegasse 119, im Laden. (13781

Tischlergasse 30, eine Wohnung zu vermieth. (7293b

Jungstädtgasse 4, Wohnung von 2 Stuben u. Küche zu verm. Auch einzelne Stube zu verm. (7265b

Freundliche Wohnungen von **1 Stube, gr. Cabinet,** heller Küche Entree, Keller und Boden zum Preise von 21-23 Mk. monatl. zum 1. Okt. zu verm. Englischer Damm 14, 1, Milaster. (13762

Dicht an Pfefferst. Böttcherg. 2 ist Wohn. v. 3 Z., Kch., Bod. u. Kell. per 1.10. f. 35 M z. v. Z. erf. Vorst. Gr. 19 (7239b

Hochherrschaftl. Wohnung, 5 gr. Zimmer, Badest., reichl. Zubeh., z. 1. Okt. zu verm. Prei 1000 Mk. Besicht. von 11—1 und 4—6 Uhr. Zu erfr. Abegg-Gasse 1c, Komt. (7225b

Wohnung, 3 Zimmer u. Zub., billig zu vermieth. Näh. Holzraum 7, Komtoir. (13746

Wellengang 9a, Wohn. u. 2 Zim. Entr., Küche, Zub. zu vrm. (7297b

Eine Wohnung, Stube, Cabinet, Küche zu verm. Petershagen, Fleischerei Neumann. (7331b

Holzgasse 7 Wohnung, 4 Zimm., Bad, Balkon, Kammer, 750 Mk., zu vrm. Näh. 1 Tr. links. (7303b

Langgarten 52 ist die 1. Etage, 6 Zimm. nebst Zub. versetzungshalb. zu vrm. Näh. 2 Tr. (6954b

Thornscherweg 14, 1, herrschaftliche Wohnung von 5 Zimmern, Bad, Mädchenst., Hinterbalkon, Leuchtgas ꝛc. per Oktober zu vermiethen 1100 Mk. Näh. Nr. 13, pt. v. 11-1 4-6. (6947b

Eine Wohnung von 4-5 Zimmern und Zubehör ist zu vermiethen Breitgasse 131/32, 2. Et. (7257b

Wiesengasse 3 ist eine Wohnung von 2 groß. Stuben, heller Küche u. Zubehör zu verm. Näher. Thornscherweg 4. (7267b

Zwei Wohnungen von je zwei hellen Zimmern nebst Zubehör z. 1. Oktober zu vm. Zu erfragen Brandgasse 5 im Komtoir. (7270b

Herrschaftliche Wohnung zu vermiethen Breitgasse 131, 1 Tr.

Langfuhr, Allee, Zigankenberg, Heiligenbrunn etc.

Lngf., Herthastr. 14, 2 St., Zb. 16 M.

Langfuhr, Hauptstr. 71, an d. Kas., Wohng., 2 Zimm., Zub. zu Okt zu verm. Näh. beim Wirth 2 Tr.

Freundl. Wohnung v. 2 Stuben, Küche, Zubehör u. Gartenbenutz. zu verm. Jäschkenthalerweg 17.

4 Zimm., Badez., Balkon, reichl. Zubeh., Gart. v. 1. Okt. bill. zu verm. Näh. Ahornweg 9. (7536b

Eschenweg 15 fr. Wohn., 2 St., C., aller Zub. an ruh. anst. Einw. z. v.

Fortzugshalber ist sofort zu vermiethen eine **herrschaftl. Wohnung** in Langfuhr, 4 große Zimmer mit vielem Nebengelaß. Näh Brunshöferweg 27, 1 Tr. (14036

Michaelsweg 19 h. d. Hochschule, gesund. kl. Wohnungen bill. z. verm. Näh. das. b. Fr. Nocke.

Wohnung von 8-12 M z. 1. Okt. zu verm. St. Michaelsweg 5a.

Langfuhr. Zimm., Küche, Kamm. umständeh. im herrschaftl. Hause bill. zu vm. Mirch. Promenade 6, Gartenh. Zu erfr. part. (7428b

2 Zim., Küche, Souterr. f. Mk. 270 zu vm. Johannisberg 19. (13979

5-6 Zimmer, Bad, Balk. ꝛc., f. 900-1000 Mk. zu vm. N. Johannisberg 19. (13978

Eine Stube u. Wohn. v. gl. zu vm. Langfuhr, Elsenstraße Nr. 4.

4 Zimm., Kch., viel. Zub., sof. zu v. Langfuhr, Ahornweg 8. (7498b

2 Stb., Kch., gem. Bleiche u. Rolle, a 19 u. 20 M. Vizew. Wachowski, Langf., Brunshöferw 37. (7497b

Langfuhr, Hauptstraße 8. 2 neu renov. Wohnungen best. a. 1 Saal, 4 Zimmern, Entr., Küche, Bade- u. Mädchst., Gart., Veranda zu verm. N. pt. 6. H. Busch. (7503b

Langfuhr, Hauptstraße 87, eine **Wohnung** von 2 Zim, und Zbh. p. 1. Okt. billig zu verm.

Langfuhr, Hauptstraße 87, ein **Laden** mit Wohnung per gleich billig zu vermiethen.

Herthastr. 2, 1 Tr., Stube, Küche Entree, Boden, Keller, Wasser, Kloset, gemeinsch. Trockenbod. u. Hofpl. Pr. 9-12 Mk. Näher. part.

Ahornweg 6, 1. und 2. Etage, Wohnung von 5 Zimmern, Zub. zum 1. Okt. zu verm. Näh. beim Vizew. Zimmermann, pt. u. Dz., Hundeg. 32, 1. Abraham. (13820

Eine Wohnung, 3—4 Zimmern u. Zubehör 1. Oktbr. zu verm. Langfuhr, Hauptstr. 23, 1. (7399b

Langfuhr, Johannisthal ist eine herrschaftl. Wohnung zu vermiethen. Näheres Hundegasse 102, im Laden. (13776

Hochherrsch. Wohnung 1. Etage, v. 6 Stb., Mans.-Stb., reichl. Zubeh., Grt. pp. p. sofort zu vrm. Langfuhr, Hauptstraße 12. (13614

Langfuhr, Hauptstrasse No. 130, ist eine mit allem Komfort der Neuzeit ausgestattete vornehme **Hochparterrewohnung** v. 8 Zimmern, Entr., Mädchenzimmer, Bad u. Gartenbenutz. zum 1. Oktober evtl. später sehr preisw. zu verm. Näh. das. (12415

Langfuhr, Eschenweg 5, 2. Etage, Entree, 3 gr. Zimmer, Küche, Nebenraum, Veranda z. 1./10. z. v. N. das. Frl. Schilling, part. (7422b

Langf., Eschenw. 14, 2, Entr., St., Bod., Küche z. 1. 10. zu vm. Näh. das. Lipinski, Gartenh. (7421b

Langfuhr, Ulmenweg 13, 2. Etage Entr., 4 gr. Zimmer, Kch., Nebnr., Bade- u. Mädchnst. z. 1. Okt. zu vm. Pr. 630 Mk. Näh. Hrn. Laskowski (7424b

Langfuhr, Blumenstrasse 10 (Hochschule), Hochpart.-Wohn., besteh. a. 3 Zimmern, Veranda, Küche u. f. Zubehör frei. (7484b

Langfuhr, Brunshöferweg 37 (Villa Valeria), 3 Zim., Veranda, Küche, reichl. Zubeh., infolge Versetzung des bisher. Miethers für 350 Mk. z. 1. Okt. zu verm. (7457b

Brunshöferweg No. 47 dicht an der Hauptstraße sind Wohnungen von 4 Zimmern und Zubehör sowie kl. Wohnungen v. 2 Stuben, Entree, Küche, Boden u. Kell. für 22 M sof. zu vermieth. Zu erfr. das. bei Fr. Bodmann od. Maler Eich im Gartenhaus, auch Danz., Vorst. Graben 28, 1. (13859

Langfuhr, Elsenstraße Nr. 17, Entree, 4 gr. Zimm., Küche, Kell., Boden, Waschküche z. 1./10. zu vm. N. das. Fr. Johanzen, 2 Tr. (7423b

Halbe Allee, Bergstraße 2, eine Wohnung p. Okt. zu vrm. (7481b

Gr. Allee, Bergstr. 22, Wohn. zu verm. Näh. das. Th. 1. (7280b

Neuschottland 14 für 11,50 Mk Stube, Kch., B., Kell., Stall. (13590.

Leegstriess, Petschowstrasse 4 1 Stube, K., K. u. Keller, für 13 Mk, sofort zu verm. (7511b

Zigankenbergerfeld 28, gr. St., h. gr. Küche, gr. Stall, Hof f. 11 M. z. v.

Halbe Allee, Bergstr., gr. Kch., All. u. Bod. f. 14 Mk. z. 1. Okt. zu vm. Näh. Koschorreck, Bergstr. 14, 1. (7518b

Leegstrieß, Abeggstift, Wohn. von Stube, Küche, K., Kell., sofort zu verm. Preis 12 Mk. Zu erfrag. Pfefferstraße Nr. 1. Hilbert.

Frdl. Wohn., St., Küche, Boden bill. zu vm. Neuschottld. 5. (7541b

Neufahrwasser, Ohra, Schidlitz, Stadtgebiet etc.

Carthäuserstrasse 109-110 Stube, Kab., Küche, Zub., neu, für 15 Mk., sowie ein Laden nebst Wohnung zu verm. (7430b

Schidlitz, Rothhahnchengang 5, sind kl. frdl. Wohnungen an ruh. Einwohn. bill. zu verm. Näh. das. b. Drechsler Reimann. (7403b

Neufahrwasser, Bergstr. 25, d. kl. Häusch., 3 St., gr. Kch., Waschk., K., B., St. z. Gsch. a. Priv.-W. 13 M, e. Whn. 14 M, all. m. v. Nebeng., z. v. (7372b

2 Wohnung. m. Zub. im gut. Hause a 11 u. 15 Mk. zu verm. Stadtgebiet, Wurstmacherg. 69. (7510b

Wohnung, 3 große Zimmer, Badestube, Bodenstube u. Zubehör zu verm. Ausk. ertheilt Braumeister Jung, Brauerei, Weichselstraße. (14023

Schidlitz, Unterstraße 17 ist eine Wohnung zum 1. Okt. zu verm.

Schidl., Unterstr. 3 Wohn. v. Stb., Kab. u. Zub. v. 1. Oktbr. zu verm.

Stadtgebiet, Schönfelderweg 104 im neuen Eckhause ist eine bessere Wohnung von 2 Zimm., Balkon, Entree, Küche, Wasserleitung, Boden u. Keller 1. Etage z. 1. Okt. für 22 M an anständige Leute zu vermiethen. Zu erfragen daselbst beim Vicewirth Herrn Czech.

Freundl. Wohnungen, größere und kleine, billig zu vermiethen. Ohra an der Mottlau 10, Nähe des Legen Thors.

Neufahrwasser. Schöne Wohn. f. 13 M an anst. Lt. zu verm. Olivaerstr. 63. (14024

Ohra, Südl. Hauptstrasse 1, sind 2 Wohn. u. Zub. à 15 u. 11 Mk. zu verm. Näheres im Laden.

Emaus No. 5 sind Wohnungen mit Stallgelegenheit, passend für Fuhrleute, zu vermiethen.

Ohra-Niederfeld 103, N. d. Bahnhaltestelle, Stube, Cab., Küche, St., Bod., Keller v. 1. Okt. zu v.

Schidlitz, Unterstr. 13, Wohnung von Stube, Cab., Küche, Boden und Keller für mon. 14 Mk. zum 1. Okt. zu verm. Alfred Sellke.

Billige Wohn. für kdl. ruh. Leute Schidlitz, Weinbergstr. 26, zu vm.

Neufahrw., Philippstrasse 3, ist eine größere u. eine kleinere Wohnung zum Oktbr. zu verm.

Schidlitz, Schulstr. 2, Wohnung 4 Zimm. zu vm. Näh. 1 Tr. (7222b

Schidlitz, Unterstr. 6 sind Wohn. v. 2 Stb. u. Zubehör für 13 Mk. z. vm.

Schidlitz, Neue Sorge 17 sind Wohnungen von Stube, Küche, Kll., Stall u. Km. f. je 10 M v. gl. z. v.

Ohra, Schwarz. Weg 6 sind Wohn. b. z. v. A. K. d. Vizew. übrn. w.

Ohra, Wohnung mit auch ohne Pferdestall 1. Oktober zu verm. Schwarz. Weg 2-3, Wrobel

Zoppot, Oliva, Westerplatte, Brösen, Heubude

Oliva, Seestrasse 16, Chaussee nach Glettkau, dicht hinter der Eisenbahn, sind Wohnungen von 2, 3 und 4 Zimmern mit Garten und Gemüseland, zum Preise von 16—30 M per Monat zu verm. Näh. daselbst bei Herrn Koplin. M. v. Dühren, Langfuhr, Bahnhofsstraße 5. (7395b

Zoppot 3 und 5 eleg. Zimmer mit reichl. Zub, p. Anno 600 u. 750 M z. 1. Okt. od. später zu verm. Näh. Schwedenhofstr. 2, 1, r. (7398b

Zoppot, Danzigerstrasse 25, 1. Wohnung von 2 Zimmern, Kab., Küche, Veranda, Zubeh., Wasserleitung, Kloset zu vermiethen. Näheres daselbst 1 Tr. (7316b

Oliva, Rosengasse 26, Wohnung von 3—6 Zimmern von gleich oder Oktober zu vermiethen. Näheres part. (5746b

Brösen, Villa Eugenia, sind herrschaftliche bequeme Jahres-Wohnungen, auf Wunsch auch möblirt zu verm. Näheres daselbst part. (10620

Neue Damen-Kleiderstoffe.

Homespune und Zibeline-Stoffe . .	p. Mtr. Mk.	1.05—4.50
Neueste Noppenstoffe, Engl. Geschmack	" " "	0,45—3.—
Gestreifte und karrirte Blusenstoffe	" " "	0.60—4.50
Einfarbige und gestreifte Cheviots	" " "	0 60—3.—
Kostümstoffe für Schneiderkleider	" " "	2.00—4.50
Einfarbige und melirte Damentuche	" " "	0.45—4.50

Seide und Sammetbesätze
in reichster Auswahl zu bekannt sehr billigen Preisen
empfehlen (14029
Ertmann & Perlewitz.
Holzmarkt 25/6. Holzmarkt 23.

Auswärtige.

Scharfenort 6 ist eine Gartenwohnung, passend für Rentier oder pensionirten Beamten, auch zur Gärtnerei, zu vermiethen.

St. Albrecht 14 e. Wohn. m. Rück. Land f. 7,50 z. v. N. das. b. Kleist.

Div. Vermiethung

Ein Laden nebst Wohnung, lebhafte Geschäftsgegend, z. 1. Okt. zu v. Näh. Altst. Grab. 68, 1. Et. (7492b

Ladenlokal nebst Wohnung von 3 Zimmern, auch zum Komtoir oder Bureau passend; dazu ev. Kellerräume, Hofbenutzung, reichl. Nebengel. **Holzmarkt 5** zusammen oder auch getheilt sofort oder später zu vermieth. Näheres daselbst 3 Tr. (12346

Pferdestall, Wagenremise zu vm. Näh Hirschg. 15, 1. (7097b

Dt. Eylau. Ein in feinster Lage belegenes vornehmes **Restaurant** mit 2 Ladenzimmern, darin 2 Schaufenster u. 4 Zimmer nebst allem Zubehör ist vom 1. Oktbr. oder 1. Novbr. cr. zu vermiethen. Dasselbe eignet sich auch vorzügl. zum Kolonial- u. Delikatessengeschäft ꝛc. Offert. unt. S N 59 an Haasenstein & Vogler A.-G., Königsberg i. Pr. erbeten. (13765

Eckladen mit gewölbtem Keller in lebhafter Gegend für 30 Mk. mtl. zu verm. Hakelwerk 5, 2 Tr.

Bleihof 6, groß. Hof, am Wasser gel., bill. z. vm. Näh. Dreherg. 17.

Ein Laden a. d. Altst. m. Wohn. zu vm. Näh. Fleischergasse 81.

Laden, Wohnung, Keller ꝛc. billig zu verm. Sandgrube 52 c.

Hundeg. 24, gr. Lager-Kell. b. zu v.

K.-Werkst. z. v. Kl. Hosennäherg. 4

Jopengasse 6 ist ein großer gewölbter, gedielter und heizbarer Geschäfts- oder Lagerkeller per 1. Okt. zu vermiethen. Näheres part.

Ein **Laden mit Wohnung,** auch getheilt, zu vermieth. Schidlitz, Carthäuserstraße 109-110. (14010

Stall für 2—3 Pferde auf Neugarten zu vermieth. Näheres Schießstange 7, Komtoir.

Hausthor 7, kl. Laden mit a. ohne Wohnung zu verm. Näh. daselbst i. Fleischgesch. o. Hundegasse 78, 2.

Laden nbst. Wohn. u. Kell., worin Feuerungsst., a. lebh. Straße gel. z. vrm. Off. u N 550 an die Exp.

Gr. Lagerräume, auch pass. zur Werkst. Breitgasse 43 zu verm.

Zimmer.

Jakobsthorgasse 1, 1. Et. ist ein fein möbl. Zimmer mit auch ohne Pension billig zu vermiethen. (6969

Heizbares separat möblirt. Zimmer sof. bill. an e. Dame zu verm. Langf., Hauptstr. Nr. 117, Leihbibliothek. (7094b

Möbl. Vorder- u. Schlafzimm., schön geleg., sep. Eing., hochpart. zu verm. Sandgr. 46, pt. 1. (7327b

Gr. Gerbergasse 6, 3, ein möbl. Vorderz. an ein. Hrn. z. vm. (7478b

Langgart. 107, g. möbl. Zimm. zu v. (7477b

Jopengasse 20, 1 Tr., fein möblirter Saal, eigenes Entree, eig. Bequemlichkeit, ganz separater Eingang, sofort od. spät. zu verm. (13892

Ein Kab. mit sep. Eing. ist mit a. ohne Möbel zu verm. Fleischergasse Nr. 43, Hof, part. (7443b

Ein gut möblirtes Zimmer ist zu haben Stadtgraben 17, 3, am Bahnhof, bei Frau Kling.

Möbl. Part.-Zimmer z. 1. Okt. billig zu vm. Frauengasse 20, pt.

Ein gut möbl. Part.-Zimm., sep., zu verm. Töpfergasse 27, part.

Jopeng. 56, 2, ung. mbl. Vorderz. an 1-2 Hrn. auf W. m. Pens. zu vm.

Töpferg. 12 ist e. mbl. Zimm. mit sehr gut. Pens. zum 1. Okt. zu vm.

Neugarten 9, 1 Tr., sind 2 gut möbl. Zimm. mit sep. Hausth. z. v.

Breitgasse 64, 1. Et., freundl. möbl. Zimmer an e. Hrn. zu v.

Hausthor 3, 3 Tr. lks., ein kl. möbl. Zimmer zu verm.

Hundeg. 24. frd. möbl. Zim. sof. z. v.

Hirschg. 7, 2, r., gut möbl. Wohn- u. Schlafzimmer, zus. a. geth. zu v.

Paradiesg. 21, 1 Tr. ist e. mbl. Zim u. Kab. zu vm.

Kohlengasse 1, 3, g. mbl. Vordz. separat u. ungenirt zu verm.

Möbl. Zimmer m. Schreibtisch, Kab., ung., sep. Eingang, zu vermiethen Breitgasse 60, Saal-Etg.

Breitgasse 111, 1. Etage, fein möbl. Vorderzimmer nebst Kabinet preiswerth zu verm.

Salon- u. Schlafzimmer zu vm. Milchkannengasse 31, 2 Trepp.

Ankerschmiedegasse 23, 1, möbl. Zimmer u. Cabinet, sep. Eingang, auch ein Zimmer mit auch ohne Pension zu verm.

Hundegasse 39 ist ein gut möbl. Zimmer zu vermiethen.

Paradiesgasse 6/7, 3 Tr. gut möbl. Vorderzimmer, sep. Eing., sof. od. 1. Okt. zu vrm.

Möbl. Vorderzimmer an Hrn. zu verm. 1. Damm 10, 1 Tr.

Kl. Krämergasse 5a, 1 kl. Tr., vn. sep. gel. möbl. Zimm. von gleich zu vermiethen, Preis 12 Mk.

Frauengasse 52, 1 Tr., möbl. Zimmer mit Pension an 1 oder 2 Hrn. billig zu verm.

Breitgasse 57 part. möbl. Zimmer evt. mit Kabinet und Pension z. 1. Oktbr. zu verm.

Vorstädt. Graben 67, 2, eleg. möbl. Zimmer u. Kabinet, sep. Eing., vom 1. Oktbr. zu vrm.

Holzgasse 2, kl. möbl. Vorderzim. sep. Eingang, zu verm. Näh. part.

2 möbl. Zimmer mit Pension sind per sofort z. vm. Langfuhr, Elsenstraße 4. Näh. dortselbst.

Jopengasse 29, 1, mbl. Zimmer mit Pension zu vermiethen.

Scheibenrittergasse 4, 1, mbl. Zimmer zu vermiethen.

Schilfgasse 6, 1 Tr., sind zwei gut möbl. Zimmer zu vermieth.

Schneidemühle 7, part., möbl. Vorderz., sep. Eg., z. vm. (7504b

Kl. Z. z. vm. Milchkanneng. 31, 2.

Milchkannengasse 31, 3 möbl. Zim. m. auch o. Pens. zu vm. (14035

Ein gut möbl. Zimmer v. sof. zu vrm. Sandgrube 46, 2 Tr. links.

Langfuhr. Eleg. mbl. Garconwohnung, 3½ Jahr v. K. Baumeister bew., v. Okt. pr. zu v. Mirchauer Promen. 6, Gth.

2 g. mbl. Balkonzimm. im Ganz. a. geth. zu vm. Langfuhr, Hauptstraße 87, 1 Tr., l., Eing. Eschenw.

Stadtgraben 17, 1, r., 1—2 eleg. möbl. Zimm. zu verm.

Kl. mbl. Prt.-Vorderz., sep. gel., billig zu verm. Fischmarkt 49, 1.

Breitgasse 6, 3, r., gr. gut mbl. V.-Zim. an 1-2 H. m. g. Pens. 1. Okt. z. v.

Vorst. Graben 16, 1, mbl. Wohn- und Schlafzim. für 1—2 Hrn. zu verm. Auf Wunsch Pianino.

Rittergasse 28, 1, kleines möbl. Vorderzimmer v. gleich z. vm.

Mbl. Zim. 15 Mk. Brst. Grab. 53, 3.

Kl. frdl. mbl. Zim. an anst. Mann billig zu vm. Professorgasse 2, 1.

Poggenpfuhl 74, 2, gut möblirtes Vorderz. m. od ohn. Pens. zu vm.

Jopengasse 27, 4, r., ist ein gut möbl. Zimmer billig zu verm.

Fein möblirtes, separat geleg. Zimmer z. 1. Oktober zu vermiethen Heilige Geistgasse 122, 3 Treppen.

Poggenpfuhl 85, 1, frdl. möbl. Vorderzim. an 1-2 Hrn. zu vrm.

Mbl. Zim., sep. Eg., Laterneng. 5.

Poggenpfuhl 73, 3 Tr., möbl. Zimmer mit guter Pension frei. (7506b

Fleischergasse 4, 1 Tr., gut möbl Vorderzimmer zu vermiethen.

Gr. Krämergasse 6, 2 Trepp., ein freundl. möblirtes Vorderzimmer, sep. Eing., zu verm.

Pfefferstadt 57, part., fein möbl. Vorderzimmer zu vermiethen

2 elegant möbl., bisher stets von höh. Offizier. bewohnte Zimmer, Badestube event. Burschengelaß **Jopengasse 4, 1,** sofort zu vermiethen. (11920

Frdl. möbl. Vorderz., sep. Eing., billig zu vm. Ritterg. 6, Lehmann.

Möblirtes Vorderzimmer billig zu verm. Hintergasse 13, parterre.

Lastadie 7, part., möbl. Zimmer zu verm. N. 2 Tr.

Nähe Holzmarkt fein möbl. Vorderz., ganz sep., zu verm. Altst. Grab. 7-8 2, Schmidt.

Möbl. sep. Vorderz. mit a. ohne Pens. bill. zu verm. Breitg. 121, 2.

Möbl. Wohn. u. Schlafz. sep. m. Klav. b. z. v. Holzgasse 21, Bonski.

Gut möbl. Zimmer zu vermiethen. St. Barbaragasse 6, pt., r., Ecke Engl. Damm.

Frauengasse 12, 3, gut möblirtes Vorderz. u. Cab. an Hrn. zu vrm.

Frdl. möbl. Vorderzimm. bil. zu vm. Böttcherg. 18, 1, Eg. Paradg.

Kass. Markt 19 möbl. Zimm. z. vm. (7486b

Heil. Geistg. 109, 1 Tr., ein möbl. Vorderz. m. Klav. z. vm. (7485b

Pfefferstadt 24, 2 möbl. Zim. z. vm. (7314b

2 eventl. 3 gut möbl. Zimmer zusammen auch einzeln billig zu verm. Straußgasse 3, 2. (7409b

Möbl. Zimmer an 2 junge Leute zu verm. 4. Damm 11, 3. (7328b

Paradiesgasse 36, Nähe Bahnhof, sind möbl. Zimmer billig zu verm. Näheres part. (7275b

Freundl. möbl. Vorderzimmer (Klavier), Vorst. Graben zu vm. Off. unt. N 410 an d. Exp. (7406b

Gut möbl. Zimmer, 15 M monatl. zu vrm. Langgart. 32, 3 Tr. (7437b

Schießstange 1, kl. möbl. Zimmer v. 1. Oktober zu vermieth. (7465b

Gut möbl. Zimmer zu verm. Hintergasse Nr. 13, 1 Tr.

Kl. möblirtes Zimmer zu vermiethen Jakobsneug. 3, part.

Hundegasse 22, 3. ein möbl. Vorderzimmer zu vermiethen.

Johannisg. 44, 1, ist ein möbl. Zimmer sofort zu vermiethen.

Kl. Berggasse 6, pt., Th. r., ein gut möbl. Vrdrz. m. sep. Eg. z. v. (7550b

Heil. Geistg. 36, 2, f. mbl. Vordzm. m. Pens., a. Wsch. kurze Z., z. vrm. (7542b

Gut möbl. Zimmer mit Kabin., Nähe Werft und Bahnhof, zu vermiethen Olivaerthor 21, 2.

Möbl. Vorderzimmer zu vrm. Preis 10 Mk. Brodbänkeng. 38, 3.

Ein möbl. Zimmer in der 2. Etg. u. ein möbl. Zim. in der 3. Etg. mit auch ohne Pension zu vrm. Hundegasse 99.

Reitergasse 9 frdl. möbl. Part.-Vorderzim. z. v.

Pfefferstadt 16 ist e. mbl. Vorderzimmer m. Pens. zu vm. (7553b

Langgarten 53, 1, ist ein gut möbl. Zimmer mit a. oh. Pension an anst. Herrn od. Dame zu verm.

Brodbänkengasse 31, 2, fein möbl. Zimmer zu verm.

Vorderstübchen mit Beköst. an einen jung. Mann zu verm. Faulgraben 18, parterre.

Poggenpfuhl 19 freundl. möbl. Zimmer z. 1. Okt. zu verm.

Heil. Geistgasse 9, 3 Trepp., gut möbl. Zimmer zu verm.

Heil. Geistgasse 62, pt., gut möbl. Zimmer nebst Kabinet zu verm.

Anst. Dame find. möbl. Zimmer m. vollst. Pension Böttcherg. 1, 1.

4. Damm 1, 2, g. mbl. Vordrz. m. a. o. Kab., z. v., Eg. sep., völl. ungen.

3. Steindamm 33, 1, lks., ist ein frdl. möbl., sep. gel. Zimm. mit auch ohne Pension zu vm.

Möbl. Zimm. m. Pens. an 2 jg. Leute zu verm. Räthlerg. 9, 3.

Heil. Geistg. 35, 2, z. erfr. fein mbl. Zm. u. Kab. sof. billig zu verm.

Ein freundlich möbl. Zimmer bill. zu vm. Pfefferstadt 57, 1 Tr.

Kl. mbl. Vordrz., sep. Eg., 1-2 Hrn. bill. zu vm. Karpfenseigen 9, 2 Tr.

Eleg. möbl. hohe Zimmer, helle Tr., sep. Eing., versetzungsh. zu verm. Auf Wunsch Burschengel. Auch pass. als Komt. Hinterg. 10, 1, Ketterhagergasse-Ecke. (7536b

Möbl. Zimm. z. verm. Altst. Gr. 47

Kl. Kabinet, möbl., zum 1. Okt. zu vermiethen Fleischergasse 76 prt.

Anst. möbl. Vrdrz. Paradiesg. 2, 2.

Breitgasse 46, 3, kleines a. großes möbl. Vorderz., sep., sofort zu vm.

Fischmarkt 1-3, 3, r., Ecke Altst. Graben, g. mbl. sep. Vorderz. z. v.

An der Markth., Häkerg. 7, 2, lks., frdl. gut möbl. Vorderzm. zu vm.

M. Z. an 1 o. 2 H. m. sep. Flureing. b. z. v. Baumgrtscheg. 3-4, Vrdh., 2, r.

Steindamm 20, 1, freundl. möbl. Zimmer mit a. o. Pension zu vm.

Pfefferst. 40, 2, vis-à-vis Amtsg., möbl. Vrdrz., g. sep., f. 20 M. (7519b

Eleg. möbl. sep. Vorderzimm. v. sofort zu verm. Hundegasse 80, 2.

Tobiasg. 3, 2, frdl. möbl. Vorderzim. sep. Eingang, billig zu verm.

Pfefferst. 10, 2, ein g. möbl. Vrdrz. m. Schreibt., sep. Eing., 1. Okt. z. v.

Gut mbl. Zimm. u. Kab., sep. Eg., ungen. an 1 od. 2 Hrn. 1. Okt. z. vm. Langgrt. 115, 1. Et., Eg. Schäferei.

Möbl. Zimmer monatlich 10 Mk. zu vrm. Drehergasse 13, 1 Tr.

Pfefferst. Eg. Böttcherg. 1, part. möbl. Zimmer, sep., zu vermth.

Frauengasse 20, 1 Tr., möblirtes Zimmer zu vermth.

Fein möbl. Vorderzimm. zu vm. Weidengasse 27, part. rechts.

Vorst. Graben 23, 1, fein möbl. Vorderz., sep. u. ungen. bill. z. vm.

Gut möblirt. Vorderzimmer zu vermiethen Jopengasse 25, 3.

Frndl. möbl. Vorderzimm. und Kab. zu vermth. 3. Damm 13, 3.

Frauengasse 38, part., Flureingang, möblirt. Zimmer per 1. Oktober zu vermiethen.

Möblirt. Part.-Vorderzimmer sep. Eing., mit auch oh. Pension zu verm. Johannisgasse 23, prt.

Goldschmiedeg. 8, 1, frdl. möbl. Vorderz. u. Kab. an 1-2 Hrn. zu v.

Breitgasse 44, 2, ist ein gut möbl. Zimmer m. a. o. Pension zu vm.

Frdl. möbl. Kabinet, sep. Eing., 6 Mk., an e. j. Mann zu vm. Schloßgasse 2, 2, r., Eing. Schneidemühle.

Gr. gut möbl. Vorderz., sep., zu v. Altst. Graben 35, 1. Näh. Laden.

Gut möblirt. Zimmer zu verm. Rähm No. 9, 1 Treppe, Ziegert.

Langgarten 9, 4, g. mbl. Vrdrz. z. v.

Stadt-Theater.

Sonnabend, 27. September 1902, Abends 7½ Uhr:
Abonnements-Vorstellung. Passepartout D.
Bei ermäßigten Preisen.

Iphigenie auf Tauris.

Schauspiel in fünf Akten von Wolfgang von Goethe.
Regie: Adolf Pfeiffer.
Personen:

Iphigenie	Gertrud Korn
Thoas, König der Taurier	Adolf Pfeiffer
Orest	Emil Wittig
Pylades	Curt Westermann
Arkas	Max Christoph

Schauplatz: Hain von Dianens Tempel.
Eine Stunde nach Beginn der Vorstellung Schnittbillets für Stehparterre à 50 ₰. — Ende 10 Uhr.

Sonntag, 28. September 1902, Nachm. 3½ Uhr:
Bei ermäßigten Preisen.

Das Opferlamm.

Schwank in drei Aufzügen von Oscar Walther und Leo Stein.

Sonntag, 28. September 1902, Abends 7½ Uhr:
Außer Abonnement. Passepartout E.
Novität. Zum ersten Male. Novität.

Die lieben Feinde.

Lustspiel in drei Aufzügen von Hugo Lubliner.
Regie: Curt Eberhardt.
Personen:

Der Fürst	Otto Busch
von Ruttenek, Minister	Adolf Peiffer
Gräfin Urlach, Oberhofmeisterin	Filom. Staudinger
von Pirkersdorf } Geheimräthe	Max Christoph
Köpfle } Geheimräthe	Eugen Siegwart
Eduard Weidenberg, Regierungsrath	Curt Eberhardt
Gertrud, seine Tochter	Melly Sachs
Professor Otto Ramberg	Emil Wittig
Mathilde, seine Frau	Gertrud Korn
Baronin Helene von Prerau	Elisabeth Pfeiffer
Paul von Nordberg, Adjutant des Fürsten	Curt Westermann
Luise Dienstmädchen beim Rath Weidenberg	Gustel Sieger
Ein Diener der Oberhofmeisterin	Max Preißler
Dienerschaft.	

Das Stück spielt in einer kleinen Residenz- u. Universitätsstadt.
Gewöhnliche Preise.
Schnittbillets werden nicht ausgegeben.

Spielplan:
Montag. Abonnements-Vorstellung. Passepartout A. Bei ermäßigten Preisen. **Hans Huckebein.** Schwank.
Dienstag. Abonnements-Vorstellung. Passepartout B. **Die lieben Feinde.** Lustspiel.
Mittwoch. Abonnements-Vorstellung. Passepartout C. **Es lebe das Leben.** Drama.

Der

Verkauf

der unten angeführten Waaren
zu den enorm billigen Preisen
findet nur noch

Montag, den 29. und

Dienstag, d. 30. Sept.

statt.

Es kommen zum Verkauf:

1 Posten Wintermäntel für Mädchen im Alter von 4 bis 15 Jahren, Werth bis Mk. 15,00, . . . für Mk. **6.00**

1 Posten Winter-Jaquets für Mädchen im Alter von 4 bis 15 Jahren, Werth bis Mk. 18,00, . . . für Mk. **7.50**

1 Posten Winter-Baby-Jacken und Mäntel, Werth bis Mk. 7,50, ... für Mk. **3.50**

1 Posten Herbstkleider für Mädchen und Knaben für das Alter von 1 bis 4 Jahren, Werth bis Mk. 10,00, . . . für Mk. **4.50**

1 Posten weisse Baby-Mäntel für das Alter v. 1 bis 4 Jahren darunter viele Modelle, Werth bis Mk. 20.00, . . . für Mk. **7.50**

1 Posten Winter-Knaben-Paletots und Pyjecks für das Alter von 3 bis 10 Jahren, Werth bis Mk. 12,00, . . . für Mk. **5.00**

1 Posten hochelegante Knaben-Anzüge in blau und farbig Cheviot, alle Grössen, Werth bis Mk. 15,00, . . . für Mk. **7.50**

1 Posten blaue Cheviot-Anzüge für das Alter v. 2½ bis 6 Jahr. Werth bis Mk. 5,50, ... für Mk. **3.00**

1 Posten Burschen-Anzüge für das Alter von 8 bis 16 Jahren, von farbigen Loden gefertigt, sehr haltbare Waare, Werth bis Mk. 15,00, für Mk. **8.00**

L. Murzynski,

Spezialhaus
für Kinder-Garderobe,
5 Gr. Wollwebergasse 5.

(14003

Bauhölzer nach Listen
desgleichen alle Sorten **Bretter, Latten etc.** liefern prompt und frachtfrei aller Stationen (13244
Holz- und Bau-Industrie
Ernst Hildebrandt, Act.-Ges., Maldeuten.

Walter & Fleck

Ausserordentlich vortheilhafte Gelegenheitsangebote für Wohnungs-Einrichtungen.

(14001

Nur tadellose Qualitäten und Muster neuester Geschmacksrichtung zu billigsten Preisen.

Gardinen und Stores.

Tüllgardinen, weiß und creme, meterweise 50, 65, 95 Pf., 1.25 Mk.
Tüllgardinen, weiß und creme, das abgepaßte Fenster 2.75 Mk.
Tüllgardinen und Relieftüllgardinen weiß und creme, das abgepaßte Fenster . . . 3.50 und 4.75 Mk.
Tüllgardinen, beste Qualität, neueste Secessionsmuster, weiß oder creme, das abgepaßte Fenster 6.25 Mk.
Guipure-Tüllgardinen das abgepaßte Fenster . . . 8.50 Mk.
Lacet-Bandgardinen aus goldfarbigem Tüll, das abgepaßte Fenster . . . . 12.75 Mk.
Tüllstores in schönsten Palmenmustern, der Store . . 2.50 Mk.
Relief-Tüllstores, neueste Seeessionsmuster, weiß oder creme, der Store . . . . . 4.50 Mk.
Spachtel-Tüllstores, weiß oder creme, der Store 5.50 Mk.
Lacet-Bandstores auf goldfarbigem Tüll, der Store 7.50 Mk.

Erkerstores und Scheiben-Gardinen
sind in allen vorkommenden Breiten in weiss und crême vorräthig.

Tischdecken, Steppdecken, Divandecken.

Tischdecken in Coteline, Jute oder Gobelin . . 1.50, 2.50 Mk.
Tischdecken in Granitcrepe oder Damast . . . 4.50, 5.75 Mk.
Plüschtischdecken mit Bordure . . . . . 5.50, 8.50 Mk.
Divandecken persische Musterzeichnungen . . . 6.50, 10 Mk.
Steppdecken aus Wollsatin mit Tricotfutter . . 3.50 Mk.
Steppdecken aus Wollsatin mit farbigem Taffetfutter 6, 7.50 Mk.
Steppdecken aus bestem Wollsatin, Handarbeit . 8.50, 10 Mk.
Steppdecken aus Atlasseide . . . . . 10 und 15 Mk.

Portièren.

Portièren mit Jacquardbordure meterweise 65, 95 Pfg.
Garnituren, 2 Shawls und 1 Lambrequin aus Wollköper . . . . . 8.75, 12 Mk.
Garnituren, 2 Shawls und 1 Lambrequin aus Leinenplüsch oder Tuch . . . . . 12, 18 Mk.

Gelegenheitskauf, solange der Vorrath reicht.
Eine Serie bester **Wollplüschtischdecken,** reich bestickt, das Stück 12.50 Mk.

Küchentischdecken, Wachstuch, vom Stück u. abgepaßt
Wachstuchtischdecken in Holz-, Mosaik-, Zwiebel- u. Damastmustern in gr. Auswahl u. all. Breiten.
Küchen-Gardinen, blauweiß, rothweiß, per Meter 45, 65 Pfg.
Portièrenstangen, komplette Einrichtung . . 2, 3.50, 5 Mk.
Gardinenstangen je nach Breite . . . 45, 65, 90 Pfg.

Prima Tapestry- und Velour-Plüschteppiche.

	Tapestry	Velour
Größe ca. 200/145	das Stück 10.00 Mk.	das Stück 14.50 Mk.
Größe ca. 250/175	das Stück 18.00 Mk.	das Stück 24.00 Mk.
Größe ca. 300/200	das Stück 30.00 Mk.	das Stück 35.00 Mk.

Vorleger hierzu das Stück nach Größe . . . . . 3.75 und 4.75 Mk.

Axminster-, Brussels-, Tournay-, Velours- und Smyrna-Teppiche
neuester Geschmacksrichtung sind in allen vorkommenden Größen in **reichster Auswahl am Lager.**

Zurückgesetzte Teppiche

Plüschteppiche 135/200 cm groß, früher 12—14 jetzt 9.75 Mk.
Tapestry- und Axminsterteppiche 175/245 cm groß früher 20—22 . . . jetzt 16.00 Mk.
Plüschteppiche 175/245 cm groß, früher 25—30 jetzt 22.00 Mk.
Plüsch- und Axminsterteppiche 200/300 cm groß, früher 40—45 . . . jetzt 32.00 Mk.
Plüsch- und Axminsterteppiche 275/345 cm groß früher 60—78 . . . jetzt 48.00 Mk.

Läuferstoffe

aus Jute, Wolle, Plüsch, Cocos und Linoleum!

Läuferstoffe aus Jute . per Meter 45, 60 Pfg. bis 1.00 Mk.
Läuferstoffe aus Wolle . . . . per Meter 1.50, 2 bis 2.50 Mk.
Läuferstoffe aus Plüsch . . . . per Meter 3.40, 4 bis 5.50 Mk.
Läuferstoffe aus Cocos . . per Meter 1.10, 1.65 bis 2.25 Mk.
Läuferstoffe aus Linoleum per Meter 80 Pfg., 1 bis 1.50 Mk.

Moquettes und Möbelplüsche.
Felle und Angorafelle.

Eiserne Bettgestelle u. Kinderbettgestelle

sowie

Polsterbettstellen

führen wir in allen Größen und in bestbewährtesten Fabrikaten.

Allerlei vom Toasten.

Von E. Elßholz.

(Nachdruck verboten.)

„Meine verehrten Damen und Herren! Gestatten Sie mir, daß ich an fröhlicher Tafelrunde das Wort ergreife und Sie durch mein Wort zu ergreifen versuche. Unvorbereitet, wie ich mich habe —"

Doch nein, ich wollte ja keine Tischrede halten, sondern über das Tischreden plaudern. Indessen, die Sache ist ungemein gefährlich: Man wird unwillkürlich angesteckt, es muß einen Toast-Bazillus geben! Wer hätte noch niemals an der Tafel beobachtet, wie ein Toast immer andere hervorruft. Beinahe hätte ich gesagt: „Ein Tischredner macht viele", aber ich fürchte, der Leser könnte an das bekannte Sprichwort denken, dem meine Worte nachgebildet sind. Ich sag's also lieber nicht.

Ja, es ist gefährlich, von den Toasten zu plaudern. Das Wort Toast schon allein wirkt erhebend und anstoßend zugleich, so, als ob man ausrufen wollte: „Bitte, erheben Sie sich und stoßen Sie mit mir an auf das Wohl u. s. w." Und dabei hat das Wort Toast eigentlich garnichts mit einer Tischrede zu thun.

Toast ist eigentlich weiter nichts als eine geröstete Weißbrotschnitte, die man in England zum Thee ißt. Wie das Wort zu der Bedeutung Tischrede kam, in welcher es übrigens in alle lebenden Sprachen überging, darüber existieren verschiedene Versionen. Nach der glaubhaftesten soll bei einer Tafelrunde in England ein Gast seinen Toast, also sein geröstetes Weißbrot, in den Wein haben fallen lassen und hierdurch veranlaßt worden sein, über diesen Lapsus eine heitere Tischrede zu halten. Und seitdem nannte man — pars pro toto — die Tischrede Toast.

Und da ich einmal bei geschichtlichen Toast-reminiscenzen bin, will ich hier auch mittheilen, wie die scherzhafte Wendung „Unvorbereitet, wie ich mich habe", entstand, die man beinahe an jeder Tafelrunde zu Tode zu hetzen pflegt, wo Toaste ausgebracht werden. Die Redewendung ist ungefähr ein Menschenalter alt, und soll von dem Erbauer des Universitäts-Gebäudes in Halle herrühren, dem Oberbaurath Matthias. Als nämlich das besagte Universitäts-Gebäude im Jahre 1834 nach seiner glücklichen Vollendung durch einen Festschmaus eingeweiht wurde, brachte man auch dem Oberleiter des Baues, dem genannten Matthias, einen Toast aus. Als das Hoch auf ihn verklungen war, erhob sich Matthias und begann: „Meine Herren! Unvorbereitet, wie ich bin — — hm! hm — Unvorbereitet, wie ich bin — — hm! hm —" weiter aber kam er nicht. Da zog er denn einfach aus seiner Tasche das Manuskript hervor, um es in aller Gemüthsruhe abzulesen. Das natürlich erregte viel Heiterkeit, die Hallenser Studenten parodirten das Wort in die Wendung: „Unvorbereitet, wie ich mich habe!" und sorgten dafür, daß es bald zum geflügelten Wort wurde. Uebrigens wird diese Toast-Geschichte von verschiedenen Personen erzählt; so soll sie nach Karl Gutzkows Behauptung dem bekannten Hamburger Schauspieldirektor Friedrich Ludwig Schmidt passirt sein, was aber sicherlich ein Irrthum ist, denn Schmidt war ein sehr kluger Kopf, der diese komische Wendung allenfalls im Scherze gemacht hätte, so wie sie jetzt bei Toasten von witzig sein wollenden Leutchen angebracht wird.

Toaste können auf die Tafelgenossen ungemein anregend und belebend wirken, aber auch sehr die Gemüthlichkeit stören, je nachdem die Redner geschickt sind und die Elemente der Tischredekunst beherrschen, die wesentlich andere sind, als die Elemente der Redekunst überhaupt. Ein Toast muß kurz und gut, keck und frisch sein. Ein Toast soll nicht die Gemüthlichkeit der Tischunterhaltung stören und zerreißen, sondern erhöhen und fördern.

Und derjenige, der das nicht vermag, soll lieber keine Tischrede halten. Freilich ist es nicht immer freier Wille, wenn jemand einen Toast ausbringt. Allzu sehr ist die Unsitte verbreitet, andere zum Toastausbringen zu pressen.

Sitzt man gemüthlich bei der Tafel und ist mit seiner Tischnachbarin in ein Gespräch vertieft über die wunderbaren Teslaströme, oder über den Einfluß Ibsens auf die deutsche Bühne, so flüstert uns ein guter Bekannter, der uns schräg — vis-à-vis — sitzt, mit Stentorstimme zu: „Na, Doktor, Sie werden doch einen Toast ausbringen?" Man möchte den Betreffenden zu allen Teufeln wünschen, thut's auch vielleicht, aber es nützt nichts. Kein Teufel holt ihn und er wird womöglich noch dringender: „Na, wenn Sie nicht reden, wer soll's denn? Sie können doch reden!"

Jede Antwort auf solche Anzapfung ist eine Unhöflichkeit, nicht zwar gegen den Anzapfer, gegen den man nicht unhöflich genug sein kann, als vielmehr gegen die liebenswürdigen Gastgeber, auf die man selbstverständlich toasten soll. Man kann ihm nicht gut vor aller Oeffentlichkeit erwidern: „Hätte ich mich hier so gut behagt, daß ich mich zu einem Toast veranlaßt fühlte, so hätte ich längst einen solchen ausgebracht!" Und so hat denn in den meisten Fällen eine solche Anzapfung den gewünschten Erfolg, in Wahrheit aber einen Mißerfolg, denn solch' ein erzwungener Toast kann erstens niemals aus vollem Herzen kommen, und zweitens kommt die Anzapfung selten zu rechter Zeit, sondern meistens zu spät, wenn die Stimmung zur fröhlichen Aufnahme der harmlosen Tischrede meistens bereits vorbei ist.

Ganz besonders peinlich aber wirkt eine solche Anzapfung, wenn sie von der Gastgeberin selbst ausgeht, was gar nicht so selten vorkommt. Wie Künstler zu Gesellschaften geladen werden, damit sie ein Lied singen oder eine Liszt'sche Rhapsodie vorpauken, so wird auch mancher, der als Tischredner berühmt ist, lediglich geladen, damit er nach dem Braten eine Tischrede halte. Eine Hausfrau, die das thut und ihren Gast noch ausdrücklich zu dieser Toastspende auffordert, darf sich nicht beklagen, wenn es der Angezapfte mit ihr macht, wie ein boshafter Schriftsteller, der sich eines solchen Auftrages in der Weise entledigte, daß er die folgenden Verse improvisierte:

„Die Hausfrau heischet einen Toast!
Damit sie nun sich nicht erbost,
Will ich das Zeugniß gern ihr geben,
Daß sie sehr gut uns hier ließ leben.
Doch daß wir vor der Frau vom Hauf'
Heut' haben gar nichts hier voraus,
So bitt' ich Sie ans Glas zu fassen,
Damit auch wir sie leben lassen."

Das war gerade nicht besonders galant, aber doch gerecht.

Nichts ist schrecklicher, als wenn an einer Tafel die Redesucht entsteht. Man läßt sich zwei bis drei Toaste gern gefallen, sobald sie aus der Stimmung heraus entstehen. Jeder Toast mehr aber ist vom Uebel, für den Redner wie für den Hörer. Es ist ja etwas anderes bei besonderen festlichen Veranstaltungen, sei es bei privaten Festlichkeiten, wie Hochzeiten, Jubiläen, Geburtstagen u. s. w., oder bei festlichen Veranstaltungen von Korporationen und Vereinen, wo immer eine Anzahl bestimmter Toaste durch die besondere Veranlassung gegeben sind, die man nicht leicht umgehen kann. Aber auch hier wird des Guten immer von einigen Festtheilnehmern zu viel gethan und alle möglichen und unmöglichen Toaste werden ausgebracht, nur weil die betreffenden Redner meinen, der oder jener könnte es übelnehmen, wenn er nicht angetoastet würde, sei es der Großvater der Braut, die Erbtante des Bräutigams, der hohe Chef des Jubilars und noch viele andere, deren man sich dann im letzten Augenblick noch entsinnt, um ihnen schlecht und recht einen Toast aufzubrummen.

Ich meine, nichts ist falscher, als die Annahme, ein feinfühliger Mensch könnte es übelnehmen, daß man ihm eine Ehrung nicht zu Theil werden ließ, die ihm eigentlich nicht zukommt; jeder feinfühlige Mensch aber wird es vielmehr unliebsam empfinden, wenn man ihm eine Ehre, die ihm nicht gebührt, angedeihen läßt, und in einer Art und Weise, die allzu deutlich zeigt, daß sie nur aus falscher Rücksichtnahme geschieht, oder auch aus Redesucht.

Dem Redesüchtigen ist nichts heilig; ich habe Toaste auf Verstorbene ausbringen hören; ja man ließ, um nur Reden vom Stapel lassen zu können, den Wein, den man genossen hat, leben, sämmtliche Anwesende und sich selbst. Wie solch' Redesüchtiger glauben konnte, daß die zehnte Tischrede bei gehobenster Stimmung, in vorgerücktester Zeit gehalten, auf die gleichgiltigste Persönlichkeit, in den banalsten Redensarten irgend jemanden in der Welt außer dem Redner auch nur die geringste Freude bereiten kann, das war etwas, was ich niemals in meinem Leben habe begreifen können.

Liegt ein wirklicher innerer Drang zum Toaste vor, und der Redner weiß auch wirklich etwas zu sagen, es braucht gar nichts Tiefsinniges zu sein, nur das Banale sei ausgeschlossen, dann wird der Toast auch die Wirkung ausüben, die der Redner beabsichtigte, sei es im ernsten Moment eine feierliche, sei es im heiteren humorvolle Stimmung hervorzurufen. Liegen diese Bedingungen aber nicht vor, so ist jede Tischrede vom Uebel, und jeder Vernünftige, sei er Gastgeber oder Gast, wird sie gern entbehren.

Eingesandt.

Kein überflüssiger Zaun.

Nicht „voll und ganz sympathisirend", sondern kopfschüttelnd werden gewiß viele Bewohner der Weidengasse gleich mir das „Eingesandt" in Nr. 224 dieses geschätzten Blattes gelesen haben. Jahrelang bin ich Bewohner der Weidengasse gewesen und habe oft die Promenade durchwandert. Nur ein einziges Mal habe ich gesehen, daß ein Mann über die bösen Eisenstangen gefallen ist, indem er dieselben überstieg, anstatt einige Schritte weiter einen der zahlreichen und durch hohe Pfosten deutlich kennbaren Durchgänge zu benutzen. Dieses einzige beobachtete Opfer war aber total betrunken; trotzdem hatte es die Stangen gesehen, allerdings wohl ihre Höhe unterschätzt. Ein derartiger Zustand ist ja nun bei dem erwähnten Unfall gänzlich ausgeschlossen, sicher aber hat es die Dame an der erforderlichen Beachtung ihres Weges fehlen lassen. Wer in der Dämmerung auf die Straße geht, sehe auf den Weg. Daß die Stangen das „Abspringen" von der elektrischen Bahn erschweren, thut nichts zur Sache, denn das Abspringen ist ein derartig lebensgefährlicher Unfug, daß ihm in jeder Beziehung abgeholfen werden sollte. Außerdem liegen aber gerade in der Weidengasse die Haltestellen so eng bei einander, daß Jedermann nahe bis zu seinem Bestimmungsorte fahren kann. An diesen Haltestellen fehlt jene eiserne Einfriedigung in genügender Ausdehnung, so daß es nur Ungeschicklichkeit des Wagenführers ist, wenn der zweite Wagen vor der Barriere hält. — Welchen Nutzen aber diese Eisenstangen gewähren, habe ich oft Gelegenheit gehabt zu beobachten. Für die Kinder der in großer Zahl in der Weidengasse und den angrenzenden Straßen wohnenden ärmeren Bevölkerung ist diese Promenade der einzige Tummelplatz und die eiserne Barriere ein Schutz von unsagbarem Werthe. Die wohlhabenden Familien sind wohl in der Lage, ihre Kinder in Begleitung von Bonnen, Kindermädchen und Ammen auf die Promenade zu schicken, die Kinder der ärmeren Klassen müssen jedoch meist sich selbst überlassen bleiben. Daß bisher soviel wie garkeine Unglücksfälle trotz des sehr regen elektrischen Bahn- und Fuhrwerksverkehrs zu verzeichnen sind, ist lediglich diesen geschmähten Schutzstangen zu verdanken. Aus diesem Grunde werden sicherlich viele mit Kindern gesegnete Eltern gleich mir an den hohen Magistrat die Bitte richten, diese Barrieren, den Schutzengel vieler Kleinen, nicht zu entfernen. T.

Zum Winterfahrplan Danzig—Zoppot.

In dem diesjährigen Winterfahrplan der Vorortzüge Danzig—Zoppot fällt der Zug 8,35 Nachm. von Danzig fort. Dieser Zug ist aber für sehr viele Personen von großer Wichtigkeit, weil der Schluß der meisten Geschäfte, Bureaux 2c. um 8 Uhr stattfindet, daher es namentlich von den in Langfuhr wohnenden und in Danzig Angestellten schwer empfunden wird, wenn sie fast eine Stunde — bis 9,5 — auf ihre Beförderung nach ihrem Wohnsitz warten müssen; der Zug 8,5 ist für sie unter keinen Umständen erreichbar.

Mit Ausnahme des letzten Winters ist ja auch der Eingangs erwähnte Zug in richtiger Würdigung der Verkehrsverhältnisse stets abgelassen und bittet Einsender die Königliche Eisenbahndirektion im Interesse sehr vieler Passagiere, den Zug 8,5 eine halbe Stunde später zu verlegen, damit sie nicht nöthig haben, eine verhältnißmäßig lange Zeit auf dem Bahnsteige zu warten, ehe sie befördert werden. A. L.

Litteratur.

Nach Inhalt und Form gleich vornehm, haben die Illustrirten Oktavhefte von „Ueber Land und Meer" den neuen, 19. Jahrgang begonnen (Stuttgart, Deutsche Verlags-Anstalt). Im novellistischen Theile tritt August Sperl, der sich durch seine historischen Romane in kurzer Frist einen großen Ruf erworben hat, auch als fröhlicher Plauderer auf, der mit seiner Badegeschichte „Herzkrank" ein Kabinettstück feinhumoristischer Erzählungskunst bietet. Eine Fülle flotter Bildchen, nach Zeichnungen von O. Meyer-Wegner, begleitet die heiteren Vorgänge. Ernstere Töne schlägt Wilhelm Meyer-Förster in seinem Roman „Silderssen" an. Der Dichter, der in voriger Spielzeit mit seinem Drama „Alt-Heidelberg" den größten aller Bühnenerfolge seit Jahrzehnten davongetragen hat, begiebt sich hier auf das Gebiet des Turfs, dessen Gefahren und Aufregungen er meisterhaft schildert. Zu diesen großen Erzählungen gesellen sich zwei abgeschlossene Novellen: „Wer zuletzt lacht", ein Waidmannsschwank von Fritz Skowronnek, und „Mathilde", ein drolliger Scherz aus dem Leben der vornehmen Gesellschaft von A. J. Mordtmann. Nicht minder reichhaltig ist das Feuilleton, das, dem Charakter der Zeitschrift entsprechend, aus den verschiedensten Gebieten seine Stoffe schöpft. Größte Sorgfalt ist auch auf die Kunstbeilagen verwendet worden; wir haben es hier durchweg mit Musterleistungen von höchster technischer Vollendung zu thun. Abonnementspreis 1 Mark für jedes vierwöchentliche, ungefähr 120 Seiten starke Heft. Jede Sortiments- oder Kolportage-Buchhandlung sendet auf Wunsch das erste Heft der „Illustrirten Oktav-Hefte von Ueber Land und Meer" zur Ansicht.

Die Völker der Erde. Eine Schilderung der Lebensweise, der Sitten, Gebräuche, Feste und Zeremonieen aller lebenden Völker von Dr. Kurt Lampert. Mit etwa 650 Abbildungen nach dem Leben. 35 Lieferungen zu je 60 Pfennig. Lieferung 4—10. (Stuttgart, Deutsche Verlags-Anstalt). Die neuerschienenen Lieferungen dieser auf weite Kreise berechneten Völkerkunde verdienen das gleiche Lob, das wir den früher besprochenen spenden konnten. Durch die fortlaufende Ergänzung der Schilderungen im Text durch lebenswahre Illustrationen wird eine Anschaulichkeit erzielt, die für ein solches Unternehmen Hauptbedingung ist. Die vierte Lieferung umfaßt die Völker von Australien, denen sich die Stämme des malaiischen Archipels, dieses ausgesprochensten Tropengebiets der Erde, die der Philippinen und der malaiischen Halbinsel anschließen. Auf die Schilderung der Hinterindier folgen China und Japan, deren Völkertypen besonders eingehend charakterisirt werden, dann die Bewohner von Korea und der Liu-kiu-Inseln, die Stämme auf der Insel Formosa und die der Mandschurei und Mongolei, von Ost-Turkestan und Tibet. In der zehnten Lieferung beginnt die Beschreibung der zahlreichen Völkerschaften, die das alte Wunderland Indien bewohnen, mit dem bunten Gemisch der Stämme auf der Halbinsel Vorderindien. Bei durchaus volksthümlicher Haltung umfaßt die Darstellung alle Ergebnisse der neuesten wissenschaftlichen Forschungen auf ethnographischem Gebiete. Der Bilderschmuck dieser Lieferungen ist ebenso reich wie mannigfaltig und von echt künstlerischer Ausführung.

Erstes und grösstes
Langfuhrer
Schuhwaaren-Haus

Hauptgeschäft:
Hauptstrasse 117

Siegfried Loewenstein

Eröffnung
einer zweiten Verkaufsstelle:
Langfuhr, Hauptstrasse 40 a
Sonnabend, den 27. September
Abends 6 Uhr.
(13971

Geschäfts-Eröffnung.
Dem geehrten Publikum die ergebene Anzeige, daß ich in Neufahrwasser, Albrechtstraße Nr. 16, Eingang Kleine Straße, eine
Meierei nebst Vorkosthandlung
eröffnet habe. H. Suckau.

Gute lufttrockene
Kastanien
sucht zu kaufen (13785
Conrad Meyer, Danzig.

9½ Pfund neue, reine Oderbruch-Gänsefedern mit allen Daunen versendet incl. Verpackung gegen Nachnahme für 18,95 Mk. G. Ernst in Zechin (Oderbruch). Preisliste, enthaltend 25 Sorten in- und ausländischer Federn, gratis und franko. (11060m

Ausschneiden! Aufbewahren!
Korkenstopfen-Fabrik
mit Maschinenbetrieb, gegr. 1880, (7520b
Danzig, Böttchergasse 18
Wein-, Bier-, Selter-, Medicin-Korke von 1 M. p. Mille an, Faß-Korke, Konservengläser-Korke, Korkplatten, Korksohlen, Metallflaschenkapseln und Flaschenlack in allen Farben, Korkmaschinen in allen Größen u. Holzkrähne
Korkholz zu Fischereizwecken, Kork-Pferdehuf-Einlagen, Kork-Spähne,
Korkschrot,
billigste gesunde Bettmatratzen-Füllung, sichere Verpackung u. lange Aufbewahrung von Eiern und Obst empfiehlt
Walter Moritz.

Damentuche, Herrenstoffe
neueste Muster versendet
gegen Nachnahme spottbillig
Otto Preuss, Sorau N/L.
Muster franko zu Diensten.
(12679m

Thüren
vom Vorrath empfehlen billigst
Lietz & Co.
Holzindustrie, (10436
Zoppot, Danzigerstraße 36.

Polster-Bettstellen
offerirt à Mk. 6.75 u. bessere
Eugen Flakowski,
Breitgasse 100. (13864

Weizen-Malzbier
von bekannter Güte, nahrhaftes Getränk, ärztlich empfohlen, ist von jetzt ab wieder in Fässern und Flaschen (12 Flaschen für 1,00 Mk.) zu haben. (7482b
Brauerei P. Pantel,
Poggenpfuhl 43/45.

Kirschsaft,
frisch von der Presse, pasteurisirt, per Liter 80 ₰. (7251b
Bienenhonig
garantirt rein p. Pfd. 80 u. 90 ₰
Emil Rüdiger,
Poggenpfuhl 73.

Montag, den 29. September
und folgende Tage
kommen größere Posten von
schwarzen u. farbigen Kleiderstoffen, Gardinen, Teppichen, Portièrenstoffen, Steppdecken, Möbelstoffen, Bettstoffen, Bettfedern u. Daunen, Herren- und Damen-Wäsche, Tricotagen u. Strickwollen
zu ausserordentlich billigen Preisen
zum Verkauf. (11955
A. Fürstenberg Ww.,
77 Langgasse 77,
Mode-Bazar.

Speise-Chocolade
AMATO
Grüne Packung 50 Pfg.
Braune Packung 40 Pfg.
Rote Packung 30 Pfg.
Unübertroffen.
Fabrik: Robert Bergor, Pössneck i. Th.
(9530

Die Chemische Wäscherei u. Kunstfärberei von J. H. Wagner,
Brodbänkengasse Nr. 48,
empfiehlt sich zum Reinigen und Färben aller Herren- und Damengarderoben, Möbelstoffe 2c. (13744

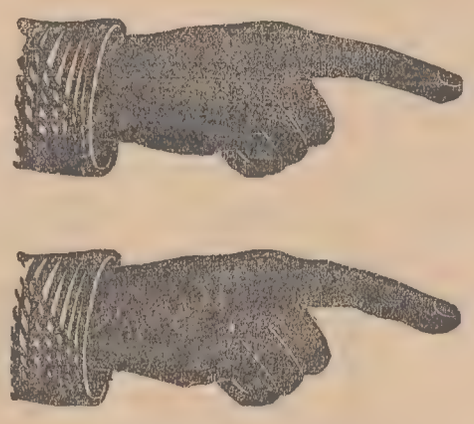

Kaufhaus Dan

78 Langgasse 78.

Extra-Preise

für

Teppiche, Gardinen, Portieren etc.

Teppiche.

Größe 8/4 = 1,35 Ctm. breit, 2 Mtr. lang.

Axminster 175 cm lang . . . 3,75 Mk.
Tapestry praktisch. Zimmerteppich 5,25 Mk.
Velour vornehme Muster . . 12,50 Mk.
Velour Ia Qualität . . . . . 16,50 Mk.

Größe 10/4 = 165 Ctm. breit, 230 Ctm. lang.

Axminster II neue Muster . 11,75 Mk.
Axminster I elegante moderne Muster . . . . 16,75 Mk.
Tapestry II haltbare Qualität 14,50 Mk.
Velour Ia sehr empfehlenswerth 21,50 Mk.

Germania-Teppiche Stück **2,90, 3,75.**

Sämmtliche andere Grössen und Qualitäten, mit den neuesten Mustern am Lager.

Bett-Vorlagen.

Axminster-Vorlagen Stück 68 Pfg.
Tapestry-Vorlagen Stück 2,10 Mk.
Velour-Vorlagen . Stück 3,75 Mk.
Plüsch-Vorlagen . . Stück 35 Pfg.
Fell-Vorlagen . . Stück von 85 Pfg.

Wachstuche.

Wachstuch, 85 cm breit, Pa. Mtr. 80 Pfg.
Wachstuch, 100 cm breit, Pa. Mtr. 1 Mk.
Wachstuch-Küchendecke 33 Pfg.
Wachstuch-Tischdecke, groß 85 Pfg.
Wachstuch-Tischdecke, extra groß 1,10 Mk.

Tischdecken.

Plüschdecken mit Kante, gestickt Stück 5,50, 6,90, 8,75
Brocat-Decken mit Quast. Stück 1,75, 2,40
Salontischdecken St. 2,85, 4,50
Manillatischdecken St. 1,10 Mk.

Möbel-Posamenten.

Möbel-Schnur . Meter 5 und 7 Pfg.
Pomponfranzen Mtr. 12, 18, 23 Pfg.
Rouleaux-Franzen Mtr. 15, 22 Pfg.
Gardinenband mit Ringen „Vorwerk", Meter 19 Pfg.

Gardinenhalter.

Wolle mit Quaste Stück 14 Pfg.
Wolle mit Seide u. Quaste Stück 35 Pfg.
Crême und weiss Baumwolle Stück 14 Pfg.
Portierenhalter mit Netzquaste Stück 50 Pfg.

Dekorationsblumen.

Stück 8, 10, 12, 15 Pfg. 2c.

Tüll-Decken.

Weiss u. crême Tüll Stück 4, 8, 12 Pfg.
Spachteldecken Stück 23, 33, 45 Pfg.

Tüll- u. Spachtel-Läufer.

Weiss u. crême Tüll St. 55, 75, 95 Pfg.
Spachtelläufer St. 65, 95 Pfg., 1,45, 2,25 Mk.

Fell-Vorlagen Ziege und Angora 98 Pfg., 1,25, 1,75, 2,25, 2,50 Mk.

Einen Posten **Gardinen** ältere Dessins
bedeutend herabgesetzt.
Gardinen-Reste fabelhaft billig.

Steppdecken! Steppdecken!

160 cm breit, 205 cm lang, seidenglänzend, hochelegant, vorzügl. Einlage,
Gelegenheitskauf. Stück **5,90** Mk.

Gardinen-Stangen, mahagoni, nußbaum, Stück 45, 55, 78, 85 Pfg.
Portièren-Stangen, complete Garnitur, 12 Ringe, ... 1,95 Mk.
Rosetten in diversen Ausführungen . . . . Stück 5, 9, 12, 15, 18 Pfg.

Dekorationsfächer

Stück 6, 10, 12, 18, 25 Pfg. 2c.

Zimmer-Palmen

Stück 48, 75, 98 Pfg., 1,30 Mk. 2c.

Letzte Neuheiten in Wandtellern.
Stück **45, 95** Pfg., **1,45, 2,00** Mk.

Schlafdecken

Baumwolle 1,35, 1,65, 2,45 Mk.
Wolle . . 6,75, 8,50, 13,00 Mk.

Reisedecken

neue moderne Dessins
3,90, 5,75, 7,25, 10,50 Mk.

Portièren.

Portièren gestreift Meter 35, 45, 58 Pfg.
Portièren mit moderner Bordüre Meter 60, 78, 95 Pfg.

Garnituren gestickt,

2 Shawls 1 Lambrequin
Garnitur 8,25, 9,85, 12,50 Mk. 2c.

Waffel-Bettdecken.

richtige Größe, Stück 1,75, 2,25, 2,50, 3,15 Mk.

Linoleum-Teppiche

Stück 7,90, 13,75, 17,50 Mk

Linoleum-Läufer

Meter 75, 85, 95 Pfg.

Jute- und Woll-Läufer

Meter 22, 38, 45, 62 Pfg. 2c.

Stepp-Decken

Wollsatin mit Reformfutter 3,15 Mk.

Zug-Gardinen-Einrichtung

mit sämmtlichem Zubehör 43 Pfg.

Tüll-Bettdecken

enorme Auswahl, für 1 und 2 Betten 3,25, 4,75, 6,50, 9,75

Congress-Stoffe

glatt und gestreift
Meter 33, 45, 58, 65, 88 Pfg.

Stores weiss und crême, besonders schöne Dessins, 2,90, 3,50, 4,75, 8,50 Mk.

Sopha-Kissen
in großer Auswahl, vom einfachsten bis feinsten Genre.

Gardinen Fenster, 2 Flügel, 1,25, 1,80, 2,50, 4,75 per Mtr. 5, 18, 23, 35, 48, 65 Pfg.

Spachtel-Rouleaux prima crême Köper ein- und zweitheilig Stk. 1,85, 2,50, 375, 4,90

Tüll-Lambrequins weiss und crême in neuesten Mustern, sämmtliche Breiten, Stück 42, 68, 98 Pfg., 1,05 Mk. 2c.

Nathan Sternfeld

zig. **75 Langgasse 75.**

Wirthschafts-Magazin.

Zum Wohnungswechsel Extra-Preise

solange Vorrath. (13970

Holzgalanterie-Waaren.

Salontische gediegene Qualität . 2,25 Mk.
Salontische in schwerer stabiler Ausführung . . . 2,90 Mk.
Salontische in eleganter Ausführung . . . . 3,50 Mk.
Rauchtische gefällige Form . . 2,90 Mk.
Cigarrenschränke mit Schloß 1,75 Mk.
Schirmständer . . . . . 2,90 Mk.

Luxus-Möbel.

Bücher-Etagere . . . . . 2,40 Mk.
Bücher-Etagere 3-bödig . . 2,90 Mk.
Handtuchständer . . . . . 2,65 Mk.
Garderobenleiste 3 schwarze Haken 27 Pfg.
Garderobenleiste 3 Nickelhaken 90 Pfg.
Consolen 48, 55, 75, 98 Pfg. 1,15 Mk.

Polsterbetten.

Polsterbett vorzügliche Polsterung 6,75 Mk.
Polsterbett gemischte Einlage . . 7,90 Mk.
Polsterbett mit rothgestreiftem Bezug . . . . . 10,50 Mk.

Kinderbettgestelle.

Kinderbettgestell zerlegbar . 8,50 Mk.
Kinderbettgestell mit Messingk. fein lackirt 19,50 Mk.
Blumentisch kunstgeschmiedet . . 9,75 Mk.

Eisenwaaren.

Waschständer . . . . 45 und 95 Pfg.
Waschständer mit Galerie . 2,85 Mk.
Waschständer mit Doppelboden 5,75 Mk.
Vogelbauer Drahtgebinde . . . . 48 Pfg.
Vogelbauer mit Schiebe . . . . 1,35 Mk.
Vogelbauer mit Schiebe und Glas . 1,95 2,50 Mk.

Porzellan.

Compotteller dekorirt . . . 10 Pfg.
Dessertteller dekorirt . . . . 15 Pfg.
Frühstücksteller dekorirt 25, 28 Pfg.
Speiseteller tief und flach, dekorirt 48 Pfg.
Compotschaale dekorirt . . 9 Pfg.
Milchtöpfe dekorirt 12, 15, 35 Pfg.
Kaffeekannen dekorirt . . 1,25 Mk.
Kaffeekannen weiß . 35, 65 Pfg.

Steingut.

Vorrathstonne mit Schrift . 26 Pfg.
Vorrathstonne bunt mit Schrift 32 Pfg.
Kaffeetassen weiß . . Paar 9 Pfg.
Kaffeetassen blau Zwiebelmuster 13 Pfg.
Schneidebretter weiß. . . . 13 Pfg.
Schneidebretter blau und dekorirt 20, 25 Pfg.
Waschservice in wunderbaren neuen Mustern 1,50, 2,25, 3,50 bis 10,00 Mk.

Glas.

Compotteller . . 3, 5, 8, 10 Pfg.
Muschelcompots 10, 20, 28 Pfg.
Sturzcaraffe . . 17, 35, 39 Pfg.
Goldrandbecher . . . . . 7 Pfg.
Theebecher glatt . . . . . 9 Pfg.
Theebecher mit Goldrand . . 15 Pfg.
Gambrinustulpe . . . . . 45 Pfg.
Carlsbader Bierbecher Dtzg. 2 Mk.
Bierkannen . . . . . 38 Pfg.
Zuckerdose . . . . . 10, 25 Pfg.
Butterdose . . . . . 25 Pfg.
Käseglocke . . . . . 28 Pfg.
Weingläser Crystall . . . . 25 Pfg.
Weingläser mit Goldrand 32, 35 Pfg.
Goldrandbecher mit Buchstaben 18 Pfg.
Kinderbecher mit Emaillebild 25 Pfg.

Wandbilder.

Sommerlandschaft, lange Form 95 Pfg.
Sommer- u. Winterlandschaft 2,75 Mk.
Burgen und Jagdstücke 3,75 Mk.
Haussegen 1,25, 1,50, 2,90 Mk.

Spiegel.

Wandspiegel . . . 29, 48, 98 Pfg.
Wandspiegel, rein weiß, 1,25, 1,75 Mk.
Handspiegel . . . 48, 75, 98 Pfg.
Standspiegel . . . 28, 48, 85 Pfg.

Bürstenwaaren.

Scheuerbürste . . . . 10, 12 Pfg.
Schrubber mit Stiel 30, 35, 48 Pfg.
Einreibebürste . . . . . 4, 8 Pfg.
Wichsbürste . . . . 28, 48 Pfg.
Haarbesen 88 Pfg. 1,25, 1,85 Mk.
Handfeger . . . 48, 58, 85 Pfg.
Kleiderbürste 23, 35, 48 Pfg.
Möbelbürste . . . . 48, 78 Pfg.

Emaille.

Ringtöpfe . . . 46, 65, 78 Pfg.
Schmortöpfe . . 35, 48, 58 Pfg.
Wasserkessel . . 1,15, 1,40 Mk.
Handleuchter . . . . . 35 Pfg.
Kehrichtschaufeln 40, 50 Pfg.
Terrinen . . . . . 1,35, 1,75 Mk.
Petroleumkannen 1,70, 2,2,70 Mk.
Kaffeekannen 75, 92, Pf 1,25 Mk.

Blech.

Fenstereimer . . . . . 58 Pfg.
Closetbürstenhalter . . . 58 Pfg.
Ascheimer 50, 98 Pfg., 1,25 Mk.
Kohlenkasten . . . 1,00, 1,25 Mk.
Blasebälge . . . . . 48 Pfg.
Feuerhaken . . . . . 10, 25 Pfg.
Kehrichtschippe . . . . . 25 Pfg.
Plätteisen 2,45, 2,75, 4,25 Mk.

Holzwaaren.

Küchenrahmen . . . 29, 48 Pfg.
Tonnen-Etagère 2,20 3,25 Mk.
Handtuchhalter 48, 55, 98 Pfg.
Küchenpaneele 75 Pfg. 1,75 Mk.
Putz- u. Wichskasten 25, 38, 45 Pfg.
Messerputzbretter 15, 20, 45 Pfg.
Stürzenhalter . . . 30, 48 Pfg.
Fussmatten . . . 25, 30, 38 Pfg.
Stiefelknecht . . . . . 14, 48 Pfg.
Tönnchen-Etagère 38, 58 Pfg., 1,10 Mk.
Stuhlsitze . . . . . 28 Pfg.
Kleiderbügel . . . . . 5, 7, 9 Pfg.
Theebretter 58, 98 Pfg. 1,35 Mk.
Soda, Seife, Sand Garnitur 95 Pfg.
Messerkasten . . . . 48, 98 Pfg.
Schinkenbretter 12, 16, 22 Pfg.

Küchenlampen
27, 32, 48.

Tischlampen
1,25, 1,85, 2,85.

Hängelampen
3,90, 5,50, 7,50.

Ampeln
1,95, 2,50, 3,50.

Tafel-Aufsätze
98 Pfg., 1,50, 1,75 bis 14,50

Bei completen Aussteuern gewähre ich hohen Rabatt.

Der Verkauf dieser Artikel findet **nur Langgasse 75** im Wirthschafts-Magazin statt.

Freie Beförderung der gekauften Waaren nach allen Vororten.

Montag Dienstag Mittwoch
Extra-Preise
für
Damen-Kleiderstoffe

Serie I. **Reinwollene und halbwollene Qualitäten,** doppeltbreit . . . Mtr. **50** Pfg.
Serie II. **Reinwollene, ganz schwere Qualitäten,** 110 cm breit . . . Mtr. **95** Pfg.
Serie III. **Reinseidene Damaste,** extra schwer, bisher 4 Mk., jetzt . . . . Mtr. **2,25** Mk.
Serie IV. **Echte Sammete** . . . . . Mtr. **1,10** Mk.
Serie V. **Blusenstoffe** in großer, geschmackvoller Auswahl **enorm billig.**
Serie V. **Baumwollene Kleiderstoffe** . . . . . Mtr. **26** Pfg.

Futterstoffe sowie sämmtliche Zuthaten zur Schneiderei sehr billig.

1 Posten Tüll-Gardinen, weiss u. crême
per Meter **30, 37, 45, 55** Pfg. ꝛc.

1 Posten Damen-Filzpantoffel
pro Paar **15** Pfg.

S. Böttcher, Sortimentshaus Langgasse 69.

(13990

Erstklass. Schuhwaaren-Ausverkauf

wegen gänzlicher Aufgabe des Lagers

Spezialität: **Goodyear Welt, Engelhardt, Kassel,** sowie meine eigene Handarbeit. Renommirt durch neueste Façon, vorzügliche Paßform und vortreffliche Haltbarkeit. Maaßgeschäft und Reparatur-Werkstätte bleibt unverändert im Hause.
Ferner mache ich aufmerksam auf eine Partie kleiner **Damenschuhe und Stiefel** im Preise von 1,50 bis 3,00 Mk. (9964

St. Schimanski,
Schuhmachermeister,
Danzig, Jopengasse No. 6.

Hannoverscher Anzeiger

Grösstes und gelesenstes Blatt Nordwestdeutschlands

Erscheint täglich, außer Montags.

Abonnementspreis: vierteljährlich **2** Mk. monatlich **67** Pfg. — Postzeitungsliste Nr. 3335.

Auflage **75000**

Für **Inserate** in Stadt und Land Hannover sowie Nordwestdeutschland **weiteste Verbreitung.**

Insertionspreis: 25 Pfg. pro Zeile.

Probenummern gratis und franco von der **Expedition des „Hannov. Anzeigers", Hannover.**

(13265

Abonnements-Einladung
auf die
„JUGEND"
Münchner illustr. Wochenschrift für Kunst und Leben
Herausgeber: **Georg Hirth.**
Jede Nummer mit neuem farbigen Titelblatt.

Preis für das Quartal von 13 Nummern Mk. 3.50.
Monatsabonnement (4—5 Nummern) Mk. 1.20.
Preis der einzelnen Nummer 30 Pfg.

Vornehmste künstlerische Wochenschrift, welche die Tagesereignisse satirisch und humoristisch in Wort und Bild behandelt.

Als **Fest- und Gelegenheits-Geschenk** eignen sich die Semesterbände der „JUGEND" 1896—1902.
Jeder Halbjahresband in elegantem Leinwandband Mk. **9.50.**
Liebhaber-Ausgabe 1898/1902 jeder Band geb. à Mk. **17.50.**

Die kürzlich erschienenen Sondernummern
Nr. 32: Moltke-Nummer
Nr. 35: König Ludwig II.-Nummer
sowie Abonnements sind durch alle Buchhandlungen Postanstalten, Zeitungsgeschäfte, Colporteure, sowie an allen (ca. 400) Bahnhöfen zu beziehen.

☞ Da die einzelnen Nummern infolge sehr starker Nachfrage oft sofort nach dem Erscheinen vergriffen sind, so empfiehlt es sich, an einer der oben bezeichneten Stellen zu abonniren.

München, **Verlag der „JUGEND".**
Färbergraben 24. (13894

Glücksmüllers Gewinnerfolge sind weltberühmt!
Ziehung 4., 6., 7. 8. u. 9. October in Berlin im Ziehungssaale d. Kgl. General-Lotterie-Direction.
9te Wohlfahrts-Lotterie
zu Zwecken der Deutschen Schutzgebiete.
Loose à Mark 3.30 Porto und Liste 30 Pfg. extra.
16,870 Geldgewinne, ohne Abzug:

M.		575,000
1 Haupt-Gewinn	M.	100000
1 Haupt-Gewinn	M.	50000
1 Haupt-Gewinn	M.	25000
1 Haupt-Gewinn	M.	15000
2 à	10000 =	20000
4 à	5000 =	20000
10 à	1000 =	10000
100 à	500 =	50000
150 à	100 =	15000
600 à	50 =	30000
16000 à	15 =	240000

Wohlfahrts-Loose versendet: Haupt-Debit
Ad. Müller & Co.
Darmstadt, Neckarstr. 11 u. Hamburg, Gr. Johannisstr. 21.
Tel.-Adr.: Glücksmüller. 13383

MUSIKWERKE **PHONOGRAPHEN** **PHOTOGRAPH APPARATE**
Von 2 Mark Monatzahlung an
Unzählige Anerkennungsschreiben.
Vorzügliches Fabrikat, billige Preise.

Friedr. Riebe Breslau Bg.
Verlangen Sie illustr. Preisliste mit Angabe der gewünscht. Waare.
Vertreter überall gesucht.
(13607m

Den Eingang
sämmtlicher
Neuheiten
der (70336
Herbst- u. Winter-Saison
in
Modellhüten
für **Damen u. Mädchen** vom feinsten bis einfachsten Genre erlaubt sich ergebenst anzuzeigen
Johanna Preuss
in Fa. **Johanna Kling,** Gr. Scharmachergasse Nr. 3.

Umsonst versende meinen großen **Prachtkatalog** allerneueste Ausgabe, m. viel. Neuheiten von **ff. Solinger Stahlwaaren** Waffen, Haushaltgeräthe, Gold-, Silber- u. Lederwaaren

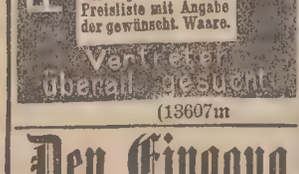

80 Tage ꝛc. ꝛc. zur Probe.
5 Jahre Garantie.
Denkbar bester Stahl.
Versende Rasirmesser:
No. 27 fein hohl à M. 1.50
„ 29 sehr „ à „ 2.—
„ 33 extra „ ff. à „ 2.50
} incl. Etuis
Sicherheits-Rasirmesser M. 3.—
i. d. d. d. (Verletzung unmöglich.)
Nichtgefall. Betrag sofort retour.
Täglich zahlreiche Anerkennungen.
Emil Jansen, Wald No. 9½ (Solingen)
Stahlwaarenfabrik u. Versandhaus.
(12357

Vorzügl. Tilsiter Käse
in Postkolli per Pfd. 50 ₰, bei Abnahme v. 6 Stck. à Pfd. 47 ₰, bei 12 Stck. à Pfd. 44 ₰ giebt ab nur gegen Nachnahme (7953
H. Müller,
Molkerei, Kl. Baumgart, bei Nikolaiken Westpr.

Benz & Co., Rheinische Gasmotorenfabrik, Act.-Ges., Mannheim.

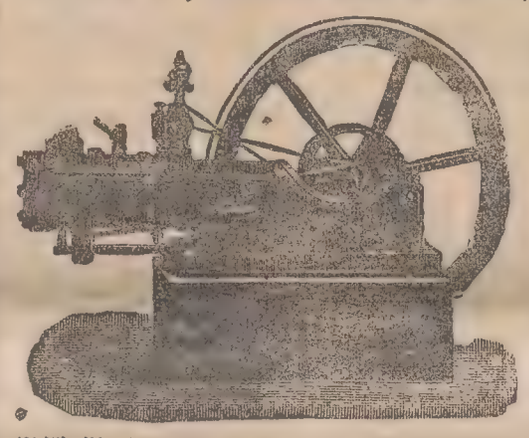

Neuer
Kraft-Gasmotor „Benz"
sein Gas selbst erzeugend.
Betriebskosten ⅛–1¼ Pfg.
pro Pferdekraft und Stunde, je nach Grösse des Motors.
Gas-, Benzin- und Spiritusmotoren, Benzin- u. Spiritus-locomobilen. Motorwagen.
Prospekte und Kostenanschläge gratis.

Vertreter: **Otto Ziemen,** Danzig, Stadtgraben 5. (992m

Versende garantirt unverfälschten, sehr wohlbekömmlichen und angenehm schmeckenden
1900er Rothwein
pr. Ltr. zu 58 ₰ u. pr. Flasche einschl. Glas zu 60 ₰. Fässer leihw. Gebinde u. Kisten j. Größe. Preisl. u. Probefrei
Carl Th. Oehmen, Coblenz a. Rh. 569, Weinbergsbes. u. Weinhandlung. (12273

---

400 Raummeter
Kiefern-Klobenholz,
ungeflößt u. **200** Raummeter **Buchen-Kloben,** alles Holz 1. Sorte, hat abzugeben (13984
R. Brauer,
in Bütow Hinterpomm.

Vogelfutter,
stets frisch gemischt, für alle Sorten Vögel, sowie alle Arten in- und ausländische Zier- und Singvögel in d. Vogelhandlung Poggenpfuhl Nr. 27.

Soeben erschien im Verlage der „Danziger Neueste Nachrichten":

Danziger Winter-Fahrplan 1902/1903.
Preis 10 Pfennig.
Verlag der Danziger Neueste Nachrichten Danzig.

Zu haben in der Expedition der „Danziger Neueste Nachrichten" und im Intelligenz-Comtoir.

J, wo werd' ick denn! *)

Der Emil war mit Taschengeld
Von Hause aus nur schwach bestellt,
Doch that ihm das nicht Kummer.
Er kneipte gern und sagte, wenn
Er heim sollt': „J, wo werd' ick denn,
Herr Wirth: Noch eine Nummer!"
Als neulich er ein Mädchen fand,
War er von Liebe gleich entbrannt;
Nur war die Sache mißlich,
Denn diese sagte: „Männeken,
Sie lieben? — J, wo werd' ick denn;
Was Sie sich denken, is nich!
Ihr Rock sitzt nicht so wie nach Maaß
Und hat dabei auch Mottenfraß,
Blank sind die Hosenbeene.
Erst, Kleiner, machen Sie sich fein
Und kleiden stilvoll sich mal ein
Hier in der **Goldnen Zehne."**

Herren-Ueberzieher j. v. M. 7, 9, 11, 14, 16 an
Herren-Anzüge j. v. M. 8, 10, 12, 15, 17 an.
Kammgarn-Anzüge j. v. M. 15, 18, 20, 22, 25 an.
Herren-Hosen j. v. M. 2, 3, 4, 5, 6 an.
Herren-Jaquets j. v. M. 1,50, 2, 3, 4, 6 an.
Burschen-Anzüge j. v. M. 5, 6, 7, 8, 9 an.
Knaben-Anzüge j. v. M. 1,50, 2, 3, 4,50 an.

Arbeiter-Garderoben
zu noch nie dagewesenen Preisen.
Jede Größe und Weite ist vorräthig.

Goldene 10
10 Breitg. 10, Ecke Kohleng., parterre u. 1. Etage. **10**
(14006

*) Nachdruck verboten.

Eiserne Bettstellen
Polster-Bettstellen
Kinder-Bettstellen
Parade-Bettstellen
empfiehlt (13566
Carl Steinbrück,
Eisen-Waaren,
Altstädt. Graben No. 92,
gegenüber der Markthalle.

Kujawischer Bote
Inowrazlawer Tageblatt.
Postzeitungsliste Nr. 4293. 29. Jahrgang.
Einziges deutsches Tageblatt Kujawiens
erscheint wöchentlich 6 Mal,
bietet reichhaltige Nachrichten und Lesestoff und ist amtliches Publikationsorgan.

Gratisbeilagen:
1. 8seitiges Sonntagsblatt,
2. jeden Mittwoch die Unterhaltungsbeilage „Feierstunden",
3. 1 Wandkalender.

Alle Postanstalten und Briefträger nehmen Bestellungen zum Preise von **Mk. 1,50** für das 4. Vierteljahr entgegen.
Insertionspreis: für die 43 mm breite Petitzeile 15 Pfg., im Arbeitsmarkt und Wohnungsanzeigentheil 10 Pfg. (13392
Probenummern versendet auf Wunsch kostenlos
Der Verlag des „Kujawischen Boten".

Moskauer Internat. Handelsbank
Langenmarkt 11. (6998
Wir verzinsen vom Tage der Einzahlung
Baareinlagen
ohne Kündigung zu . . . **3%** p.a.
mit einmonatl. Kündigung zu **3½%** p.a.
mit dreimonatl. Kündigung zu **4%** p.a.
mit sechsmonatl. Kündigung zu **4½%** p.a.
Ankauf, Verkauf und Beleihung von Werth-Papieren, sowie Inkasso auf sämmtliche Plätze des In- und Auslandes.

Wohlfahrts-Geldlotterie.
Ziehung am 4., 6., 7., 8., 9. Oktober. (13382
Hauptgewinne 100 000, 50 000 etc. etc.
Nur baare Geldgewinne.
Originalloose à 3,30 Mk. Porto und Liste 30 Pfg.
Friedrich Starck, Berlin W. 50, Ansbacherstrasse 23.

„Das Buch für die Frau"
v. **Emma Rosenthin,** früh. Hebeamme, **Berlin S 27,** Sebastianstr. 43, über sensation. Erfindung. 13 Patente, gold. Medaille, Ehrendiplom, D. R.-P. 9458, tausende Dankschreib. Zusendung verschl. 50 ₰ Briefm. **Sämmtliche hygienische Bedarfsartikel.** (13651m

Landwirthschaft.

Spezialbericht der „Danziger Neueste Nachrichten".

Einiges über den Ersatz des Hafers bei der Fütterung der Pferde.

Da viele Wirthschaften nicht in der Lage sind, in ausreichendem Maße den Hafer, das naturgemäße Futter für die Pferde, zu produziren, liegt es nahe, für den Ersatz des Hafers die in der Wirthschaft erzeugten Getreidekörner und Hülsenfrüchte zu verwenden, also Gerste, Roggen, Mais, Erbsen, Bohnen u. s. w. Aus der Zusammensetzung dieser Ersatzmittel (vergl. die Futtertabellen in den landwirthschaftlichen Kalendern) ist jedoch ersichtlich, daß ein einfacher Ersatz des Hafers durch irgend eine andere Körnerart nicht möglich ist, daß wir vielmehr zur Herstellung eines zweckdienlichen Nährstoffverhältnisses andere Futtermittel, welche entweder einen hohen Gehalt an verdaulichem Eiweiß aufweisen oder reich sind an verdaulichen stickstofffreien Stoffen, nothwendigerweise zu Hülfe nehmen müssen. Von derartigen Stoffen sind für Pferde empfohlen und mit Erfolg angewandt worden: Weizen- und Roggenkleie, getrocknete Biertreber, getrocknete Getreideschlempe, Leinkuchen, Erdnußkuchen, Fleischfuttermehl, Kartoffeln, Mohrrüben 2c. — Aus diesen verschiedenen Futtermitteln läßt sich nun eine große Menge von Mischungen herstellen, welche in ihrem Nährstoffgehalt und ihrem Nährstoffverhältniß dem Hafer völlig gleichen und die deshalb auch schon vielfach mit Nutzen in der Praxis Anwendung gefunden haben. Es soll damit aber nicht gesagt sein, daß man unter allen Umständen den ganzen seither täglich verfütterten Hafer durch eine entsprechende Menge der angeführten Mischungen ersetzen kann; beispielsweise kann man den Hafer niemals bei einem Pferde, wie Reit- und Kutschpferd, von welchem starke Kraftäußerungen in schneller Gangart verlangt werden, entbehren. Dagegen kann derselbe unbedenklich theilweise oder ganz ersetzt werden bei der Fütterung von Pferden, die in langsamerem Tempo arbeiten oder überhaupt wenig zur Arbeit herangezogen werden. Stets muß man jedoch zur Vermeidung von Verdauungsstörungen allmählig zu einer neuen Fütterung übergehen.

Von den einzelnen Futtermitteln eignet sich die Gerste sehr gut als Hafererfatzmittel und zwar kann man die Hälfte und noch mehr, bei entsprechend billigen Preisen, der sonst üblichen Könerration durch Gerste ersetzen. Das Nährstoffverhältniß ist in der Gerste weiter als im Hafer, in Folge dessen ist die Anwendung von einseitig eiweißreichem Fleischfuttermehl (etwa 1—2 Proz. der Mischung) anzurathen. Das Letztere kann überhaupt für Pferde empfohlen werden, da es nicht nur die Fütterung wesentlich verbilligt, sondern auch die Leistungsfähigkeit der Thiere steigert. Man muß indeß die Pferde allmählich an Fleischfuttermehl, welches am besten trocken, mit Körnerfutter und Häckfel gemischt, zu verfüttern ist, gewöhnen. Die Gerste wird, wie der Hafer, in ganzen Körnern und mit Häckfel vermischt, verfüttert; die Araber geben z. B. fast nur Gerste und zwar die heilen Körner.

Roggen wird vielfach an stark arbeitende Thiere verfüttert, man kann bis $^1/_3$ der Haferration, im Nothfalle sogar den ganzen Hafer durch denselben ersetzen; allerdings muß zur Vermeidung von Koliken, besonders in diesem Jahre, in dem viel feuchter Roggen eingefahren wurde, der Uebergang zur Roggenfütterung mit Vorsicht und nur ganz allmählich bewerkstelligt werden. Man giebt den Roggen am besten grob geschroten mit Häckfel gemischt; es wird auch manchmal ein 12—14stündiges Einquellen in kaltem Wasser für Roggen vor dem Verfüttern empfohlen. Roggen kann den Hafer keineswegs voll ersetzen, weil seine Zusammensetzung in chemischer und mechanischer Hinsicht doch eine wesentlich andere ist. In der Praxis hat sich bei mäßiger Arbeit pro 1000 Pfund Lebendgewicht folgende Ration bewährt: 12 Pfund rohe Kartoffeln, 9—10 Pfund Hafer, 2—3 Pfund Roggenschrot und Wiesenheu bezw. Sommerhalmstroh.

Bezüglich der Zusammensetzung und der Gedeihlichkeit steht der Mais dem Hafer sehr nahe und hat deshalb, da der Mais gewöhnlich billiger als Hafer ist, die Maisfütterung für Pferde eine große Verbreitung gefunden. So theilte letzthin ein Landwirth in einem Fachorgan mit, daß er seinen Arbeitspferden 8 Pfd. Maisschrot, $^1/_2$ Pfd. Fleischfuttermehl, 4 Pfd. Häckfel und 10 Pfd. Heu mit besserem Erfolge verabreichte, als vordem 12 Pfd. Hafer, 3 Pfd. Häckfel und 8 Pfd. Heu und zudem eine große Ersparniß bei der Maisfütterung pro Jahr machte. Die früher existirenden Pferdebahnen gaben auch vielfach Mais bis zur Hälfte als Kraftfutter. Am besten wird der Mais als grobes Schrot verfuttert und zwar im Gemenge mit Strohhäckfel, um eine möglichst vollkommene Ausnutzung zu erzielen. Für Pferde, von denen eine rasche und intensive Bewegung verlangt wird, bleibt Hafer jedoch immer das Hauptkörnerfutter, da der Mais zu stark mästet, eine gewisse Schlaffheit, auch leicht starkes Schwitzen hervorruft.

Bohnen, die ebenfalls als Schrot mit Häckfel zu verfüttern sind, eignen sich sehr gut als Kraftfutter für schwere Zugpferde, denen man bis zur Hälfte der sonst üblichen Körnerration davon geben kann; die Stelle von Bohnen können, wie schon die Zusammensetzung zeigt, Erbsen mit Erfolg vertreten. Man giebt dieselben in mäßigen Quantitäten als Schrot oder in kaltem Wasser eingequellt an die Pferde.

Wegen ihrer erschlaffenden Wirkungen sollte man Pferden, die in schneller Gangart arbeiten müssen, nicht mehr als bis 1 Pfund Weizenkleie verabreichen und davon für Pferde mit langsamer Bewegung nicht über 4—5 Pfund verwenden. Zweckmäßige Mengen Weizenkleie sind vorzüglich geeignet, Verstopfungen zu verhüten und finden sie wegen dieser ihrer günstigen diätetischen Wirkung auch vielfach Anwendung als Pferdefutter. Dasselbe gilt von der Roggenkleie, da durch eine zu starke Futterung mit diesem Futtermittel die Pferde an Leistungsfähigkeit einbüßen, sie werden aufgeschwemmt.

Gleich dem Mais verdienen die getrockneten Biertreber als Hafererfatzmittel eine besondere Beachtung. Man kann bis zur Hälfte der üblichen Haferration gehen, muß jedoch auch hier, wie bei jeder Futteränderung, vorsichtig vorgehen. Bei der Verabreichung von getrockneten Biertrebern, wie der getrockneten Getreideschlempe ist es zur Erzielung eines richtigen Nährstoffsverhältnisses angezeigt, eine angemessene Menge Kartoffeln mit zu verfüttern. Mehr wie 12—15 Pfund Kartoffeln zu geben, ist nicht rathsam, weil die Thiere alsdann leicht schlaff werden; außerdem glaubt man vielfach, daß bei großen Guantitäten Kartoffeln leicht Mauke entstehe. Für genannten Zweck eignen sich ferner die Mohrrüben, die noch ganz besonders als ein für Pferde diätetisch außerordentlich günstig wirkendes Futtermittel hervorgehoben zu werden verdienen. Man kann den Pferden ohne Nachtheil täglich bis zu 25 Pfund Mohrrüben verabreichen.

Von den verschiedenen Oelkuchen haben sich als Ersatzmittel für Hafer namentlich die Erdnußkuchen als ausgezeichnet erwiesen. Man füttert die Kuchen am besten als Schrot, welches man trocken mit dem übrigen Kurzfutter vermengt; in der Praxis nennt man bei starker Arbeitsleistung vielfach folgende Ration: 6 bis 8 Pfund Hafer, 4 bis 5 Pfund Erdnußschrot und entsprechend Mengen Heu und Stroh.

Welche von den erwähnten und sonstigen Futtermitteln man nun als Ersatz für Hafer wählen soll, wird in erster Linie von dem Preise, sodann von dem Zweck abhängen, den wir bei der Fütterung verfolgen.

Immer muß aber bei einem derartigen Ersatz des Hafers mit Vorsicht und Sachkenntniß verfahren werden, da sonst der Gesundheitszustand der Pferde leicht erheblich leiden könnte. Vor allen Dingen muß man, wie bereits verschiedene Male betont wurde, von einer Fütterung allmählich zu einer anderen übergehen; auch ist auf die Form, in welcher das den Hafer ersetzende Futtermittel den Pferden gereicht wird, ein großes Gewicht zu legen.

Briefkasten.

Anfragen, denen nicht Name und Adresse des Einsenders sowie die Abonnements-Quittung beiliegen, können nicht beantwortet werden. Briefliche Auskunft wird nicht ertheilt.

Alter Abonnent. Wir sind leider nicht im Stande, Ihren Wunsch zu erfüllen, denn sowohl Blutarmuth als auch Haarausfall können aus den verschiedensten Ursachen entstehen. Wie diesen Uebelständen abzuhelfen ist oder ob Ihnen überhaupt geholfen werden kann, kann Ihnen nur ein wissenschaftlich gebildeter Arzt sagen.

Margot. Für gewöhnlich übernimmt doch der Möbel-Spediteur die Verpflichtung, den Umzug an einem bestimmten Tage für eine vereinbarte Summe zu vollführen. Es ist dann seine Sache, wann er beginnt, und wie viel Fahrzeuge er zum Transport verwendet. Erfüllt er seine Verpflichtungen nicht, dann muß er für den Schaden aufkommen. Deshalb kommt es in dem vorliegenden Falle gar nicht darauf an, ob er um 6 Uhr Morgens oder um 12 Uhr anfängt, wenn er nur am Ziehungstage mit dem Transport fertig wird. Kann er Ihre Sachen nicht mit einem Wagen befördern, dann muß er eben zweimal fahren. Haben Sie allerdings nur einen Wagen bestellt, so müssen Sie dafür aufkommen, wenn dieser Wagen nicht ausreicht, denn es wird Ihnen wohl sehr schwer werden, zu beweisen, daß in Folge der flüchtigen Beladung ein Theil der Sachen zurückgeblieben ist.

K. J. Wenn die Ausdünstungen der Gasmaschine so stark sind, daß sie gesundheitsschädlich wirken, dann lassen Sie Ihre Wohnung durch einen beamteten Arzt, Kreisarzt untersuchen und wenn dieser sie für gesundheitsschädlich erklärt, können Sie ohne Kündigung sofort ausziehen. Aber auch wenn keine Gesundheitsschädlichkeit vorliegt, ist jedenfalls eine Herabminderung des Werthes der Wohnung eingetreten. Lassen Sie diese durch einen sachverständigen Bautechniker abschätzen und ziehen Sie den auf diese Weise ermittelten Minderwerth Ihrer Wohnung von Ihrer Miethe ab.

Dirschau. Ein Erbverzichtsvertrag bedarf der gerichtlichen notariellen Beurkundung; es würde demnach zuerst darauf ankommen, festzustellen, ob der damalige Verzicht in gesetzlich zulässiger Form erfolgt ist. Ist dieses nicht der Fall gewesen, so besteht der Erbanspruch noch, denn dieser verjährt erst nach 30 Jahren. Dagegen sind die Zinsen nur für die letzten 4 Jahre zu zahlen, denn die Zinsen unterliegen der Verjährung nach 4 Jahren.

S. P. 100. Das Geben von Handgeld ist ein Gebrauch aus früheren Zeiten, welcher nach dem neuen Recht gar keinen Zweck mehr hat. Wenn Sie eine Wohnung mündlich gemiethet haben, so hat dieser Miethsvertrag die volle gesetzliche Gültigkeit.

W. P. Langgarten. Der Stempel für Auflassungen beträgt 1 vom Hundert des Werthes des veräußerten Grundstücks und muß sofort gezahlt werden. Den Agenten muß derjenige bezahlen, welcher ihm den Auftrag gegeben hat, das kann der Käufer oder auch der Verkäufer sein, je nach den Umständen. Die polizeilichen Bestimmungen erhalten Sie in dem Intelligenzcomtoir, wo die Polizeiverordnungen zu einem Buche zusammengestellt sind.

A. v. O. Wenn noch ein menschliches Herz in Ihrem Busen schlägt, dann bitte, verschonen Sie uns mit den Ergüssen Ihrer lyrischen Ader. Wir haben doch auch Gefühl, und der Wurm krümmt sich, wenn er getreten wird. Ihr wunderbares Gedicht von der „Madam Mathilde" sollten Sie an eine Ueberbrettl-Leitung schicken. Mit dem nöthigen Pathos vorgetragen, müßte es zwerchfellerschütternd wirken.

Miethskontrakt Nr. 100. Da Ihre Frau den Miethskontrakt mit unterschrieben hat, so ist die Verpfändung der Sachen auch von ihr anerkannt worden. Ob Ihnen bei einer Zwangsvollstreckung die Sachen genommen werden können, ist allerdings noch zweifelhaft, das hängt davon ab, ob die Möbelstücke zur Fortführung Ihrer Wirthschaft unentbehrlich sind. Sie sind verpflichtet, die Miethe bis zur Beendigung Ihres Miethskontraktes zu zahlen, wenn der Laden von dem Wirthe nicht wieder vermiethet ist. Der Hauswirth wird demnach mit seiner Klage Erfolg haben und Zwangsvollstreckung bei Ihnen vollziehen lassen. Jedenfalls dürfen Sie die ihm verpfändeten Sachen nicht veräußern, bevor Sie seine Miethsforderung beglichen haben.

O. N. Carthaus. Der Schulunterricht dauert allerdings nur bis zum vollendeten 14. Lebensjahre, in besondern Fällen kann jedoch der Ortsschulinspektor nach Rücksprache mit dem Lehrer die Entlassung des Kindes aus der Schule noch um 1—2 Jahre hinausschieben. Diese Maßregel, welche Ihnen mitgetheilt werden muß, erfolgt dann, wenn die Entlassungsprüfung ergeben hat, daß das Kind die Reife zur Entlassung noch nicht erlangt hat.

A. F. Schidlitz. Ihre Lage ist ja gewiß recht traurig, aber auf gesetzlichem Wege können Sie nichts erreichen, denn auch durch das Haftpflichtgesetz, welches allerdings zu Ihrer Zeit noch für Beamte und Arbeiter galt, können Sie jetzt nichts mehr erreichen, da Ihre Ansprüche heute längst verjährt sind. Vielleicht haben Sie Erfolg, wenn Sie sich mit der Bitte um Wiederanstellung an den Minister wenden, aber solches Gesuch findet nur dann Berücksichtigung, wenn Sie bereits den Instanzenweg erschöpft haben.

l. r. 137. Was zunächst Ihre Fragen 1 und 2 betrifft, so sind dieselben dahin zu beantworten, daß weder Arbeitslohn noch die Rente der Pfändung unterliegen. Wenn Sie daher dem Mann seinen Arbeitslohn wegnehmen, so würden Sie sich wahrscheinlich ein Strafverfahren zuziehen. Ebenso würde Ihr Antrag, den Lohn der Frau zu beschlagnahmen, kostenpflichtig abgewiesen werden, so daß Sie keinen Ersatz sondern nur noch Kosten haben würden. Die Frage 3 wird im nächsten Briefkasten beantwortet werden.

L. Ihre Anfrage haben wir zur Beantwortung an unseren juristischen Mitarbeiter geschickt, der anscheinend auf einer Reise begriffen ist, sonst würde die Antwort schon eingelaufen sein.

W. 111. Ihre Frage ist nicht leicht zu beantworten, denn jeder Stenograph behauptet natürlich, daß sein System das Beste sei. In Deutschland ist am weitesten verbreitet das System Gabelsberger, dann kommt Stolze-Schrey. Beide Systeme sind hier durch Vereine vertreten, deren Adressen Sie aus dem Adreßbuche ersehen. Diese Vereine ertheilen auch Unterricht.

Zacherlin. Das Mittel ist, wie der Erfinder bekannt macht, durch einen vereideten Chemiker geprüft und als vollständig unschädlich für Menschen und Thiere erklärt worden. Bis jetzt wenigstens ist ein Vergiftungsfall nicht bekannt geworden.

E. S. Neufahrwasser. Wenn Sie den Nachweis durch Zeugen führen können, daß Ihr Gläubiger Ihnen die Restschuld erlassen hat, dann wird er mit seiner Klage wohl abgewiesen werden. Können Sie das nicht, dann werden Sie wahrscheinlich zur Zahlung verurtheilt werden.

Abonnent Willy R. Sie haben das Recht, den Kontrakt nach dem Tode des Mannes am nächsten Kündigungstermine zu kündigen, also bei monatlicher Miethszahlung am nächsten 15. d. Mts. und bei vierteljährlicher Zahlung am nächsten 1. des Quartals. Da Sie dieses nun nicht gethan haben, tritt der Erbe, in diesem Falle die Frau, in den Kontrakt ein. Ob sie sich verheirathet oder nicht, ist für Sie als Wirth von gar keiner Bedeutung.

L. Sie brauchen dem Fremand nichts zu zahlen. Er muß Ihnen die Fracht erstatten, wenn Sie beweisen können, daß die Beeren, die er als frische verkauft hat, schon 4 Tage standen.

N. 100. Wenn Sie die Hypothek in Anrechnung auf den Kaufpreis übernommen haben, so haftet Ihnen der Käufer nicht mehr persönlich, sondern Sie müssen das Grundstück zur Zwangsversteigerung bringen. Erhalten Sie die Zinsen nicht pünktlich, so können Sie jeden Tag, z. B. am 3. Oktober, kündigen und muß es nach einem halben Jahre, also z. B. am 3. April, gezahlt werden.

Eingesandt. Jeder Besitzer eines Thieres muß für den Schaden, den sein Thier anrichtet, aufkommen. Der Wirth muß Ihnen also die Eßwaaren bezahlen, die seine Katze aufgefressen hat.

H. R. Aus technischen Gründen muß die Redaktion des Briefkastens bereits am Freitag geschlossen werden. Es ist der Redaktion demnach häufig nicht mehr möglich, Anfragen zu beantworten, die am Freitag erst eingehen, namentlich nicht solche Anfragen, wie die Ihrige, die erst nach Rücksprache mit einem Sachverständigen erledigt werden können. Wir bitten deshalb unsere Abonnenten, Ihre Anfragen uns bereits in den ersten Tagen der Woche zu übersenden, da sie nur dann mit Bestimmtheit darauf rechnen können, daß dieselben in der nächsten Nummer des Briefkastens beantwortet werden können.

O. K. in Sch. Sie können sich die Hälfte des jungen Strauchs aneignen.

A. L. in Sch. Der Nachlaßrichter wird nur im Rahmen der freiwilligen Gerichtsbarkeit thätig; bei Streitigkeiten der Erben muß man den Prozeßrichter anrufen. Auch Ihnen bleibt leider nichts Anderes übrig, als einen Anwalt anzunehmen.

Sp. b. Sie haben, solange Sie leben, den Nießbrauch und brauchen nichts herauszuzahlen. Die Forderung der Verwandten der ersten Frau vermehrt sich nicht durch den nach dem Tode der Frau erfolgten Zuwachs Ihres Vermögens.

O. O. hier. Sie können das Testament anfechten wegen Verletzung Ihres Pflichttheils. Derselbe beträgt die Hälfte des gesetzlichen Erbtheils, also ein achtel. Die Auseinandersetzung Ihres Vaters vor seiner zweiten Ehe wird sehr wahrscheinlich nur wegen Ihres mütterlichen Erbtheils erfolgt sein.

G. A. 100. In neuerer Zeit sind vielfach sogenannte Entfettungskuren zur Anwendung gekommen. Bekannt ist die Kurmethode des Professor Oertel (fälschlich Schweninger Kur genannt) und die Kurmethode von Professor Ebstein. Beide Kuren haben jedoch das gemeinsam, daß sie nur unter der Aufsicht eines erfahrenen Arztes durchgemacht werden können. Schon mancher, der auf eigene Faust zu dokteren versuchte, hat sein Unternehmen mit dem Tode gebüßt. Wir empfehlen Ihnen deshalb, unter allen Umständen einen Arzt zu konsultiren. Auch wegen Ihrer anderen Leiden sind wir nicht im Stande, Ihnen mit einem guten Rath dienen zu können, da auch diese fast stets die Folgen eines inneren Leidens zu sein pflegen. Vielleicht hängen beide Uebel mit der Korpulenz zusammen.

B. C. 124. Nach § 61 des Strafgesetzbuches ist eine Handlung, deren Verfolgung nur auf Antrag eintritt, nicht zu verfolgen, wenn der zum Antrag Berechtigte es unterläßt, den Antrag binnen 3 Monaten zu stellen. Diese Frist beginnt mit dem Tage, bei welchem der zum Antrag Berechtigte von der Handlung oder der Person des Thäters Kenntniß erhalten hat. Demnach ist in dem vorliegenden Falle die Stellung eines Strafantrages noch zulässig.

P. H. 1. Sie können Ihre Zivilklage zu jeder Zeit einklagen, allerdings wird höchstwahrscheinlich das Gericht den Spruch so lange aussetzen, bis das Strafverfahren zur Entscheidung gekommen ist. Zu Frage zwei: Ihre Verurtheilung hat damals noch unter dem alten Gerichtsverfahren stattgefunden. Eine Wiederaufnahme des Verfahrens ist nach solanger Zeit ausgeschlossen. Uebrigens würde Ihnen ein derartiges Gesuch auch nichts helfen, denn eine Disziplinarstrafe hätten Sie unter allen Umständen erhalten.

J. L. 100. Die Marken werden weiblichen Personen, welche eine Ehe eingehen, bis zur Hälfte der geklebten Beträge zurückgezahlt, falls Sie mindestens 200 Wochen Beiträge geleistet haben. Das würde bei Ihnen der Fall sein, vorausgesetzt, daß jede Karte mit 52 Beitragsmarken beklebt ist. Sie wenden sich mit Ihren Gesuch an den Magistrat. Hoffentlich haben Sie die Quittungskarten rechtzeitig umgetauscht, denn eine Quittungskarte verliert ihre Giltigkeit, wenn Sie nicht innerhalb zweier Jahre nach dem auf der Karte verzeichneten Ausstellungstage zum Umtausch eingereicht ist. Die verlorengegangene Karte hätten Sie durch eine neue ersetzen lassen müssen; ob das noch nachträglich geschieht, vermögen wir Ihnen nicht anzugeben, denn das hängt von den Umständen ab.

K. M. Sch. Der Ehemann kann der geschiedenen Frau nur dann die Führung seines Namens untersagen, wenn die Frau allein für schuldig erklärt ist. Die Untersagung erfolgt durch Erklärung gegenüber der zuständigen Behörde, die Erklärung ist in öffentlich beglaubigter Form abzugeben.

Wittwe M. Da der Sohn das 21. Lebensjahr vollendet hatte, war er berechtigt, sich auch ohne Ihre Einwilligung zu verheirathen. Der Sohn ist verpflichtet, Ihnen Unterhalt zu gewähren, und Sie können ihn dieserhalb verklagen. Er muß dann nachweisen, daß er unfähig ist, Sie zu unterhalten. Wenn er verlangt, daß Sie zu ihm ziehen sollen, so müssen Sie nach den gesetzlichen Bestimmungen diesem Verlangen nachkommen.

F. W. Uns ist über die Existenz einer Dienerschule in Berlin nichts Näheres bekannt. Vielleicht ist einer unserer Leser so liebenswürdig und giebt uns darüber Auskunft.

O. W. R. 1101. Wenn Sie in Gütergemeinschaft leben, dann wird Ihnen das nichts helfen, daß Sie das neue Geschäft auf Ihre Frau anmelden, denn in diesem Falle ist auch diese mit Gemeinschuldnerin gewesen, und deshalb werden die Gläubiger sich wahrscheinlich auch an sie halten.

Torfbrikett's. Auf unsere Anfrage haben wir bis jetzt eine Antwort, wie Sie sie wünschen, nicht erhalten können. Sie werden am besten thun, wenn Sie sich wegen einer Torfbrikettirungsmethode an den Patentanwalt für Ost- und Westpreußen, Herrn Ingenieur Goldbeck, Danzig, Gr. Gerbergasse 3, wenden.

Alter Abonnent, Stolp. Wenn der Mann Sie beleidigt, so müssen Sie immer wieder von Neuem klagen. Da die Strafen bei jeder Verurtheilung härter werden, so wird er diesen Sport bald sein lassen. Betritt er die Wohnung der Verwandten, so fordern Sie ihn sofort auf, das Haus zu verlassen, geht er nicht, dann zeigen Sie ihn erbarmungslos wegen Hausfriedensbruchs an. Da auch hier die Strafen nach jeder Verurtheilung härter werden, so wird er die unerwünschten Besuche wohl bald sein lassen. Leider ist sonst weiter nichts zu machen, denn das Gericht kann dem Manne das Wegbleiben schon deshalb nicht noch besonders untersagen, weil das widerrechtliche Eindringen in eine fremde Wohnung so wie so schon strafbar ist.

Frau Sch. Nach Ihrer Schilderung liegt hier der Fall so, daß Ihnen die Fortsetzung der Ehe nicht zugemuthet werden kann. Das ist allerdings ein Grund, über welchen das Gericht nach freiem Ermessen unter Berücksichtigung der Umstände Ihres Falles entscheidet. Wenn Sie die Verhältnisse richtig geschildert haben und durch Zeugen erhärten können, so ist wohl anzunehmen, daß der Richter auf die Scheidung der Ehe erkennen wird.

F. G. 100. Die Staatsbehörde kapitalisirt ihre Pensionen nicht. Sie haben demnach keine Aussicht, eine Abfindungssumme

Unterhaltungsbeilage der „Danziger Neueste Nachrichten".

Apollo ist ein Gott der Musen und der Aerzte zugleich.

Rob. Schumann.

Eigene Wege.

Roman von Otto Elster.

32) (Nachdruck verboten.)

(Fortsetzung.)

Einer von den Gepäckträgern trat zu Marga heran.

„Soll ich dem Fräulein das Gepäck nach der Stadt besorgen?"

Unschlüssig blickte sich Marga um.

Hinter dem Städtchen thürmten sich die tief verschneiten Berge des Harzes auf; tief versteckt in jenem entfernten Thale lag ihr Reiseziel, es war in kurzer Zeit zu erreichen, da eine gut gebahnte Straße dorthin führte. Sollte Marga nun hier noch einen Tag warten, um ihren Zufluchtsort zu erreichen?

Die Sonne versank in einem purpurnen Wolkenmeer hinter den Bergen, deren Gipfel in röthlichgoldenem Lichte erstrahlten. Ein windstiller, herrlicher Wintertag lag über dem majestätisch daliegenden Gebirge; ehe die Nacht vollständig hereingebrochen war, würde Marga die Villa „Waldblick" sicher noch erreicht haben. Rasch entschlossen richtete sie sich deshalb empor.

„Ich habe kein Gepäck weiter als diese Handtasche," sagte sie zu dem Gepäckträger, „die ich selbst tragen werde."

Dann wandte sie sich ab und verließ den Bahnhof, die ihr bekannte Straße nach Ilsenburg einschlagend. Schon während der Fahrt hatte die Unthätigkeit schwer auf ihr gelastet, ihre Nerven erregend und ihre Seele mit trüben Bildern erfüllend. Sollte sie noch bis morgen diese Unthätigkeit ertragen? Sollte sie noch Stunden lang, eine ganze lange Nacht hindurch sich mit diesen trüben und beängstigenden Bildern abplagen? Nein, sie sehnte sich förmlich nach anstrengender Thätigkeit, und tief die frische, winterliche Waldluft einathmend, ging sie raschen und elastischen Schrittes die Straße entlang.

Niemand begegnete ihr. Eine erhabene, weihevolle Stille herrschte rings in der ruhenden Natur. Nur ein großer Rabe erhob sich vor der nahenden Wanderin, setzte sich auf die höchste Spitze eines Baumes, glotzte Marga mit großen, gespenstischen Augen an und stieß sein mißtönendes „Krah—krah" — aus.

„Du bist mir auch so einer," sagte Marga lächelnd, „der mein Thun nicht versteht und in ein erstauntes Krah—krah darüber ausbricht. Möchtest auch lieber mit den Sperlingen in den Straßen der Stadt Dich herumtreiben als hier draußen im freien Walde. Wenn nur die bösen Straßenjungen nicht wären, welche mit Steinen nach Dir werfen. Siehst Du, um diesen Steinen auszuweichen und all dem Schmutz der Straße flüchte ich mich in den freien, reinen, weißen Wald . . ."

Der Rabe schlug mit den Flügeln, verdrehte die Augen im Kopfe auf wunderliche Weise und krächzte wiederum sein eintöniges Krah—krah. Als Marga ihm mit der Hand winkte, flog er aufgeschreckt eiligst davon.

Nach einer Weile kam Marga an einen Fußweg, der einen großen Bogen, welchen die Landstraße beschrieb, abschnitt. Einen Augenblick besann sich Marga, dann schritt sie entschlossen in den Fußweg hinein, den sie im Sommer so oft gegangen war. Sie konnte sich nicht irren, der Weg war deutlich zu sehen und der volle Mond ergoß sein magisches Silberlicht über den Wald, der in märchenhafter Pracht und Schönheit unter den sanften Strahlen des Mondes erschimmerte.

Noch nie hatte Marga die Schönheit des winterlichen Waldes so tief empfunden als in dieser Stunde der einsamen Wanderung. Kein Laut — kein Windhauch — keine Vogelstimme — nur das leise Knirschen ihrer Schritte auf dem hartgefrorenen Schnee unterbrach die heilige Stille. Und keine andere Farbe als dieses blendende, schimmernde Weiß des Schnees, als die bläulichen Schatten, welche das Mondlicht hervorbrachte, als das dunkle Schwarzgrün der Tannen, das hier und da unter der Schneedecke hervorlugte.

Und immer tiefer führte der enger und enger werdende Weg in den verschneiten Wald hinein. Die Büsche schlugen fast um Marga zusammen, und ein Sprühregen feiner Eiskrystalle rieselte auf sie nieder.

Es war fast ganz dunkel im Walde geworden. Eine Wolkenwand hatte sich vor den Mond geschoben, ein leiser, kalter Windhauch raschelte in dem Gebüsch und bewegte leicht die Kronen der Bäume, daß ein dichter Schauer von weißen, großen Schneeflocken niedersank.

Marga blieb stehen, um sich zu orientiren. Nach ihrer Berechnung hätte sie schon die breite Landstraße wieder erreicht haben müssen, welche sie dann binnen einer Viertelstunde nach Ilsenburg brachte.

Aber jetzt befand sie sich noch im dichtesten Walde. Der Weg kam ihr so fremd vor. Vergebens spähte sie nach der Steinbank mit dem alten, verwitterten Kreuz aus, die das Ende des Fußsteiges anzeigte.

Es war ja unmöglich, sie konnte sich nicht verirrt haben.

Rasch schritt sie weiter. Der Weg stieg jetzt steil bergan, und doch hätte er sich senken müssen, wenn er die Landstraße erreichen wollte. Immer dunkler wurde es im Walde, Marga vermochte nicht zwei Schritt weit zu sehen; eine namenlose Angst befiel sie.

Was sollte sie nun beginnen, wenn sie die Landstraße nicht erreichte?

Sie würde am Wege liegen bleiben — einschlafen — sterben. — Hastig eilte sie weiter. Ihr Athem flog — von der Stirne rann ihr der Schweiß — ihre Kniee zitterten — ihre Gedanken verwirrten sich. Oft stolperte ihr Fuß über eine Wurzel; dann versank er wieder in tiefem, weichen Schnee. Die Zweige schlugen Marga ins Gesicht und überschütteten sie mit Schnee. Es begann stark zu schneien und der immer stärker werdende Wind sauste und heulte in den Kronen der hohen ächzenden Tannen.

Weiter hastete sie mit Aufbietung all ihrer Kraft, mit Anspannung all ihrer Energie. Sie wußte, wenn sie hier im Walde liegen blieb, war sie verloren. Erst wenn der Schnee im Frühling zerging, würde man ihre Leiche finden, wenn die Füchse sie nicht . . .

Sie schauerte entsetzt zusammen. Nein, sie wollte nicht sterben — wollte nicht elend zu Grunde gehen! Einmal mußte doch der Wald ein Ende nehmen. Endlich mußte sie doch den gebahnten Weg erreichen. Einerlei, wohin er führte — und sei es auch zu dem ärmlichsten Gebirgsdorfe. Nur weiter — immer weiter! — Wurde dort der Wald nicht lichter? Schimmerte dort nicht der hellere Himmel durch die Stämme?

Dorthin — dorthin! Aber die Füße trugen sie nicht mehr. Die Kniee schienen kraftlos geworden zu sein, die Brust wollte nicht mehr arbeiten — erschöpft sank sie nieder — raffte sich wieder auf, stürzte einige Schritte vorwärts — da öffnete sich der Wald — drüben auf der Anhöhe schimmerte ein Licht . . . noch eine verzweifelte Anstrengung — dann sank Marga am Rande einer gut gebahnten Straße nieder.

Die Sinne schwanden ihr — regungslos lag sie da und in immer dichtere Flocken, weich und leise wie ein Bahrtuch, rieselte der Schnee nieder, der die Besinnungslose mehr und mehr einhüllte.

Da klangen die Glöckchen eines Schlittens durch die stille Winternacht. Pferdeschnauben — Laternenschein. Ein Hund sprang vorauf — plötzlich blieb er stehen — er hatte die Ohnmächtige entdeckt und bellte laut.

Der Schlitten hielt. Männerstimmen wurden laut. Mehrere Gestalten beugten sich über Marga,

zu erhalten. Das Gesetz bestimmt zwar, daß bei dem Fehlen einer Abmachung das Pachtgeld postnumerando zu zahlen ist, aber diese Bestimmung kann jederzeit durch Vertrag aufgehoben werden. Es kommt demnach ganz auf Ihren Miethsvertrag an.

Frau F. J. Nach dem Gesetz ist der Sohn allerdings unterhaltungspflichtig. Jedoch erlischt die Unterhaltungspflicht für Denjenigen, der bei Berücksichtigung seiner sonstigen Verpflichtungen außer Stande ist, ohne Gefährdung seines standesgemäßen Unterhalts den Unterhalt zu gewähren. Nach Ihrer Schilderung trifft dieses bei Ihnen zu und es scheint uns vollständig genügend, wenn Sie der unterhaltungspflichtigen Frau eine unentgeltliche Wohnung geben.

Fahrgeschwindigkeit der Eisenbahnzüge. Ein Leser unserer Zeitung theilt uns gütigst mit, daß nach einer Nachricht in der Zeitung des Vereins deutscher Eisenbahnen die schnellsten Züge zwischen Wittenberge—Hamburg mit 85,29 km und Berlin—Wittenberge mit 83,60 km in der Stunde verkehren. Von den Hauptbahnen Deutschlands haben die Oldenburgischen Eisenbahnen die geringste Geschwindigkeit, so legt der Zug Delmenhorst—Bremen nur 45,67 km in der Stunde zurück.

W. S. Der Einzustellende muß mindestens 17 Jahre alt sein, darf aber das 20. Jahr noch nicht vollendet haben. Derselbe muß mindestens 157 cm groß und vollkommen gesund sein. Der Brustumfang muß bei einem Alter von 17—18 Jahren 74—80 cm, von 18—19 Jahren 76—82 cm nach zurückgelegtem 19. Lebensjahre 78—84 cm betragen. Der Einzustellende muß leserlich und im Allgemeinen richtig schreiben, Gedrucktes (in deutscher und lateinischer Druckschrift) ohne Anstoß lesen und die 4 Spezies rechnen können. Der Einzustellende muß sich verpflichten, nach erfolgter Ueberweisung aus der Unteroffizierschule an einen Truppentheil noch 4 Jahre aktiv im Heere zu dienen. Die Anmeldung erfolgt persönlich bei dem Bezirkskommando in Danzig oder bei dem Kommandeur der Unteroffizierschule in Potsdam unter Vorlegung eines Geburtszeugnisses, des Konfirmationsscheins, eines Unbescholtenheits-Zeugnisses der Polizeibehörde, etwa vorhandener Schulzeugnisse, der Verpflichtung für jedes Jahr des Aufenthaltes in der Unteroffizier-Vorschule zwei Jahre über die gesetzliche Dienstpflicht hinaus in der Armee zu dienen oder die auf ihn gewendeten Kosten, 465 Mk. für jedes auf der Vorschule zugebrachte Jahr, zu erstatten. Diese Verpflichtung hat der Vater oder Vormund zu genehmigen.

Joh. D. Maschinenbauer. Sie müssen zuerst die Prüfung als Lokomotivheizer abgelegt haben, bevor Sie Lokomotivführer werden können. Die Anwärter zum Lokomotivheizer sollen im Schlosserhandwerk, als Schmied oder als Kupferschmied ausgebildet und ein Jahr lang in einer Eisenbahnlokomotivwerkstätte ausgebildet sein. Hierauf werden Sie im Lokomotivheizerdienste beschäftigt und können dann die Prüfung als Lokomotivheizer zurücklegen. Wer nach zurückgelegter Prüfung als Heizer 15 Monate hindurch bei Personen- und Güterzügen sowie im Rangirdienst beschäftigt gewesen ist, kann sich zur Prüfung als Lokomotivführer melden. Die Bewerbung ist an diejenige Maschinen-Inspektion zu richten, in deren unmittelbarem Dienstbereich der Bewerber angenommen zu werden wünscht.

S. 100. Wenn ein Mann ein Mädchen heirathet, während es Dienstbote war, so steht ihm nur das eine Mittel, den bestehenden Dienstvertrag zu lösen, zu, daß er auf Herstellung der ehelichen Lebensgemeinschaft klagt. Da diesem Klageantrag stattgegeben werden muß, so wird wohl keine verständige Dienstherrschaft in diesem Falle die Lösung des Dienstverhältnisses verweigern. Uebrigens steht in dem Falle, daß das Mädchen durch die Heirath eine voraussichtlich vortheilhafte Gelegenheit zum eigenen Haushalt erhielt, ihr frei, bevor sie heirathen, unter Einhaltung der gesetzlichen oder vereinbarten Kündigungsfrist das Dienstverhältniß zu lösen.

Lokales.

* **Personalveränderungen bei der Justizverwaltung.** Die nachbenannten, in den einstweiligen Ruhestand versetzten richterlichen Beamten treten kraft Gesetzes unter Bewilligung der gesetzlichen Pension gänzlich in den Ruhestand: der Landgerichtsdirektor, Geheimer Justizrath Vollmar und der Landgerichtdirektor Arndt in Danzig, der Amtsgerichtsrath Geheimer Justizrath Saage, der Amtsgerichtsrath Hake, die Landgerichtsräthe Kanter, Voß, Mitzlaff und Goeritz daselbst, sowie die Landgerichtsräthe Schultz in Thorn und Friemel in Konitz. Der Rechtsanwalt Haack in Schlochau ist auf seinen Antrag in der Liste der bei dem Amtsgericht daselbst zugelassenen Rechtsanwälte gelöscht worden. Der diätarische Gerichtsschreibergehilfe Wladislaus Radolski bei dem Amtsgericht in Culm ist zum etatsmäßigen Gerichtsschreibergehilfen und Dolmetscher bei dem Amtsgericht in Zempelburg ernannt worden.

§ **Lehrerstellen.** Die utraquistische Schule zu Straschin, welche viele Jahre hindurch von 100—120 Schülern besucht wurde, wird in nächster Zeit zweiklassig. Zum 15. Oktober cr. wird der katholische Lehrer Herr Sawatzki als zweiter Lehrer daselbst angestellt, der gleichzeitig den konfessionellen Unterricht in der seit dem Jahre 1876 in einem Miethslokale eingerichteten Gutsschule zu Rottmannsdorf ertheilen wird. Mit dem Bau der zweiklassigen Schule zu Straschin wird, wie verlautet, im nächsten Jahre begonnen. — Der katholische Lehrer Herr G. Schlüter ist von Glettkau nach Gr. Katz, im Kreise Neustadt Wpr. zum 1. Septbr. cr. versetzt.

* **Aus dem Verwaltungsbericht der Feuerwehr und Straßenreinigung der Stadt Danzig** in den Jahren 1900/01 entnehmen wir weiter Folgendes: Zu Hilfeleistungen wurde die Feuerwehr 214 Mal gegen 260 im Vorjahre in Anspruch genommen. Davon waren 15 Mal durch Großfeuer, 18 Mal durch Mittelfeuer, 108 durch Kleinfeuer, 26 durch Schornsteinbrände, 47 durch blinden Lärm verursacht. Die zum Löschen der Feuerwehr gebrauchten Druckschlauchleitungen umfaßten in den Jahren 1900/01 8920 m, im Jahre 1901/02 10370 m Wasser wurde zum Löschen gebraucht 5218 bez. 8179 cbm.

An besonders bemerkenswerthen Feuern waren zu löschen:

Am 1. Mai 1900 Fischer'sche Brauerei in Neufahrwasser.
30. Mai 1900 im Speisesaale des Danziger Rathskellers.
25. Oktober Feuer in einem Spirituslagerkeller Hundegasse 105.
8. December Langgasse 66 Kellerbrand, wobei ein Ladenmädchen von einem Oberfeuermann unter eigener Lebensgefahr durch ein kleines Kellerfenster herausgeholt und ein Dienstmädchen und drei kleine Kinder mittels Magirus-Leiter vom dritten Stock herabgeschafft werden mußten.
22. Januar 1901, Dachstuhlbrand der Königlichen Eisenbahndirektion, ein Feuer, das leider den Tod zweier Feuerwehrleute, Liewers und Müller, herbeiführte.
2. August 1901, Königliche Artilleriewerkstatt, wobei 14 Strahlröhren im Feuer waren.
18. November 1901, der gewaltige Brand der Zuckerraffinerie in Neufahrwasser.
6. December 1901, Fachwerkgebäude auf der Schichauwerft.
24. December, ein nicht sehr bedeutendes, aber gefährliches Feuer in der Lutherkirche zu Langfuhr.

Die Höchstzahl der Alarmirungen an einem Tage betrug 4.

Ursache zu den Bränden war:

	1900/01.	1901/02.
Brandstiftungen	9	6
Fehlerhafte Bauanlagen	5	9
Fehlerhafte Heizanlagen	22	13
Unvorsichtigkeit mit Feuer und Licht	27	30
Unvorsichtigkeit b. Spielen v. Kindern	13	2
Explosionen	12	1
Selbstentzündungen	3	2
Nicht ermittelt u. s. w.	48	30

Schornsteinbrände kamen vor in jedem der beiden Jahre je 26.

Für die erste Meldung eines Schadenfeuers oder Schornsteinbrandes werden 1,50 Mk. bezahlt, falls der Melder nicht in dem vom Feuer bedrohten Hause wohnt. Es wurden im Jahre 1900/01 für 32 Feuermeldungen 48 Mk., 1901/02 für 20 Feuermeldungen 30 Mk. gezahlt.

In sehr zahlreichen Fällen wurde die Hilfeleistung der Feuerwehr aus anderen Veranlassungen in Anspruch genommen. So z. B. bei Rohrbrüchen der Wasserleitung, Auspumpen von Kellern, Lenzpumpen von sinkenden Schiffen, wenn Pferde in Gruben gefallen waren, beim Beseitigen zusammengebrochener Fahrzeuge oder von herabzufallen drohenden Mauertheilen von Gebäuden, bei Bergung von Leichen.

Eine Anzahl Feuerwehrleute konnten auch in den Berichtsjahren auf eine 25jährige Dienstzeit zurückblicken. Sie erhielten sämmtlich eine Ehrengabe des Magistrats im Betrage von je 30 Mk.

Die Hauptfeuerwache wurde wiederholt durch Vertreter fremder Behörden, Angehörige von Berufs- oder freiwilligen Feuerwehren und Privatpersonen besichtigt. Der Lebensstellung nach waren die Feuerwehrleute zumeist, nämlich 39 vorher Arbeiter, 10 Zimmerleute, 7 Kutscher, je 6 Sattler, Schuhmacher und Seeleute, 4 Bäcker u. s. w.

Ausgedehnt war auch die Thätigkeit der Feuerwehr im Samariterwesen. Wie alljährlich, sind auch in den Berichtsjahren durch den Korpsarzt Samariterkurse abgehalten worden, sodaß mit wenigen Ausnahmen alle Leute als Samariter ausgebildet sind.

Ueber die Benutzung des städtischen Krankenwagens, der auf der Hauptfeuerwache untergebracht ist und von einem Oberfeuermann, zwei Feuermännern und einem Fahrer bedient wird, ist von dem Magistrat folgende Bestimmung getroffen:

Bei Unglücksfällen rückt der Wagen auf jedermanns Verlangen aus. Bei Erkrankungen muß jedoch ein ärztliches Attest beigebracht werden, worin bescheinigt ist, daß der Kranke an keiner ansteckenden Krankheit leidet. Innerhalb der Stadtthore werden für jeden Transport 3 Mk. berechnet, wobei es nicht auf die Anzahl der Personen ankommt. Eine Fahrt nach den zur Stadt gehörigen Vororten kostet 6 Mk., nach den nicht zur Stadt gehörigen Ortschaften darf nur mit Genehmigung des Magistrats gefahren werden, wobei Letzterer dann auch die Kosten festsetzt.

Der Krankenwagen wurde 1900/01 546 Mal, 1901/02 560 Mal in Anspruch genommen. Unfälle waren 205 bezw. 223 Mal, Schlägereien 37 bezw. 22 Mal, Erkrankungen 286 bezw. 291 Mal die Ursache.

In der Organisation der Straßenreinigung sind wesentliche Aenderungen nicht eingetreten. Der Pferdebestand wurde am 1. April 1900 von 50 auf 52 erhöht. Die etatsmäßige Stärke des Betriebspersonals umfaßt 81 Personen, nämlich einen Schirrmeister, drei Aufseher, einen Hilfsschreiber und 76 Straßenreiniger. Das Institut der Straßenreinigung besitzt außer den nöthigen Arbeitsgeräthen unter anderen folgende Betriebsfahrzeuge: 6 staubfreie Gemüllabfuhrwagen, 8 zweirädrige Gemüllkarren, 14 Arbeitswagen, 2 eiserne Schlammwagen, 11 Sprengwagen, 3 Kehrmaschinen, 1 Schneepflug 2c. Dem Institut liegt die Abfuhr des Straßenkehrichts und Hausgemülls, sowie die Reinigung einiger kommunaler Straßen und der Promenade ob. Es wurden insgesammt geleistet 1900/01 50 763, 1901/02 52 005 Fuhren.

* **Einschränkung der Spiritusproduktion.** Das Komitee für die Einschränkung der Spiritusproduktion hat in seiner letzten Sitzung festgestellt, daß die geforderte Mindestbetheiligung durch vorbehaltlosen Beitritt von 90 Prozent des landwirthschaftlichen Kartoffelkontingents erreicht ist, daß weitere 5½ Prozent des Kontingents in ihrer Erzeugung fest gebunden sind, und hat einstimmig beschlossen, die Verpflichtung zur Produktionseinschränkung vom 1. Oktober 1902 in Kraft zu setzen. Auf Grund dieses Beschlusses ist der Abschlagspreis für die Mitglieder des Verwerthungsverbandes mit Geltung vom 1. Oktober 1902 an auf 36 Mk. erhöht worden.

Aus dem Gerichtssaal.

Schöffengericht vom 23. September.

Verfehlter Einspruch.

Wie bedenklich es unter Umständen sein kann, gegen eine polizeiliche Strafverfügung auf gerichtliche Entscheidung anzutragen, dafür lieferte die heutige Verhandlung u. A. zwei Beispiele. Der Klempnergeselle Albert Zander von hier hatte gegen eine polizeiliche Strafverfügung, durch welche er mit 3 Mk. ev. 1 Tag Haft bestraft war, auf gerichtliche Entscheidung angetragen. Durch die Beweisaufnahme wurde festgestellt, daß er am 20. Juli d. Js., Nachts 1 Uhr, in Gemeinschaft mit dem Schlosser Otto Ewert, das Publikum auf dem Langenmarkt belästigt und angerempelt und später auch einen Schutzmann belästigt hatte. Da durch derartige Personen die Sicherheit auf den öffentlichen Straßen gefährdet wird, erkannte das Gericht anstatt auf Geldstrafe auf **14 Tage Haft.** — Aehnlich erging es dem Arbeiter Paul Lange von hier, welcher wegen groben Unfugs durch polizeiliche Strafverfügung mit 6 Mk. ev. 2 Tagen Haft bestraft war und hiergegen auf gerichtliche Entscheidung angetragen hatte. Die Zeugenaussagen ergaben, daß er am 26. Juli d. Js., Abends 9¼ Uhr, auf der Promenade am Schützenhause den vorübergehenden Personen seinen Fuß vorstellte, um dieselben zu Fall zu bringen. Auch in diesem Falle glaubte das Gericht im Interesse der öffentlichen Sicherheit von einer Geldstrafe absehen zu müssen und erkannte auf **4 Wochen Haft.**

Schöffengericht vom 25. September.

Ein gefährlicher Bettler.

Der vielfach vorbestrafte Heizer Albert Maibaum kam am 23. Juni d. Js. in das Kellerlokal einer Handelsfrau und verlangte eine kleine Gabe. Da die Frau allein zu Hause war und sich vor dem Angeklagten, der leicht angetrunken war, fürchtete, gab sie ihm eine Flasche Bier. Als er diese ausgetrunken hatte, verlangte er 10 Pfg. Da ihm diese verweigert wurden, beleidigte er die gutmüthige Frau mit Schimpfworten, bedrohte sie auch und verließ trotz wiederholter Aufforderung deren Lokal nicht. Erst durch das zufällige Hinzukommen einer dritten Person sah sich der Angeklagte zum Hinausgehen veranlaßt. Er erhielt **4 Wochen Haft und 1 Monat Gefängniß.**

Beamtenbeleidigung.

Der Arbeiter Paul Szerszinski aus Stolzenberg, ein vielfach vorbestrafter Mensch, beleidigte in Langfuhr zwei Schutzleute, die ihn festnehmen sollten, in der gröblichsten Weise. Das Gericht war der Ansicht, daß die Beamten gegen solche Personen energisch geschützt werden müssen und verurtheilte den Angeklagten zu **4 Monaten Gefängniß** und ließ denselben auch sofort verhaften.

Eine exemplarische Strafe

erhielt die aus der Untersuchungshaft vorgeführte 34 Jahre alte ledige Olga Malzahn aus Ohra, eine gemeingefährliche Gaunerin ersten Ranges, welche bereits wegen Diebstahls, Betruges und Raubes, darunter mit 5 Jahren Zuchthaus, vorbestraft ist. Sie hat am 15. und 16. Juli in Ohra zwei Kindern einen Korb, sowie 50 Pf. baar, eine lederne Tasche mit Fleischwaaren, sowie 1 Portemonnaie mit 1 Mk. 30 Pf. gestohlen. Die Angeklagte ist geständig, will aber aus Noth gehandelt haben. Den arglosen Kindern im Alter von 7 und 11 Jahren hat sie die Sachen in der bekannten Manier weggenommen, indem sie die Kinder unter Versprechungen in ein Haus schickte, um dort irgend etwas zu besorgen und sich bereit erklärte, ihnen die Sachen bis zur Rückkehr zu halten. Natürlich hatten die Kinder dann das Nachsehen. Der Amtsanwalt beantragte mit Rücksicht auf die Gemeingefährlichkeit der Angeklagten und unter Berücksichtigung ihrer Vorstrafen **2 Jahre Gefängniß** und sofortige Verhaftung. Das Urtheil lautete dem Antrage entsprechend.

Rohe Burschen.

Die Arbeiter Theodor Ziemanowski aus Sobbowitz und Oskar Krüger aus Straschin haben einem Ziegelarbeiter erst seine Handharmonika zerschlagen und ihn dann selbst in der rohesten Weise mißhandelt. So hat Ziemanowski den Arbeiter, nachdem dieser von Krüger zur Erde gestoßen war, mit dem Stiefelabsatz ins Gesicht getreten, so daß er blutüberströmt war. Ziemanowski erhielt **6 Monate Gefängniß** und wurde sofort verhaftet, Krüger kam mit **1 Woche Gefängniß** davon.

Schwere Mißhandlungen

werden den Arbeitern Rudolf Reiß und Friedrich Bähr aus Rambeltsch zur Last gelegt. Sie überfielen am 19. Mai einen ruhig seines Weges gehenden russischen Arbeiter ohne die geringste Veranlassung, warfen ihn zu Boden und mißhandelten ihn in rohester Weise mit zugeklappten Taschenmessern und Stiefelabsätzen. Als es dem Ueberfallenen gelang, sich von den Unholden zu befreien, flüchtete er in ein Kornfeld, wurde von ihnen von Neuem zu Boden geworfen und derart mißhandelt, daß einer der Zeugen aussagte, er sei der Ueberzeugung, sie würden ihn todtgeschlagen haben, wenn er dem Russen nicht zur Hilfe gekommen wäre. Obwohl beide Angeklagte noch unbestraft und im Großen und Ganzen geständig sind, hielt das Gericht eine empfindliche Strafe für angemessen und verurtheilte Reiß zu **6 Monaten,** Bähr zu **4 Monaten Gefängniß** und beschloß sofortige Verhaftung Beider.

Ein Tag Haft ist ihm zu wenig.

Ein rabiater Angeklagter erschien am Freitag vor dem Schöffengericht in Königsberg in der Person des Arbeiters Gottfried Reinhold aus Lauth. Schon vor seiner Vernehmung skandalirte Reinhold, der total betrunken war, in dem Gerichtskorridor. Als ihn der Gerichtsdiener zur Ruhe verwies mit dem Bemerken, daß ihn andernfalls der Herr Rath wegen Ungebühr vor Gericht auf drei Tage in Haft nehmen würde, forderte Reinhold den Boten auf, seine Inhaftirung beim Vorsitzenden zu erwirken. Als er die Anklagebank betreten hatte, war es unmöglich, seine Personalien festzustellen. Der Angeklagte achtete auf die Fragen des Vorsitzenden absolut nicht, sondern schrie allerhand sinnlose Redensarten in den Gerichtssaal hinein. Dessenungeachtet gab sich der Vorsitzende die größte Mühe, mit dem Manne zu verhandeln. Als ihm bedeutet wurde, daß er sofort auf drei Tage inhaftirt werden würde, wenn er sich nicht ruhig verhalte, erwiderte der Angeklagte: „Na, denn lewer för ömmer. Denn dat Lewe bute es gor nuscht mehr werth." Schließlich wurde gegen ihn auf eine sofort zu vollstreckende Haftstrafe von einem Tage erkannt. Ueber diese geringe Strafe wurde der Angeklagte aufgebracht. „Toersicht rede Se ömmer von dre Doage," rief er aus, „un nu gewe Se mi man bloß eene Dag, und doabi bliwe Se noch eene ganze Stunde bönne" (nämlich im Berathungszimmer). Darauf wurde der Angeklagte nach dem Gefängniß abgeführt. Doch ruhte der Mann nicht früher, bis er die gewünschten drei Tage weg hatte. Denn nach einer Weile ließ er sich wieder dem Gerichtshof vorführen, wo er in der vorigen Weise so lange skandalirte, bis ihm eine Haftstrafe von drei Tagen zudiktirt wurde.

Aus der Geschäftswelt.

Hygienisches! Jüngst hat der Hallenser Kliniker Professor von Mering neue Gesichtspunkte zur rationellen Säuglingsernährung aufgestellt. Dieselben sind in wissenschaftlichen Versuchen an Kindern geprüft worden und bilden die Grundlage für die Zusammensetzung der neuen Kindernahrung „Odda." Diese Nahrung ist für gesunde Kinder eine werthvolle Ergänzung der Kuhmilch, die sie zudem weit bekömmlicher macht. Bei Kindern, die an Verdauungsstörungen leiden, hat sich Odda als Ersatz der Kuhmilch vielfach bewährt (380

Unser heutiges Blatt bringt ein Inserat der Thorner Honigkuchenfabrik Albert Land, auf das hiermit hingewiesen wird. Die Fabrik, die schon in vollem Betriebe ist, hat Herr Albert Land auf seinen Grundstücken Baderstraße 6 und Brückenstraße 3 nach den neuesten Konstruktionen eingerichtet, elektrischer Betrieb ist eingeführt, der Werkführer und ein erstes am Platze eingeschultes Personal sind engagiert, sodaß Gewähr genug für allerfeinstes Fabrikat vorhanden. (378

Der Fabrikant Hch. Ernst Peucker in Dresden-A 16 hat ein Gummilineal mit Stahleinlagen erfunden, welches von so außerordentlich praktischem Nutzen ist, daß dasselbe nicht allein in Deutschland unter Nr. 175 711, sondern auch bereits in England, Frankreich und Belgien patentirt wurde. Dieses Gummilineal liegt auf der zu benützenden Stelle unverrückbar fest auf und kann man ebenso Linien in gerader wie in kreis- und wellenförmiger Richtung ziehen. Dabei ist der Preis ein so mäßiger, daß dieses Lineal sehr rasch sich allseitiger Beliebtheit erfreuen wird. (381

Die Gewinnziehung der 9. Wohlfahrts-Lotterie findet, wie alle bisherigen ohne Verschub, schon am 4., 6., 7., 8. und 9. Oktober im Ziehungssaale der Königl. General-Lotterie-Direktion zu Berlin öffentlich statt und schon wenige Tage später können die glücklichen Gewinner die Kapitaltreffer von 100 000 Mk., 50 000 Mk., 25 000 Mk., 15 000 Mk. wie auch alle anderen Gewinne bei der Deutschen Bank oder dem untenstehenden Bankhause, baar ohne Abzug erheben. Die Wohlfahrtsloose à 3,30 Mk. sind durch das Bankgeschäft Ad. Müller und Co. in Darmstadt, Neckarstraße 11, und in Hamburg, große Johannisstraße 21, zu beziehen. (377

---

die zum dämmernden Bewußtsein erwachte. Starke Arme umschlangen sie, hoben sie empor und trugen sie zum Schlitten. Es war ihr, als berühre ein heißer Mund ihre Stirn — dann sank sie in die Nacht der Bewußtlosigkeit zurück.

22. Kapitel.

Der „schöne Arthur" war wüthend und ließ seinen Aerger an seiner armen Frau aus, welcher er vorwarf, Marga bei dem unüberlegten Schritt ihrer Flucht aus dem prinzlichen Hause unterstützt zu haben.

„Du wirst die Schuld tragen," sprach er in einem Ton, dem man die Absicht zu verletzen anhörte, „wenn alles zusammenbricht und wir uns in irgend ein hinterpommersches oder polnisches Rattennest vergraben können, um dem Spott der Gesellschaft aus dem Wege zu gehen. Hat man je so etwas erlebt!? Das dumme Ding verläßt Knall und Fall eine ehrenvolle, glänzende Stellung, weil ihr der Prinz einige Schmeicheleien gesagt hat. Das ist denn doch die Empfindlichkeit auf die Spitze getrieben und der Prinz und die Prinzessin müssen sich in der That beleidigt fühlen. Ich sehe schon in Gedanken des Prinzen malitiöses Lächeln, ich höre ihn schon in seinem hochmüthigsten Ton sagen: Mein lieber Oberst. Ihre Tochter ist eine dumme Pute und Sie werden begreifen, daß nach diesem Skandal unsere Freundschaft ein Ende haben muß . . . na, und dann solch eine hochmüthige Handbewegung und ich bin entlassen. Teufel nicht noch einmal — und das alles um die alberne Empfindlichkeit dieses dummen Dinges! Wozu sind denn die Hofdamen da, wenn sie sich nicht mal einige fade Schmeicheleien gefallen lassen wollen?"

(Fortsetzung folgt.)

Kleine Chronik.

Londoner Straßenstrolche. Die Londoner Hooligans, jene Strolche, die aus reinem Sporte friedliche Straßengänger überfallen und mißhandeln und besonders in heftiger Fehde mit den Polizisten liegen, scheinen sich letzthin einer neuen Waffe zu bedienen. Es ist dies ein Gurt, in den die Metallknöpfe englischer Soldaten eingenäht sind, und der natürlich, wenn er mit entsprechender Wucht geführt wird, leicht lebensgefährlich wirken kann. Am Montag dieser Woche standen vor dem Lambeth- (einem südöstlichen Vororte Londons) Polizeigerichte wieder vier halbwüchsige Burschen im Alter von 17 bis 19 Jahren unter der Anklage, Straßengänger durch schmutzige Redensarten und direkte Anrempeleien belästigt zu haben. Es war leider nur gelungen, ihrer Wenige dingfest zu machen, denn die Rotte bezifferte sich auf mehr als 30 Burschen, die im Laufe der förmlichen Schlacht mit den Polizisten durch mehr denn 700 vermehrt worden waren. Die Polizisten haben da, wie ersichtlich, keine leichte Aufgabe, und es ist nichts Seltenes, daß Viele mißhandelt, ja derart mißhandelt werden, daß sie ihren Verletzungen erliegen. Um so unverständlicher ist die Milde der Polizeirichter; denn mit einer Gefängnißhaft von 14 Tagen bis zu 2 Monaten, wie sie über die obigen vier Raufbolde als „abschreckendes Beispiel" verhängt wurde, ist wenig oder nichts gethan, um der Rohheit der Londoner Straßenjugend, die nachgerade sich über die Macht der Polizei auszuwachsen scheint, Einhalt zu thun.

Stierkämpfe in Biarritz und Bayonne. Trotz der energischen Proteste und Maßnahmen gegen die Akklimatisirung des spanischen Nationalsports in Frankreich scheinen die aufregenden Corridas sich dennoch an einzelnen Punkten, besonders im Süden und in den Badeorten, welche die vornehmste Welt patronisirt, als etwas ganz regelrechtes und selbstverständliches einbürgern zu wollen. So haben Biarritz und Bayonne jetzt wieder ihre Stierkämpfe gehabt und ein glänzendes Schauspiel ist es gewesen, an dem die höchste, internationale Aristokratie zuschauend Theil nahm und bei dem berühmte Toreros als Matadore auftraten. Ueberhaupt war in dieser Woche der „Fiestas" ganz Biarritz und Bayonne spanisch zugeschnitten. Alle Fuhrwerke waren im brennendsten Gelb-Roth dekorirt, valenzianische Fächer mit flammenden Darstellungen aus der Arena schwirrten überall in den Händen der Damen, graziöse Mantillas flossen von ihren Coiffuren hernieder. Selbst die Musiker der italienischen Orchester in den Cafés hatten sich in spanische Kostüme gekleidet und spielten spanische Weisen. Zugleich mit der Stierkampfleidenschaft feierte der Automobilsport seine Triumphe. Unausgesetzt ertönte das „Töff-Töff" in den Straßen und erhöhte den allgemeinen Aufruhr. Automobil auf Automobil raste die Chaussee entlang zur Arena hin. Da kamen der spanische Herzog von Arion, der Fürst Bariatinsky, Prinz Alexander von Leuchtenberg, Fürst Volkowsky, Herzog Georg von Leuchtenberg, Prinz Alexander von Oldenburg und Prinzessin Friedrich Karl von Hohenlohe mit ihrem Gemahl, die selbst ihren Wagen mit eigener Hand „chauffirte", und zahllose andere. Prinzessin Hohenlohe war auch in der Arena, welche ein wahrhaft entzückend buntes Bild und eine grandiose Toilettenpracht bot, das besondere Ziel der Augen, als sie auf ihrem Frontsitz an der „Barrera" Platz genommen und sich auf den rothgoldenen gestickten Toreromantel lehnte, den nach spanischer Etikette der Matador Bombeta, welcher der Prinzessin den dritten Stier weihen wollte, für sie über die Brüstung ausgebreitet hatte. Vor ihr präsentirte dann, ehe er zum Werke schritt, der kecke Torero den Degen, und aus ihren Händen empfing er, als der Stier unter brausenden Beifallsrufen gefallen war, ein Päckchen kostbarer Geschenke, wie sie die Dame dem Ritter der Arena, der sich ihrem Dienst geweiht, zu spenden pflegt. So taktfest übrigens, wie die gewöhnliche spanische Zuschauerschaft, erwies sich die französische nicht: Viele Damen wurden bei den schaurigsten Phasen des Kampfes ohnmächtig.

König Eduard ein Nachkomme des Königs David? Es ist wohl dafür gesorgt, daß die Bäume nicht in den Himmel, nicht aber auch dafür, daß die Stammbäume nicht in die Unendlichkeit wachsen. Man weiß, mit welcher Leichtigkeit schon die Stammbäume der römischen Kaiser veredelt worden sind, ebenso der Stammbaum Bonapartes und die etlicher amerikanischer Millionäre, die, mit ihren zwei Ahnen nicht zufrieden, das Bedürfniß fühlten, mindestens von einem schottischen Könige abzustammen. Man kann eben nicht nur die Natur und — was schon weniger harmlos — das Glück, sondern auch Stammbäume „korrigiren". Wir sind in Genealogie schwach und können nicht beurtheilen, mit wie viel Recht oder Geschicklichkeit der Stammbaum des jetzigen englischen Königshauses unter Hinzuziehung Roger d'Estes und Saladins bis zum alttestamentarischen König David ausgedehnt wird. Was uns interessirt, das ist, daß nach der Mittheilung des angesehensten und größten jüdisch-amerikanischen Blattes Königin Viktoria gar keinen Zweifel hatte, daß sie vom Sänger der Psalmen abstamme, den also auch — Kaiser Wilhelm als seinen Vorfahr ansehen müßte. In dem erwähnten Blatte heißt es: „Im Jahre 1861 veröffentlichte der Reverend F. R. A. Glover, Master of Arts, britischer Kaplan in Köln, ein Buch über die nunmehr bekannte anglo-israelitische Theorie. Die Königin Viktoria ließ den Verfasser nach Windsor kommen, gab ihrer Freude über das Buch Ausdruck und erklärte, sie und der Prinz-Gemahl hätten schon lange die in dem Buche entwickelten Ansichten. Die Königin ließ alsdann den Stammbaum der königlichen Familie herbeiholen, und da stand ganz unten der Name David und an der Spitze Viktoria."

Der „Rath der Neunzehn". Aus New-York wird berichtet: Eine amtliche Verderbniß von solchem Umfang, daß sie selbst in Amerika Aufsehen erregt, ist in der Weltausstellungsstadt St. Louis enthüllt worden. Die Staatsanwaltschaft hat 19 Stadträthe wegen Annahme von Bestechungsgeldern bei Gewährung städtischer Konzessionen verhaften lassen. Die Neunzehn beherrschten die Abstimmung des Stadtraths in allen Fällen. Sie hatten sich nach Art echter Spitzbuben unter Anrufung Gottes bei Todesstrafe gegenseitig verpflichtet, ihre Gaunereien geheim zu halten. Eine Gesellschaft, welcher sie eine Straßenbahn-Konzession verschafften, hatte ihnen 150 000 Dollars dafür bezahlt. Bei der Submission der städtischen Beleuchtung schlugen sie 470 000 Dollars für sich heraus. Für diese beiden Fälle hat das Gericht das Beweismaterial zur Stelle. Es wird aber als sicher angenommen, daß die „19 Verschworenen" alle seit ihrem Amtsantritt gewährten städtischen Konzessionen auf diese Weise verschachert haben. Man hat in Erfahrung gebracht, daß ihre Verschwörung gleich nach ihrer Erwählung zu Stande kam. Parteiunterschiede spielen bei solcher amtlichen Korruption niemals eine Rolle. Von den 19 Stadtvätern waren elf von den Republikanern und acht von den Demokraten erwählt worden. Leider befinden sich unter ihnen auch neun Deutsche. Die Verhafteten haben mächtige Freunde, und da sie auch viel Geld haben, so wird es zu langwierigen Prozessen kommen. Die Polizei will erfahren haben, daß Helfershelfer und Mitwisser der Angeklagten das Leben des muthigen Staatsanwalts, der die Verbrechen aufzudecken wagte, bedrohen, und hat diesen Beamten mit einer Schutzwache umgeben.

Lustige Ecke.

Größenwahn. Tropenjäger (der soeben einen Elephanten geschossen hat): „Zu dumm, daß ich den Rucksack verjessen habe, da hätt' ich den Kerl gleich mitnehmen können!"

Selbstbewußt. Madame: „Achtzig Thaler Lohn verlangen Sie? Mein voriges Mädchen hat nur siebzig gekriegt." — Dienstmädchen: „Ja, gnädige Frau, wollen Sie sich denn nicht mal verbessern?"

Der witzige Johann. Baron: „Was Besonderes in meiner Abwesenheit vorgefallen?" — Johann: „Jawohl, Herr Baron, keiner hat eine Rechnung gebracht!"

Gut erzogen. Mama: „. . . Und was wünschest Du Dir zum Geburtstage?" — Pastorstöchterchen: „Eine hübsche Puppe, natürlich mit tadelloser Vergangenheit."
(„Meggendorfer Blätter".)

Fein herausgeholfen. Fräulein: „Sie sind ja ein netter Held. Mir schwärmen Sie neulich vor, daß Sie mich zum Aufessen lieb haben, und meiner Freundin gegenüber haben Sie gestern geäußert, daß ich Ihnen ganz Wurst bin." — Herr: „Das stimmt, liebes Fräulein, Wurst esse ich für mein Leben gern."

Geschäfts-Uebernahme!

Danziger Kaffee-Import und Kolonialwaaren-Handlung

Lawendelgasse No. 6 u. 7,
an der Markthalle.

Hierdurch erlaube ich mir ganz ergebenst anzuzeigen, dass ich obengenanntes Geschäft von Herrn **Richard Schmidt** käuflich übernommen habe.

Es wird mein grösstes Bestreben sein, für tadellose Waare zu sorgen und bitte ich, mein Unternehmen gütigst unterstützen zu wollen. (13962

Hochachtend

Fritz Lehwald.

Schering's Pepsin-Essenz

nach Vorschrift vom Geh.-Rath Professor **Dr. O. Liebreich**, beseitigt binnen kurzer Zeit **Verdauungsbeschwerden, Sodbrennen, Magenverschleimung**, die Folgen von Unmässigkeit im Essen und Trinken, und ist ganz besonders Frauen und Mädchen zu empfehlen, die infolge **Bleichsucht, Hysterie** und ähnlichen Zuständen an **nervöser Magenschwäche** leiden. **Preis 1/1 Fl. 3 Mk., 1/2 Fl. 1,50 Mk.**

Schering's Grüne Apotheke, **Berlin N., Chaussee-Strasse 19.**

Niederlagen in fast sämmtlichen Apotheken und Drogenhandlungen.

Man verlange ausdrücklich Schering's Pepsin-Essenz. (1916

Niederlag. Danzig: Sämmtl. Apothek., Danzig-Langfuhr: Adler-Apoth. **Ziegenhof: A. Knigges** Apoth. Zoppot: Apoth. **C. Frowein.** Sturz: Apoth. **Georg Lievau.** Neufahrwasser: Adler-Apoth.

Gelenkrheumatismus

geheilt.

Bei Rheumatismus, Gicht, Gliederreißen, Hexenschuß, Hüftweh, Seitenstechen, Krankheiten der Harnwege, Blutharnen, Hamgries, Asthma, chronischen Hautkrankheiten gebrauche man den echten Gördel-Gicht-Thee **Herba veronicae** (Ehrenpreis), das bewährte, billigste Hausmittel bei obigen Leiden.

Beweis: Der Dank und die Anerkennung zahlreicher Geheilter, von denen in diesem kleinen Inserat leider nur einige sprechen können.

Gelenkrheumatismus geheilt. Geehrter Herr, theile Ihnen ergebenst mit, daß ich durch Ihren Gicht-Thee von meinem starken Gelenkrheumatismus geheilt worden bin. Ich kann den Thee in Anbetracht seiner Heilkraft und Billigkeit jedem Leidenden bestens empfehlen.

Niedersteine. Ihr dankbarer **P. Lux.**

Geheilt! Durch Ihren Gicht-Thee bin ich von meinem Rheumatismus und Gichtleiden gesund geworden.

Stockum. **Koberg Daniel.**

20 Jahre gichtleidend. Seit 20 Jahren werde ich von Gicht und Rheumatismus schrecklich geplagt und konnte keine Hilfe finden. Ihr guter Thee geht ins Blut und hat mir schon so gute Dienste geleistet, daß sich meine Familie über mein Befinden ungemein freut.

Strehlen. **Hermann Hübner.**

Einer sagt's dem Anderen. Von Herrn Hübner in Strehlen erfuhr ich von Ihrem guten Gicht-Thee, welcher ihm bei seiner 20jährigen Krankheit so sehr geholfen hat.

Töppendorf, Bezirk Breslau. **Wilhelm Koblitz.**

Der **echte Gördel-Gicht-Thee** kostet nur 1 Mk. pro Packet, 10 Tage ausreichend, und ist zu haben: (12278m

In Danzig bei **Richard Zschäntscher,** Minerva-Drogerie, 4. Damm 6, und bei **Clemens Leistner,** Hundegasse 119.

Fabrikant: Emil Gördel in Kolberg.

---

wirklich gut und billig rauchen? So bestellen Sie meine **Cigarillos**, wie oben abgebildet und größer, mit **Sumatra** oder **Java** gedeckt und mit guter und feinster Einlage, für den spottbilligen **Preis von 7 Mk. pro 500 Stück** franko per Nachnahme. Bei vorheriger Geldsendung nur **6.50 Mk.** franko 40 gute Zigarren und Zigaretten zur Probe und ein interessantes Buch mit Preisl. füge ich dieser Sendung noch gratis bei. Garantie: Rücknahme oder Umtausch. Mehr zu bieten ist durchaus unmögl. — Bitte zu bestellen bei

P. Pokora, Zigarrenfabrik, Neustadt Wpr. Nr. 54 E.

Goldene Medaille 1902 Bromberg

Danziger Schirmfabrik Rudolf Weissig

Goldene Medaille 1902 Bromberg

Matzkauschegasse — **am Langenmarkt.** 11638

Schirme.

Fächer. Stöcke.

Beziehen und Repariren
schnell und billigst.

Staunend der Billigkeit wegen! (74015

Große Posten Schweizerkäse

müssen in kürzester Zeit geräumt werden.

3000 Pfd. vollfette Schweizerkäse I. Sorte **65 ₰** pro Pfund,
4500 Pfd. vollfette Schweizerkäse II. Sorte **50, 55—60 ₰** pro Pfund;

passende Käse für Kantinen und Wiederverkäufer.

Offerire gleichzeitig: **Tilsiter, Werder, Limburger** zu billigsten Preisen in grösster Auswahl.

Sardellen p. Pfd. **90 ₰, Räucherheringe 3 St. 25 ₰.**

Mache gleichzeitig aufmerksam auf mein großes Lager von **Salzheringen. — Wiederverkäufer erhalten Rabatt. —**

H. Cohn,
Hering- und Käse-Versand, Fischmarkt 12.

Fussböden,

gehobelt und gespundet, in allen Stärken, liefert frei Bau in trockener Waare sehr preiswerth

H. Sass, Hobelwerk, Langfuhr, Kastanienweg 10.
Fernsprecher 714. (12707

Männer-Schwäche, Selbstbehandlung u. schnelle Heilung Broschüre mit Dankschr. 40 ₰ diskret, franko. Hygien. Inst., Dir. Lorje, Berlin N. 24e. (10151

Wäsche-Artikel,

Spezialität: Gaßner's chemische Waschseife für **Weiß-, Wollwäsche, farbige Kleider, Sopha-Bezüge, Teppiche** 2c.

Gassner's flüssige Crêmefarbe,

gelblich u. grünlich (besser wie Crême-Stärke und -Pulver), Blusen- und Stofffarben empfiehlt (12977

Waldemar Gassner,
Schwanen-Drogerie,
Altstädtisch. Graben 19-20.

Habe wöchentlich noch ca. 200 Pfund feinste

Tafelbutter,

auch in kleinen Posten, zu Tagespreisen abzugeben. (13167

H. Witting,
Dampfmolkerei, Sturz Wpr.

Brockhaus' Lexikon

Neue revidierte Jubiläums-Ausgabe

Achter Band erschien soeben. M 12.

(640g)

Korpulenz.

Kein starker Leib, keine starken Hüften mehr, sondern jugendl. Schlankheit, harmonische Figur, graziöse Form der Taille ohne Aenderung der Lebensweise durch (7723

„Graziana"

gesetzl. gesch. — Vollkommen gefahrlose Zehrkur. Angenehme, einfache Anwendung. Keine Diät. Kein Medikament. Ein natürliches Pflanzenpräparat unter Garantie ohne jeden Nachtheil für die Gesundheit. Naturgemässe Wirkung. Nur lobende Anerkennungen. Packet Mk. 3,50 franko.

Otto Reichel,
Berlin SO. 435,
Eisenbahnstrasse Nr. 4.

Entzückend!

ist ein zarter, weißer, rosig. Teint, sow. ein Gesicht o. Sommersprossen u. Hautunreinigk., daher gebr. man

Radebeuler Lilienmilch-Seife

Schutzmarke: **Steckenpferd.** à St. 50 Pf. bei: Apotheker **Görs,** Langgarten, Apotheker **Kornstaedt,** Langenmarkt 39, Apoth. **Norden,** Krebsm. 6, Apoth. **Fleischer,** Apoth. **Cohn** Breitg. 15 Apoth. **Korn,** Breitg. 97, **Max Brand,** Gr. Wollwebg. 21 **Herm. Körner,** in **Oliva** Apoth. **Geissler,** in Neufahrw.: Apth. **Willmann.** in Zoppot: **M. Jankowski,** in Neustadt: **C. Fischer.** (3539

Magerkeit

Schöne volle Körperformen durch unser orientalisches Kraftpulver, preisgekrönt goldene Medaille Paris 1900, Hygieneausstellung; in 6—8 Wochen bis 30 Pfd. Zunahme garant. Streng reell. — Kein Schwindel. Viele Dankschreiben. Preis Carton 2 *M.* Postanweisung oder Nachnahme mit Gebrauchsanweisung

Hygien. Institut (17316
D. Franz Steiner & Co.,
Berlin 112, Königgrätzerstr. 69.

DIE (9264

Männer-Krankheiten,

deren Verhüt. u. radikale Heilung. **Preisgekrönt.,** nach den **neuest.** Erfahr. **neu** bearb. Werk, üb. 300 Seiten, viele Abbild. **wirkl. brauchbarer** Rathgeb. u. **sicherster Wegweis.** z. Heil. bei Gehirn- u. **Rückenmarks-Erschöpf., Geschlechtsnerven-Zerrütt., Folgen nervenruinir. Leidenschaft,** u. **all. sonstig. gekeim.** Krankheiten. Für Mk. 1,60 in Briefm.- zu bez. v. Verfass. **Spezialarzt Dr. RUMLER in GENF,** Nr. 223 (Schweiz.) Briefp. n. d. Schweiz 20 Pfg.

Das Buch über die Ehe mit 39 Abbild. v. **Dr. Retau,** 1,60 *M.* Ueber d. Geschlechtsl. d. Mensch. v. **Dr. Freitag,** 1,60 *M.* Beide Bücher zus. 3 *M.* frei. Interess. Bücherkatalog gratis und franko. **G. Engel, Berlin 190,** Potsdamerstr. 131. (13400

Spezial-Behandlung

o. Berufsst. v. Haut- u. Geschl.-L., Blasen-, Nierenl., Mannes-Schw., nerv. Kopf- u. Magen-Krankh., Flecht. u. Ausschl., a. i. chronischen Fällen, ebens. Frauenleid. Apoth. **Neumann, Berlin N., Chausseestrasse 2b, Auswärts brieflich.** (10533

Reiner Teint!

Gesichtspickel, Mitesser, Haut- u. Nasenröthe, Hautunreinigkeiten, n. wissenschaftlicher Methode, einzig u. allein schnell, sicher zu beseitigen Mk. 2.— (franko Mk. 2,50) nebst lehrreich. Buche **Die Schönheitspflege** als Rathgeber. Garantie für **Erfolg und Unschädlichkeit.** Ueberraschende Wirkung. Unzählige Anerkennungen. (7720

Otto Reichel, Berlin 435, Eisenbahnstr. 4

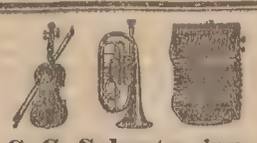

C. G. Schuster jun.
Bedeut. Musik-Instr.-Manufakt. gegr. 1824. (10536
Markneukirchen No. 384.
Bill. Preise, neuest. Katal. gratis.

Schlesische Speisezwiebel

gut u. haltbar für den Winterbedarf sind spottbillig abzugeben **Häkergasse No. 14,** im Keller. (73665

---

40. Jahrgang mit neuer Umschlagzeichnung von Leo Kainradl.

Der im Oktober beginnende 40. Jahrgang der

Deutschen

Roman-Zeitung,

geleitet von **Otto von Leixner,**
Verlag von **OTTO JANKE** in **BERLIN.**

veröffentlicht zunächst folgende Romane:
Hüben und drüben von **Arthur Achleitner. — Frau Ilse** von **Carl Berkow. — Die Tochter des Kommandeurs.** Milit.-humor. Roman von **Frhr. v. Schlicht. — Zwei Herzoginnen** von **L. Haidheim. — Ehrgeiz** von **A. v. d. Elbe. — Auf Bergeshöhn** von **Georg Mengs.**

Jede Nummer enthält das von O. v. Leixner geleitete Beiblatt in Stärke von einem Bogen! (13246

Preis pro Quartal von 13 Heften (ca. 65 Bogen gr. 4) nur 3½ Mk. bei allen Buchhandlungen und Postämtern.

Probenummern kostenfrei in allen Buchhandlungen!

Mit vollem Recht

nennt die ganze zivilisirte Welt die

Remington

die vollkommenste aller

Schreibmaschinen

Pariser Weltausstellung 1900
Höchste Auszeichnung . .
„Grand Prix."

Glogowski & Co.,

Königsberg i. Pr., (6559
Kasernenstraße Nr. 4, am Roßgärter Markt.

Referenzen in Danzig:

Königliche Regierung, Provinzial-Verwaltung, Landwirthschaftskammer, Nordöstliche Baugewerks-Berufsgenossenschaft, Magistrat (2 Maschinen), **Vorsteheramt der Kaufmannschaft, Joh. Ick** (2 Maschinen), **Schuckert & Co., Gasmotorenfabrik Deutz, Justizrath Gall, Justizrath Syring, Joh. Grentzenberg, Max Oehlert.**

— Kataloge gratis und franko. —

Blutarmen schwächlichen Personen, besonders Kindern empfehle zur **Kräftigung und Stärkung** jetzt wieder eine Kur mit meinem **beliebten, weit und breit bekannten, ärztlicherseits viel verordneten** (13487

Lahusen's Leberthran.

Der **beste** und **wirksamste Leberthran,** nach besonderer Methode gereinigt und hergestellt. **Geschmack** hochfein und milde, daher von Gross und Klein **ohne Widerwillen** genommen u. **leicht vertragen.** Uebertrifft alle ähnlichen Präparate. Letzter Jahresverbrauch **über 100,000 Flaschen,** bester Beweis für die Güte u. Beliebtheit. Viele Atteste und Danksagungen darüber. Preis **2 und 4 Mk.,** letztere Grösse für längeren Gebrauch profitlicher. **Vor minderwerthigen Nachahmungen u. Fälschungen wird gewarnt,** daher achte man beim Einkauf auf die **Firma des Fabrikanten Apotheker Lahusen in Bremen. Stets frisch zu haben in Danzig: Altstadt-, Raths-, Elefanten-, Langgarten-, Löwen-, Schwan-, Adler-, Neugarten- und Zum englischen Wappen-Apotheke.**

Motorfahrzeug u. Motorenfabrik Berlin Act.-Ges.

MARIENFELDE b. Berlin

Saug-Generatorgas-Motore

System Taylor. D. R. P.

von 6 bis 1000 Pferdestärken.

Eigene Gaserzeugung. — Betriebskosten 1 bis 2 Pfg. pro HP u. Stunde. — Gefahr- u. Geruchlos. Geringer Raumbedarf. — Einfachste Bedienung.

Konzessionsfrei! Kataloge gratis und franko.

Sichere Hilfe

bringt allen **bartlosen Herren** das bekannte Barthbeförderungsmittel „Novella", dessen großartige Erfolge durch Hunderte schriftlicher Danksagungen ehemals bartloser Herren, welche nach dem Gebrauch meines „Novella" in den Besitz eines **prachtvollen Schnurrbartes** gelangten, überzeugend nachgewiesen sind. Man achte auf den Namen „Novella" und lasse sich durch marktschreierische Anpreisungen der vielen werthlosen Nachahmungen nicht verlocken, ein anderes Präparat zu kaufen. „Novella" ist das beste und wirksamste Barthbeförderungsmittel, vollkommen unschädlich und leicht anzuwenden. Zu beziehen ist „Novella" in Dosen: Stärke I Mk. 2.00, Stärke II Mk. 3.00, für ungünstige Fälle nehme man Stärke III Mk. 5.00, gegen vorher. Cassa oder Nachnahme **echt nur** vom **Erfinder und weltberühmten Haarspecialisten**

Friedr. Hepping, Neuenrade i. W. No. 77

Bei Nichterfolg Geld zurück. „Novella" wurde 1900 in Paris und 1901 in London jedesmal mit Goldener Medaille und Ehrendiplom ausgezeichnet. Vor werthlosen Nachahmungen sei nochmals dringend gewarnt. 12740

Gustav Springer Nachf.

Danziger Liköre.

Ganz besonders zu empfehlen: (10581

„Muschir"

allerfeinster Tafel-Likör

per Flasche (¾ Liter Inhalt) Mk. 2.50.

Keinen Bruch mehr!

10000 Mk. Belohnung

demjenigen, der bei Anwendung meiner Methode nicht von seinem Bruchleiden vollständig geheilt wird. Höchste Auszeichnungen, tausende Dankschreiben. Verlangt Gratis-Broschüre von **Dr. M. Reimanns, Valkenberg 291, Holland.**

Da Ausland, Briefe 20, Karten 10 Pfg. (55845

Neuwuchs der Haare! Kein Kahlkopf mehr!

Lovacrin ist ein vorzügliches Cosmeticum, welches Mann, Frau und Kind prachtvolles Kopfhaar verleiht. — Verhindert Schuppen und Haarausfall, macht das Haar dicht, schwer, lang und seidenweich. — Frühzeitig ergrautes Haar erhält ohne Färbung seine natürliche Farbe wieder. Neuwachsthum der Haare auf kahlen Köpfen, sowie Augenbrauen u. Wimpern.

Es giebt keine Entschuldigung mehr für Schuppen, Haarausfall oder Kahlheit, wie obige Abbildung deutlich zeigt.

In einem Aufsehen erregenden Artikel des „Medicinisch-Chirurgischen Centralblatt" Wien No. 25 vom 27. Dec. 1901 berichtet unter Anführung concreter Fälle der bekannte Wiener Arzt Dr. med. A. Kutszucki über seine Versuche und die glänzenden Resultate, die er mit „Lovacrin" erzielte. Es geht aus diesen interessanten Mitteilungen mit unwiderleglicher Klarheit hervor, daß wir in „Lovacrin" ein ganz hervorragendes und zuverlässiges Cosmeticum gegen Kahlköpfigkeit, Haarausfall und Schuppen besitzen.

Weitere ärztliche Aeusserungen:

Mit dem von Ihnen gesandten **Lovacrin** habe ich in vier Fällen vorzeitiger Kahlheit beziehungsweise krankhaften Haarausfalles sehr erfreuliche Besserung erzielt und werde dasselbe in meiner Praxis stets gerne verordnen. Med. Dr. Josef Karos.

Ich komme Ihrem Wunsche gerne nach und bezeuge, daß das Lovacrin mir in Fällen von Seborrhöe (Schuppenbildung) vorzügliche Dienste geleistet hat, namentlich bei beginnendem Haarausfall. Med. Dr. Julius Korn.

Ich bin ein Feind von Danksagungen und Attesten, aber diesmal mache ich eine Ausnahme und bestätige Ihnen, daß das Lovacrin thatsächlich vorzüglich gewirkt hat und ich es gerne empfehlen werde. Med. Dr. Eduard Biclarski.

Ihr **Lovacrin** hat hier in sechs Fällen von Seborrhöe (Schuppenbildung) mit Effluvium (Haarausfall) der Kopfhaare vorzügliche Dienste geleistet, und werde ich nicht ermangeln, dasselbe in geeigneten Fällen wieder anzuwenden. Allenfalls bitte ich Sie, nur noch drei Flaschen Lovacrin zukommen zu lassen. Med. Dr. Ladislaw Barucki.

Gerne bestätige ich Ihnen den vorzüglichen Effect des Lovacrin. Es ist bisher gewiß eines der besten antiseptischen und seborrhoeenden Kopfwässer, dabei angenehm und milde. Meine Patienten loben dasselbe und empfehlen es in ihrem Kreise weiter. Med. Dr. L. Margulies.

Lovacrin macht das Haar dicht, verhindert Schuppen, Haarausfall und Kahlköpfigkeit und macht jedes Haar schwer, lang und seidenweich. Frühzeitig ergrautes Haar erhält ohne Färbung seine natürliche Farbe wieder. — Durch Lovacrin werden die Haarwurzeln in höchst befriedigender Weise wieder angeregt. Das junge Haar entsteht und wächst in erstaunlicher Schnelligkeit. Mütter kleiner Mädchen, deren Haar kurz und augenscheinlich ganz leblos ist, werden besonders von den erstaunlichen Wirkungen dieses wunderbaren Mittels entzückt sein.

Lovacrin ist ein hervorragendes Mittel zur Beförderung des Bartwuchses.

Preis einer grossen Flasche Lovacrin, mehrere Monate ausreichend, Mk. 5.00, 3 Flaschen Mk. 12.00, 6 Flaschen Mk. 20.—. Versand zollfrei gegen Nachnahme oder vorherige Geldeinsendung durch das europäische Depot von

M. Feith, Wien VII, Mariahilferstrasse 38.

In Danzig zu haben bei **Dr. Schuster & Kachler,** Drogerie, **Neugarten 31.** (12751

Weitere Depots werden überall errichtet.

Liebig's FLEISCH-EXTRACT

fehlt in keiner guten Küche.

In Zinntuben, neue praktische Verpackung kleines Quantum, sofortige leichte Verwendbarkeit, Unentbehrlich für **Militär, Jäger, Touristen** und **Sportsleute.**

Die Wilhelm-Augusta-Blindenanstalt zu Königsthal bei Langfuhr

empfiehlt ihre **von den Blinden sauber und sorgfältig gearbeiteten**

Korb-, Bürsten- und Seilerwaaren,

insbesondere **Reise-, Wäsche- und Marktkörbe, Schrubber, Scheuerbürsten, Haarbesen und Handfeger, Wäscheleinen, Markttaschen und Fussmatten.**

Verkaufsstellen:

Danzig, Portechaisengasse 1 (nahe der Jopengasse), **Langfuhr,** Am Markt, Hauptstrasse 60-61, **Königsthal,** im Anstaltsgebäude.

Aufträge auf Korbreparaturen, Ausflechten von Rohrstühlen u. s. w. werden erbeten und billigst ausgeführt. (74485

— Annahme in den Verkaufsstellen. —

„Heureka" Pflanzen-Nährsalze

aus Melasseschlempe.

Durch Patente und Waarenzeichen geschützt. Für Blumen, Blattpflanzen u. Gemüse im Freien u. in Treibhäusern, für Zimmerpflanzen, für Obst-, Wein- u. Tabakbau.

Beste Erfolge gewährleistet.

Für Gärtner etc. 4½, 12½, 25 u. 50 Kgr.-Säcken, für Drogisten etc. 10, 30 u. 60 Pfg.-Packungen.

„Heureka" Pflanzen-Nährsalze G. m. b. H.
Berlin SW. 46. (13893

Zum Besuche der Gärtner u. Drogisten: **General-Agent gesucht.**

Warenhaus Hermann Katz & Co.

66 Langgasse 66. DANZIG. Portechaisengasse 5a.

Complette Zug-Gardinen-Einrichtung mit allem Zubehör 40 Pfg. 2c.

Zum Umzuge:

Fell-Vorlagen Grosser Gelegenheits-Posten: Chinesische u. andere Felle, Stück 80 Pfg., 1.38, 1.90, 2.20, 2.45 Mk. 2c.

Rouleaux-Stoffe für Zuggardinen in weiss, roth, gelb, glatt, gestreift etc. Meter 28, 38, 46, 55 Pfg. 2c.

Steppdecken
durchweg in vorzüglicher Herstellung und bester Einlage
Stück 1.95, 2.45, 3.45, 4.50, 5.40 Mk. 2c.

Teppichvorlagen
Stück 38, 78, 95 Pfg., 1.10, 1.48, 1.88 Mk. 2c.

Gardinen-Stangen Nur Prima Ausführung 42, 57 Pfg.
Gardinen-Rosetten . . 5,11 Pfg. 2c.
Portièren-Ketten . . St. 11 Pfg.
Portièren-Stangen m. 12 Ring., Muffen Knöpfen, Schraub. 2c. 2.40 2.80 Mk.
Portièrenquasten Stück 11 Pfg.
Möbelschnur prima, Meter 3, 5 Pfg.

Teppiche.
Billigstes Angebot. Hochmoderne Dessins.
Volle Garantie für Haltbarkeit.
Stuben-, Salon- u. Saalteppiche.
Axminster, Pelusch, Schiras-Tapestry, Turkestan, Afghan etc.
3.50 5.25 7.85 10.30 15.50 21.50 Mk. 2c.
Imitirte Perser-Teppiche: Prächtige, farbenreiche Dessins. 8/4, 10/4 2c. 5.95 10.80 Mk. 2c.

Läuferstoffe.
In allen existirenden Arten und Breiten
Meter 18, 22, 38, 45, 58 Pfg. 2c.

Linoleum-Läufer
Unerreichtes Angebot
Große Posten. Meter 78 Pfg.

Gummi-Decken.
Enorme Auswahl in allen Größen.
Kleine 35, 42 Pfg. Große 73 Pfg. 1.10 Mk. 2c.

Sopha-Kissen.
Enorme Auswahl.
Nur Neuheiten 35, 58, 95 Pfg. 2c.

Tischdecken.
Persia u. Manilla-Decken Stück 68 Pfg., 1.10 Mk.
Gobelin-Tischdecken mit Quasten Stück 1.38 1.85 Mk.
Brocat-Tischdecken mit Quasten Stück 1.65 2.40 Mk.

Gardinen.
Grosse Posten in verschiedenen extra prima Qualitäten
weit unter Werth.
Frühzeitiger Einkauf sehr zu empfehlen.
Breite Englisch Tüll-Gardinen u. Congressstoffe
Meter 18, 23, 32, 44 Pfg.
Breite Relief-Filet u. Relief-Spachtel-Gardinen
Meter 48, 55, 63, 68 Pfg. 2c.
Lambrequins 38, 44 Pfg. 2c. | Flur-Gardinen 5, 10 Pfg. 2c.

Tischdecken.
Salon-Tischdecken elegante Ausführung Stück 2.90 4.50 Mk.
Plüsch-Tischdecken Prima Qualität Stück 4.35 5.65 Mk.
Chaiselongue-Decken große Auswahl Stück 5.80 7.20 Mk. 2c.

Dekorationsfächer mit Stiel, ... Stück 2 Pfg.
Dekorations-Ofenschirm . . . . . Stück 19 Pfg.
Dekorations-Schildfächer . . . . . Stück 33 Pfg.
Krümelschaufel u. Besen zusammen . . . . 34 Pfg.
Japanische Wandläufer . . . . . Stück 35 Pfg.
Seidene Dekorations-Shawls . . . . Stück 1.38 Mk.
Dekorationsblumen . . . . . Zweig 8, 11 Pfg. 2c.

Photographie-Rahmen, Metall, ... Stück 27 Pfg.
Küchenkonsolen, lackirt, ... Stück 48 Pfg.
Putz- u. Wichskasten mit Aufschrift . Stück 22 Pfg.
Zimmerkonsolen . . . . . Stück 40 Pfg.
Zimmer-Eckbretter . . . . . Stück 46 Pfg.
Zimmer-Paneele . . . . . Stück 98 Pfg.
Kohlenkasten, Eisen, ... Stück 93 Pfg.

Eiserne Polster-Bettgestelle.
Gediegene Ausführung 6.85, 8.25, 10.65 Mk.

Portieren.
Für Fenster und Thüren.
Letzte Neuheiten, mit golddurchwirkten Streifen, mit persischen Bordüren und einfarbig
Meter 35, 48, 65, 88, 95 Pfg., 1.10 Mk. 2c.
Bestickte complette Garnituren
für Thüren und Fenster
— (zwei Flügel, ein Lambrequin) —
Woll-Diagonal, Garnitur complett 7,50 Mk. 2c.
Tizian-Plüsch, Garnitur complett 16,50 Mk. 2c.

Echte Zimmer-Palmen
(Enorme Auswahl)
38, 73, 93 Pfg. 2c.

Küchenlampen . . . . . Stück 28, 38 Pfg. 2c.
Tischlampen . . . . . Stück 98 Pfg., 1.25 Mk. 2c.
Petroleumkannen . . . . . Stück 38 Pfg.
Briefkasten, verschließbar, ... Stück 38 Pfg.
Waschleinen, 15 Mtr. lang, ... Stück 19 Pfg.
Abstäuber mit langem Stiel . . . . . Stück 7 Pfg.
Fensterleder alle Größen . . . Stück 17, 27 Pfg. 2c.

Ampeln mit Kettengehänge, ... Stück 1.90 Mk.
Bauerntische . . . . . Stück 2.40, 2.90 Mk.
Salon-Säulen, schwere, ... Stück 1.85 Mk.
Wecker-Uhren, Prima, ... Stück 1.95 Mk.
Wandteller mit Malerei . . . . . Stück 29, 36 Pfg.
Wandspiegel, alle Größen, Stück 8 Pfg. bis 3.95 Mk.
Bürstenwaren alle Sorten enorm billig.

Die beste Reclame ist die feine Qualität einer Waare und trotzdem enorm billiger Preis.
Lassen Sie sich sofort zur Probe holen: Meine beliebte Nr. 40 Mk. 40 p. Mille, " " " 50 " 50 " " " " 60 " 60 " 3 Sorten à 5 Stück ausnahmsweise für 75 Pfennig.
Cigaretten 100 Stück von 50 Pfg. an.
Für Wiederverkäufer enorm billige Bezugsquelle.
Cigarren-Import u. Versandhäuser
Friedrich van Nispen
Schmiedegasse 19, am Holzmarkt, Brodbänkengasse 51, Ecke Pfarrhof, Portechaisengasse 1, Ecke Jopengasse.
Fernsprecher 380. (12112

Schönster Glanz auf Wäsche

Goldene Medaille Weltausstellung Paris 1900.

wird selbst der ungeübten Hand garantirt durch den höchst einfachen Gebrauch der weltberühmten Amerikanischen Glanz-Stärke von Fritz Schulz jun. Aktiengesellschaft, Leipzig.
Nur ächt, wenn jedes Packet nebenstehenden Globus (Schutzmarke) trägt. Preis pro Packet 20 Pfg.; käuflich in den meisten Kolonialwaaren-, Drogen- und Seifen-Handlungen. (3569

Die westpreußische Provinzial-Genossenschaftsbank
e. G. m. b. H. zu Danzig,
Heumarkt 8 (Raiffeisen-Bureau)
zahlt für Spareinlagen von Jedermann
3½ Prozent
bei jederzeitiger Rückzahlung mit Verzinsung vom 1. und 15. jeden Monats ab. [4003
Kassenstunden 8—1 Uhr Vormittags u. 3—6 Uhr Nachmittags.

Brennholz:
Rothbuchen-Abfallholz . . ca. 300 Rm.
Kiefern-Schwarten . . . . . „ 200 „
Eichen-Kloben . . . . . „ 200 „
will ich im ganzen oder auch getheilt billig abgeben.
Dampfsägewerk Kielau Wpr.
H. Gasiorowski,
Danzig, Dominikswall 2. 13149

Prima Petroleum . 14 Pfg.
Streuzucker . . . . 27 Pfg.
Oranienburger Seife 22 Pfg.
Arthur Stangenberg,
67. Altstädtischer Graben 67. (73715

Vom 1. Oktober verlege meinen Einkauf von
Alt. Eisen, Metall, Tauwerk,
neue Tuch- und Wäscheabschnitte
von der Großen Nonnengasse (73605
nach der Schneidemühle 5/6.
A. Blumenthal.

Achtung! Ziehung sicher schon 3. u. 4. Oktober 1902.
Bad. Jubiläums-Lotterie.
Die Hälfte der Einnahme wird zu Gewinnen verwandt.
7000 Geld-Gewinne) zus. 50 000 Mk.
90 Gewinne i. W.)
Loose a 1 M, 11 Loose 10 M, Porto u. Liste 25 ₰ extra empfiehlt J. Stürmer, Generalagent, Strassburg i. Els. u. alle durch Loose u. Plakate kenntl. Verkaufsstellen.
In Danzig: Feller jr., F. Neumann, H. Lau. (13291

Die Holzhandlung Hausegasse 6e
offerirt trockenes Bau- und Tischlerholz, gehobelte und gespundete Fussböden, sämmtliche Sorten Kehlleisten und Thürbekleidungen zu billigsten Tagespreisen frei Bau. (7479

Fettsucht! Korpulenz!
Prospekt über das vorzügl. wirksame „Corpulin", Entfettungs-Pralinés, (40% Extr. d. Meertangs u. 10% Extr. d. Marienröslein) versendet kostenlos Apotheker Henke, Berlin W., Charlottenstraße Nr. 54. (11801

Kinderpflege und -Erziehung.

Zucker und Kinder. Mütter klagen häufig darüber, daß ihre Kinder an einem sauren Magen leiden. Dies darf einem aber nicht Wunder nehmen. Wissen die Mütter wohl, wie man Essig macht? Man braucht nur Zucker mit Wasser mischen und die Mischung warm zu halten. Einen sauren Geschmack im Munde nach dem Genusse von Süßigkeiten kann man sehr häufig an sich selbst bemerken. Es ist die Säure, welche durch Gährung des Zuckers gebildet ist und die, im Munde gelassen, sich mit dem Speichel vereint, um die Zähne der Kleinen zu zerstören. Stückchen Zucker oder Kandis, welche man zwischen den Zähnen gähren läßt, zehren das Email der Zähnchen ebenso gut weg, wie alle anderen sauren Speisen.

Verstopfung der Kinder. Man gewöhne kleine Kinder nicht an Geben von Abführmittel. Man ist sonst genöthigt, die Gaben immer zu vergrößern, wenn man den gewünschten Erfolg haben will. Erreicht man mit einem Seifenzäpfchen nicht den Zweck, so gebe man täglich ein Kaltwasserklystier, dem man eine Prise Salz zufügen kann. Hiermit und mit etwas Geduld erreicht man stets das Ziel. Das Massiren oder regelmäßige Reiben und Kneten des Unterleibes ist auch hier zu empfehlen. Helfen diese einfachen Mittel nicht bei einer hartnäckigen Verstopfung, so gebe man ein Klystier von reinem Glycerin, wozu nur wenige Gramm nothwendig sind.

Für die Küche.

Enten- oder Gänseklein mit Nudeln. 6 Personen. Zubereitungszeit 2½ Stunden. Das Klein von 2 Gänsen (oder Enten) wird gut gesäubert, gewaschen und in Wasser und Suppenkraut (Wurzel, Sellerie, Petersilienwurzel) weichgekocht. Eine Stunde vor dem Anrichten giebt man ¾ Pfund Nudeln hinein und läßt sie mit weichkochen. Zuletzt schmeckt man ab und würzt das dickliche Saucengericht mit ½ Theelöffel Maggi-Würze. Wer es liebt, giebt noch einen Löffel feingehackte Petersilie dazu, doch kann diese auch fortbleiben.

Lebervögel. Aus einer halben, schön gewaschenen, abgehäuteten Kalbsleber werden zwei Finger breite, ebenso dicke und zwei Finger lange, gleich große Stücke geschnitten. Diese werden mit Pfeffer bestreut, in ein Blatt Salbei und eine sehr dünn geschnittene Speckscheibe eingewickelt und mit Faden umwickelt. Sie werden nun in heißer Röhre rasch gebraten und dabei häufig mit heißer Butter übergossen. Der Faden wird vor dem Anrichten abgenommen, die Vögel gesalzen, sammt dem Speck angerichtet und mit Zitrone beträufelt.

Geräuchertes Rindfleisch. 5 Pfund derbes Rindfleisch aus der Kugel oder vom Schwanzstücke ohne Knochen und ohne Fett begießt man mit kochendem Wasser, läßt es drei Minuten darin liegen, nimmt es heraus, legt es auf ein Brett und verreibt darauf ½ Pfund heißgemachtes Salz, unter welches man 1 Theelöffel Zucker und ½ Theelöffel Salpeter gemischt hat. Wenn das Salz verbraucht ist, wickelt man das Fleisch in ein Stück grob gewebten weißen Stoff und hängt es 8 Tage in schwachen Rauch. Das Fleisch wird ungekocht in ganz feine Scheiben geschnitten und zu Butterbrod gegessen.

Gemeinnütziges.

Das **Rupfen der Gänse** wird gewöhnlich zwei-, auch dreimal im Jahre vorgenommen. Die jungen Gänse werden, sobald sich die Flügel schließen und die Feder beim Herausziehen trocken ist, das heißt, wenn dieselbe keine Blutstropfen mehr zeigt, zum ersten Male gerupft, wobei man aber schonend verfahren muß. Man nehme das erste Mal nur seitwärts, unter der Brust und unten am Bauche die Federn, die Seiten- oder Schwungfedern über den Schenkeln, auf welchen die Flügel ruhen, müssen stehen bleiben, sonst schleppen die Gänse die Flügel. Vor dem Rupfen sind die Thiere in reinem, lauwarmen Wasser zu baden und nach dem Rupfen eine Zeit lang warm zu halten, sowie recht kräftig zu füttern. Die ersten Federn sind sehr klein; bedeutend besser sind sie das zweite Mal, wobei die Gans 125 Gramm Federn giebt und man ihr auch etwas Flaum nehmen kann. Alte Gänse werden meist dreimal gerupft. Vor Eintritt der Kälte müssen sie aber vollständig befiedert sein, sonst gefährdet man die nächste Nachzucht. Nach Anfang Oktober und vor Ende April darf auf keinen Fall gerupft werden.

Zinkgegenstände zu reinigen. Man reinigt die betreffenden Gegenstände mit Aschenlauge. Darauf nimmt man im Ofen getrocknetes oder geröstetes Küchensalz, zerreibt es zu Mehl, streut es auf einen wollenen Lappen und putzt dann das Gefäß so lange, bis der Silberglanz eintritt. Vielfach putzt man auch mit 1 Theil Schwefelsäure auf 12 Theile Wasser, doch ist ersteres Verfahren entschieden vorzuziehen.

Oelgemälde, welche alt und blind sind, wäscht man mit einem weichen Schwamm und lauwarmem Seifenschaum rein ab, trocknet sie gut nach. Nach Verlauf von ungefähr einer Stunde klopft man ein Eiweiß schaumig und überreibt damit das ganze Bild — aber ja nicht stellig oder streifig — und die Farben sehen wieder wie neu aus.

Am Familientisch.

(Nachdruck verboten.)

Bilderräthsel.

Kapselräthsel.

Gemeinde, Unsterblichkeit, Gesandtschaft, Willkommen, Bier, Kohlernte Hauseingang.

Es ist ein Sprichwort zu suchen, dessen einzelne Silben der Reihe nach in vorstehenden Wörtern versteckt sind, ohne Rücksicht auf deren Silbentheilung.

Füllräthsel.

E.., H.., ..s, ...s, ...l, I...en, A.

Es ist ein bekanntes Sprichwort zu suchen, dessen einzelne Buchstaben der Reihe nach an Stelle der Punkte gesetzt, bekannte Hauptwörter entstehen lassen, die in anderer Reihenfolge bedeuten: Flächenmaß, Badeort, Bündniß, Theil der Kleidung, weiblicher Vorname, Musikinstrument und Theil von Asien.

Auflösungen folgen in Nr. 40.

Auflösungen aus Nummer 38:

Lösung des Bilderräthsels:

Lazarethaufseher.

Lösung des Füllräthsels:

Die Luft hat ihren Tag so wie die Sonne,
Doch auch wie jene ihren Abend: Neue.
Grillparzer.

Lösung des Wortspiels:

Victor Hugo.

Namen der Einsender.

Zwei Räthsel lösten: Elsa und Erich Xaver-Langfuhr, Wirrweltzki-Pietzkendorf.

Ein Räthsel lösten: Charlotte Zimmermann, Gertrud Hildebrandt, Hedwig Thadden, Klära Vollmann, Else und Max Wieske, J. Thaddey, Fritz und Ernst Bleck, Johanna Arndt, Frida Schönhoff, Leo Brausewetter, Bruno und Arthur Schneider, Gertrud Höpfner, Martha Koch, Ernst Horch, Alice Block und Charlotte Belger, Georg Feierabend, Hans Senger, Anton Hintz, Ernst und Gustav Baltian, Max Mitzke, Charlotte Kempf und Alice Weiß-Danzig, Reinhold Sweidemantel-Lauenburg.

Ich aber denke . . .

Sie sagen mir, Du sei'st geborgen nun
Vor allem Leid, ein friedevolles Ruh'n,
Ein Sonnentraum sei über Dich gekommen,
Seit Dir der Tod die Bürde abgenommen,
Die Leben heißt. Du führest, sagen sie,
Ein neues Dasein voller Harmonie,
Du wandelest in wunderbaren Hallen,
Darin die Lieder der Erlösten schallen.
So sagen sie, und ach, viel Schön'res noch.
Ich aber denke heimlich, heimlich doch,
Daß aller Glanz, der jene Wände deckt,
Dir nicht die Erde und Dein Weib versteckt,
Dein Weib, das draußen steht! Mit ihrem Trauern
Die Hallen füllt und an die ew'gen Mauern,
Die zwischen Tod und Leben sich gethürmt,
Mit dem Verzweiflungsmuth der Sehnsucht stürmt.

Anna Ritter.

Die Namen derjenigen Einsender, welche richtige Lösungen obiger Räthsel bis nächsten Mittwoch unter der Adresse: Redaktion des Sonntagsblattes der Danziger Neueste Nachrichten einsenden, werden im nächsten Sonntagsblatt veröffentlicht.

Verantwortlich: Franz Herwig.
Druck u. Verlag der Danziger Neueste Nachrichten, Fuchs & Cie.

Nr. 39. Danzig, Sonntag, 28. September. Jahrgang 1902.

Ein seltsam Klingen.

Vor jähem Schrecken bin ich aufgewacht:
Ein seltsam Klingen kam mir durch die Nacht.

Um mich die Finsterniß, stumm, ernst und groß,
Ich aber saß und horchte regungslos

Dem fremden Tone, der bald also bang
Wie nachtverirrten Kindes Weinen klang;

Dann wieder gellend, wie wenn alle Kraft
Ein Mann im Todesschrei zusammenrafft.

Verhallend schwang dies Rufen in mir nach —
Ein alt Erinnern ward mir jählings wach.

Und Jener dacht' ich, die mich einst umfing,
Bis Jedes seine sondern Pfade ging.

Als uns ein graues Scheiden da getagt,
Den letzten Gruß hat sie mir zugesagt.

Ich sah ihr nach — thalabwärts war ihr Gang —
Bis sie der Schmutz der Straße mir verschlang,

Bis sie in Noth und leichtem Sinn verdarb —
Wer weiß, in welchem Spittel sie mir starb,

Ihr Mund verstummte, der so hell gelacht? —
Ein seltsam Klingen kam mir durch die Nacht . . .

J. J. David.

Der Hüter.

Novellette von J. H. Rosny. Aus dem Französischen von Wilhelm Thal. (Nachdruck verboten.)

Als Ferrésol nach Aegypten reiste, erzählte Gabriel, setzte er mich zum Hüter seiner Frau ein. Er wußte, daß er sich auf mich verlassen konnte. Trotzdem waren wir eigentlich nicht befreundet — was man so unter Freundschaft versteht. Ferrésol war hinterlistig, egoistisch, brutal. Niemand liebte ihn, und auch er liebte Niemand. Doch er hatte mir einmal, als er die Wahrheit einer Behauptung von mir bestätigte, einen großen Dienst erwiesen und baute seit mehr als zehn Jahren auf meine Dankbarkeit. Hätte er irgend ein bedeutendes materielles Opfer von mir verlangt, so hätte ich mich vielleicht freikaufen können, doch er benutzte mich wohlweislich nur zu tausenderlei kleinen Dienstleistungen, die ihm ebenso nützlich waren wie Geld und wie reine Bagatellen erschienen . . . Darum blieb ich ihm verpflichtet, wie am ersten Tage, und als er mir die reizende Madame Ferrésol anvertraute, durfte er sicher sein, daß ich sie besser hüten würde, als er selbst. Obwohl er seine Frau nicht liebte und sie mit den erbärmlichsten Geschöpfen hintergangen hatte, war er im höchsten Grade eifersüchtig. Daher erinnerte er mich, bevor er den Schnellzug bestieg, wohl zwanzig Mal an den Dienst, den er mir erwiesen, und schrieb mir von Woche zu Woche, um mich an meine Pflicht zu mahnen. Ein so großer Aufwand von Besorgniß war ganz unnöthig. Ich wachte über die junge Frau wie eine Dogge über den Hühnerhof, und nie thürmte ein Theaterothello mehr Hindernisse zusammen, als ich, um diese neue Rosine vor den Schlingen der Liebe zu bewahren.

Zuerst überließ sie sich meiner Vormundschaft recht gutwillig. Dieses himmliche Geschöpf war von Natur aus ebenso treu und aufrichtig, wie ihr Gatte verlogen und verrätherisch war. Doch sie litt darunter, daß man sie zu jung, gleichsam mit Ueberrumpelung verheirathet hatte, und kam in jenes Alter, wo sich die Frau gegen ein Leben ohne Liebe empört.

In ihren Märchenaugen tauchten vorübergehend, wie die Sterne, die an schönen Sommerabenden das Firmament durchfliegen, Zornesblitze auf, die täglich zahlreicher und beunruhigender wurden. Sie wurde blaß; leidenschaftliche und traurige Träume raubten ihren Wangen die Frische; eine herbe Bitterkeit spielte um ihre zarten Lippen. Und ich fürchtete, ich ahnte, die Stunde würde kommen, wo es um meine ganze Wachsamkeit geschehen war. Gleichzeitig empfand ich ein inniges Mitleid. Der Gedanke, daß dieses edle Herz, diese Schönheit dem Tode oder noch Schlimmerem anheimfallen sollten, rührten mich tief. — Ach, keine Frau hatte je einen so tiefen Eindruck auf mich gemacht, wie sie. Mit ihr wären die Stunden meiner irdischen Pilgerfahrt süß und herrlich gewesen, stürmisch wie das Meer und dabei doch klar wie ein Gießbach des Berges. Je nervöser sie wurde, umso stärker ward auch meine Unruhe, doch ich wäre lieber auf das Schaffot gestiegen, ehe ich ein einziges Wort der Liebe zu ihr gesprochen. Sie empfing mich indessen recht eigenthümlich — bald mit scheinbarer Demuth und Unterwürfigkeit, bald mit nervöser, fieberhafter Aufregung und Langeweile.

Der Winter verging. Claudine Ferrésol's äußeres Leben war einfach und monoton. Mühelos übte ich meine Ueberwachung aus. Dann entschlüpfte mir die junge Frau plötzlich gleichsam unter den Händen. Sie ging häufig und unerwartet aus, ein unerklärliches Geheimniß lagerte sich über ihre Handlungen und über ihre Person, und ihre List und Schliche machten all meine Taktik zu Schanden. Thatsächlich hatte ich sie durch ihre gesellschaftlichen Beziehungen fesseln zu können geglaubt. Eine beständige Beobachtung der Männer, deren Verkehr die gesellschaftliche Konvenienz gestattete, schien mir zu genügen, um auch den kleinsten Anschein einer beginnenden Idylle zu durchschauen. Allerdings hatten es einzelne Damen der Gesellschaft durchgesetzt, im Dunkel der Außenwelt ihre Flirts zu betreiben, doch das erschien mir bei einer aufrichtigen jungen Frau, wie Claudine es war, als eine Ungeheuerlichkeit. Was aber sollte ich von diesen seltsamen Handlungen, diesen plötzlichen Ausgängen, von all diesen Besorgungen denken, die die schärfste Beobachtung nicht zu enträthseln vermochte? Ich kannte mich in diesem Labyrinth nicht mehr aus.

Obwohl mich schließlich nichts hätte veranlassen können, von der Rolle des Aufpassers zu der des Denunzianten überzugehen, wurde die Situation durch Ferrésol's Schweigen noch verwickelter. Seit über sechs Wochen hatte er mir nichts mehr geschrieben. Allerdings hatte er eine Reise nach den Wasserfällen angetreten, und die Verbindung von dort mochte wohl ihre Schwierigkeiten haben.

Eines Nachmittags, zu einer Stunde, da Claudine fast immer zu Hause war und ich sie von meinem Besuche unterrichtet hatte, sagte

mir das Mädchen, Madame wäre ausgegangen, doch ich möchte sie erwarten. Ich hatte das Gefühl, als würde mir eine Falle gelegt, und man hätte meinen Besuch nur angenommen, um meine Aufmerksamkeit gründlicher zu täuschen. Was thun? Wohin mich wenden? Keine Spur, die mich leiten konnte. Erregt, gedemüthigt und entsetzlich eifersüchtig verbrachte ich eine schreckliche Viertelstunde. Bald warf ich mich in einen Sessel, bald wanderte ich wie ein gefangenes Thier durch den Salon. In meiner fieberhaften Unruhe erregte ein malvenfarbenes Stück Papier, das neben dem Kamin lag, meine Aufmerksamkeit. Unwillkürlich hob ich es auf. Wäre ich bei Ueberlegung gewesen, so hätte ich es sicher nicht gelesen. Ich warf einen sozusagen thierischen Blick darauf, und als ich wieder zu mir selber kam, hatten sich die Worte in mein Gedächtniß eingegraben. Das Papier enthielt nur zwei kurze Zeilen: „Um 2 Uhr, Th. Hautier 7.“ Eine entsetzliche Aufregung packte mich. Ich war wie gelähmt. Dann ward ich das Opfer eines Impulses, der mich eine halbe Stunde lang in einen regelrechten Irrsinnigen verwandelte. In dieser halben Stunde nahm ich einen Fiaker, kam nach der Rue Théophile Hautier, stieß das Gitter eines kleinen Gartens auf, trat in ein kleines Haus, dessen Thür weit geöffnet stand und drang in das erste Zimmer, das auf meinem Wege lag . . . Eine Frau richtete sich vor mir auf, deren klare Augen und blasses Gesicht meine Aufregung auf der Stelle dämpften . . .

Claudine sah mich erst an und das Gefühl einer unerträglichen Scham bemächtigte sich meines ganzen Wesens. Ich erkannte, daß ich mich in ihren Augen entehrt und rief, von Lebensüberdruß erfaßt:

„Verzeihen Sie mir nicht! . . . Ich habe eine infame Handlung begangen, die den Tod verdient. Ich werde sterben.“

Sie schien bewegt und sprach mit leiser Stimme:

„Warum haben Sie das gethan?“

Ich gab keine Antwort. Ich hatte nicht die Kraft zu lügen, und glaubte nicht, das Recht zu haben, die Wahrheit zu sagen, während sie in sanftem Tone fortfuhr:

„Ich weiß — ich habe die Rolle durchschaut, die mein Mann Ihnen — mir gegenüber — aufgedrängt. Ich weiß, Sie glauben sich ihm zu ewiger Dankbarkeit verpflichtet — und ich habe Ihre Handlungsweise entschuldigt . . . doch es giebt keine Dankbarkeit, die Sie zwingen durfte, mir nachzuspioniren . . .“

Mein Herz bebte vor Entsetzen. Es war mir unmöglich zu sterben und den Gedanken in ihr fortwurzeln zu lassen, ich hätte kalten Blutes so handeln können. Darum rief ich:

„Es ist auch nicht die Dankbarkeit, die mich dazu gezwungen!“

Die magischen Augen hefteten sich mit gebieterischem Ausdruck auf die meinen:

„Dann . . . giebt es nur eine Entschuldigung! . . . Eine andere kann keine Frau zulassen.“

Ich brauchte nicht erst zu antworten. Meine zitternden Hände, mein Blick sprachen deutlicher, als es die Worte vermocht. Dann sagte sie im Tone innigster Sanftmuth:

„Ich verzeihe Ihnen und verbiete Ihnen zu sterben . . . Ihr Leben gehört mir! . . . Und sicherlich werden weder Sie noch ich etwas Böses thun . . .“

Sie erröthete leicht und fuhr dann ganz leise fort:

„Nicht wahr, Sie würden mich heirathen, wenn mein Mann nicht existirte? Sie sind bereit, mir das zu schwören? Und nichts könnte diesen Schwur lösen?“

Ein seltsamer Rausch ließ mein Herz höher schlagen, und ich hauchte leidenschaftlich:

„Wie können Sie daran zweifeln?“

Ein eigenthümliches, gleichzeitig ironisches und zärtliches Lächeln huschte über ihre Lippen, als sie fortfuhr:

„Ach, mein armer Hüter, wie blind und taub sind doch oft die schlauesten Männer! Ich hütete Sie, während Sie alle Ihre Listen erschöpften, ich kannte jeden Ihrer Schritte und errieth jedes Ihrer Gefühle . . . Und ohne mich waren wir verloren!“

„Verloren!“ rief ich bestürzt. „Welche Gefahr drohte uns denn?“

„Die Gefahr, uns hoffnungslos zu lieben“, versetzte sie mit erregter Stimme. „Der Mann, der Ihre Dankbarkeit sein ganzes Leben lang mißbraucht, wollte auch noch . . .“

Sie unterbrach sich, zog ein Telegramm aus Ihrer Börse und reichte es mir. Es war aus Kairo, und ich las, am ganzen Leibe zitternd, daß Ferréol todt war.

„Ich wußte, daß er dem Tode nahe war“, sagte sie. „Ich habe da drüben einen treuen Korrespondenten, und ich allein erhielt genaue Nachrichten, während alle Freunde meines Mannes . . . und Sie selbst in Unkenntniß blieben . . . Sie wissen, daß er mir seit langer Zeit gleichgiltig geworden war. — Ich hätte ihn hassen können, denn er hat mir stets nur Böses angethan . . . Doch ich hege keinen Groll . . . Wohl aber habe ich das Recht, mein zukünftiges Glück gegen seine noch nach dem Tode rege Eifersucht zu schützen . . . gegen seine Eifersucht und Ihre Ehrenhaftigkeit! . . . Da haben Sie den Schlüssel zu meinem Verhalten! . . . Da ich wußte, daß Ferréol in dem Dokument, das seinen letzten Willen enthält, Sie ersucht, mich nicht zu heirathen, so mußte ich Sie durch die scheinbare Anomalie meines Benehmens aufrütteln und Ihnen schließlich eine Falle legen . . . Noch einige Tage, und Sie hätten von dem Willen des Todten Kenntniß erhalten . . . Jetzt habe ich Ihren Schwur, und seien Sie überzeugt, ich werde Ihnen Ihr Wort nicht zurückgeben!“

Sie reichte mir die Hand. Schluchzend führte ich sie an die Lippen; entzückt und bewundernd betrachtete ich die Frau, die so meisterhaft um ihre Liebe gekämpft.

Lassen wir den pessimistischen Philosophen ihre Ansicht. Die wahren Kenner des Weibes wissen, was für armselige, plumpe Geschöpfe wir neben ihm sind, wie sehr es uns durch seine Feinfühligkeit, sein rasches Denken und seinen Scharfsinn beherrscht! Drückt es doch mit einem Worte aus, was zu begreifen wir eine Stunde brauchen!

Die australische Frau.

Burleske von Paul A. Kirstein.

(Nachdruck verboten.)

Sie konnte thun, was sie wollte — mit dem Wirthschaftsgeld reichte sie nicht. Und dabei rechneten ihr sowohl ihr Mann wie ihre Schwiegermutter täglich vor, daß sie eigentlich viel mehr bekäme wie andere junge Frauen, daß sie bei ein bischen Ueberlegung nicht nur auskommen, sondern sogar noch etwas sparen könne.

„Die Hauptsache ist, man muß „wollen“, sagte ihr Mann. „Damit ist alles gethan.“

„So, na . . . ich kann wollen, so viel ich will — mir gelingt es doch nicht“, gab sie zur Antwort.

„Weil es Dir an Energie fehlt.“

„An Energie?!“ Sie maß ihn mit einem langen Blick. „Ich glaube, was eine Frau an Energie haben kann, das habe ich.“

„Meinst Du? Mir scheint, es giebt noch einige, die etwas mehr haben. Die nicht immer — —“

„Wer? Wer?“ Sie ließ ihn nicht ausreden. „Kennst Du vielleicht eine?“ Ihre Augen standen schon voll Thränen, und ihre kleinen Füßchen trippelten nervös auf und ab. „Wer? So sag' es doch, Du weiser, gelehrter Mann! Wer hat denn mehr Energie als ich? Etwa — —“

Dem Privatgelehrten Heinzius wurde angst und bange bei diesem gereizten Interview, aber aus der Fassung ließ er sich nicht bringen. Er stellte sich im Gegentheil recht breitspurig auf und sagte langsam:

„Persönlich kenne ich freilich eine solche Frau nicht, denn ich habe nie Gelegenheit genommen, sie auf diese Beschaffenheit abzuwägen, aber — —“, er schöpfte erst einmal Athem, „in alten und neuer Büchern, deren Namen Du nicht einmal kennst, wird von einem australischen Volksstamm erzählt, bei dem die Willenskraft so ausgebildet war, daß selbst die Frauen — nota bene wenn sie wollten — sich mit dieser herrlichen Willenskraft sogar den Tod bereiten konnten.“

„Das glaube ich nicht!“

„Bitte — die berühmtesten, vollkommen einwandsfreien Gelehrten bezeugen es.“

„Dann haben sie sich umgebracht!“

„O nein. Sie haben sich einfach mit Hilfe ihrer Willenskraft ins Jenseits geträumt und gezwungen.“

Sinnend blickte die junge Frau vor sich hin. Ihre Thränen waren versiegt, und überzeugt von den Worten ihres Mannes, kam sie sich recht schuldbeladen vor.

„Du willst mich also los sein“, sagte sie plötzlich.

„Aber nein! Wer sagt denn das?“

„Du! Du selbst! — Wozu hättest Du mir sonst erzählt, daß die Australierinnen durch ihren Willen sterben können?!“

„Als Beispiel nur! Weil ich Dich aufstachelu, Dir Energie einflößen wollte! Weil ich Dir zeigen wollte, was man alles durchsetzen kann, wenn man nur will!“

„Ach so . . .“

„Sieh mal — im Grunde genommen, ist es ja nicht so schlimm, wenn Du mal mit dem Gelde nicht auskommst —“

„Auf einmal!“

„Na ja, es ist unangenehm für mich, weil ich doch rechnen und haushalten muß mit meinem Geld! Vor allem sollst Du Dich aber an Ordnung und Ueberlegung gewöhnen — —“

„Das habe ich!“

„Na ja, na ja — — ich glaube auch, daß Du bald auskommen wirst. Du mußt nur wollen! Sage nur immer ganz laut: Ich will! und Du wirst sehen, wie Du alles durchsetzst.“

„So? Also: Ich will. — Na, das klingt ja ganz schön, und da Du ewig vor Deinen Büchern hockst, werde ich während der Zeit wenigstens etwas Unterhaltung haben, wenn auch nur mit mir selber.“

Doktor Heinzius lachte. Im Grunde genommen war es ihm sehr recht, daß die Unterhaltung auf diese Weise ein friedliches Ende genommen hatte, denn wenn seine kleine Frau böse geworden wäre oder gar wirklich geweint hätte, dann wäre ihm das nicht aus dem Kopf gegangen und hätte ihn beim Arbeiten gestört. Und das liebte er ganz und gar nicht.

Er freute sich riesig über die Spaßhaftigkeit seiner Frau und zog sich befriedigt in sein Arbeitszimmer zurück.

Aber der jungen Frau war garnicht so spaßig zu Muthe. Sie hatte die Absicht, seine Lehre recht wortgetreu zu befolgen.

„Das wäre ja noch schöner“, dachte sie in ihrem Innern, „mich wegen der paar Groschen immer auszuschimpfen!“

Sie war das nämlich garnicht von Hause aus gewöhnt. Als einzige Tochter recht wohlhabender Eltern hatte sie, bevor sie heirathete, schalten und walten können, wie es ihr paßte. Vater und Mutter steckten ihr heimlich, daß es man auch ja der andere Theil nicht merkte, immer Geld zu, und sie verbrauchte es eben, wie es gerade kam. Und

wenn sie nichts mehr hatte, na, dann sagte sie es eben, und flugs war die Schwierigkeit behoben.

Und nun kam dieser Mann, der ihr als Bräutigam das Blaue vom Himmel versprochen hatte, der erklärt hatte, er würde ihr jeden Wunsch erfüllen, ihr anthun, was er ihr nur von den Augen ablesen könnte, und weigerte sich, ihr ein paar Groschen Wirthschaftsgeld mehr zu geben!

Es war eigentlich wirklich unerhört.

Nicht einmal reisen wollte er mit ihr im Sommer! Und sie hatte es wirklich nöthig gehabt. Sie war alle Jahre gereist.

„Das Wetter ist doch viel zu schlecht“, hatte er gesagt. „Es regnet ja immerzu. Und wenn wir schon im Zimmer bleiben müssen, so können wir das hier in unserer schönen Wohnung viel besser als unterwegs in den schlechten Hotels!“

Und seine Mutter hatte ihm Recht gegeben; das ärgerte sie am meisten.

Das wollte sie aber erst garnicht auskommen lassen, daß die Schwiegermutter auch mit über ihr Schicksal bestimmte, und so fing sie denn gleich, nachdem der Sommer mit unnützen Reden vergangen war, von einer Reise nach Italien an zu sprechen.

„Da kann's ruhig regnen, Herbert. Denn sieh mal, da geht man doch in die Museen und Galerien, in Kirchen und Paläste. Man ist stets also unter Dach und Fach.“

Aber was sagt ein Mensch dazu — er hatte höhnisch gelacht.

„Trude, wo denkst Du blos hin? Das kostet ja furchtbar viel Geld! Mehr als wir haben! Nein — das schlag' Dir nur aus dem Sinn!“

Als ob das nun 'n Grund war! Als ob sie einfach nicht zu ihrem Vater hätte gehen können: „Du, Pap'chen — wir möchten gerne nach Italien!“ Wupp, hätte sie's gehabt.

Aber er wollte das nicht. „So 'was thut ein Mann nicht!“ hatte er bemerkt. „Und eine Frau erst recht nicht, denn sie setzt ihren Mann dadurch herab. Er allein ist ihr natürlicher Ernährer.“

Ja — hat sich was mit natürlichem Ernährer! Nicht mal ordentlich Wirthschaftsgeld gab er

Das jedoch sollte nun anders werden. Er hatte ihr ja selbst mit den „australischen Frauen“ einen guten Wink gegeben.

Und ohne sich zu besinnen, beschritt sie sein Heiligthum, sein Arbeitszimmer.

„Ich will ausgehen!“ rief sie kurz und bestimmt. „Will mit Dir spazieren gehen!“

„Aber Trude!“ Er schaute sie ganz entsetzt an, denn daß sie so mir nichts dir nichts in sein Arbeitszimmer kam, das war ihm noch nicht passirt.

Sie aber ließ sich nicht verblüffen. „Nur schnell, schnell! Ehe die Sonne weggeht!“

Da fand er die Sprache wieder. „Kind, das geht doch nicht so. Ich habe doch zu arbeiten.“

„Ach was, arbeiten! Ich will!!“

Er sah sich hilflos um. „Ich verstehe Dich nicht!“

Es blieb ihm schließlich nichts anders übrig, als mitzukommen, so lange tobte sie mit ihm im Zimmer herum. Er wollte zwar erst böse werden, als er aber ihre im Eifer gerötheten Wangen, ihre blitzenden Augen sah, besann er sich eines besseren. Schließlich war es doch sehr nett, einmal mit seiner hübschen Frau spazieren zu gehen. Und die Sonne schien grade so schön — —

Außerdem hatte sie ja wirklich im ganzen Sommer nichts gehabt . . .

Und das Arbeiten wollte ihm heute ohnehin nicht recht von der Hand . . .

Ihr aber war es garnicht so sehr ums Spazierengehen zu thun. Sie wollte erst einmal beweisen, daß sie auch den „Willen und die Energie der australischen Frauen“ besaß, dann aber war es eine so hübsche Gelegenheit, wieder einmal unter vier Augen von der italienischen Reise zu sprechen. Durchsetzen wollte sie die auf jeden Fall!

Gleich nach den ersten paar Minuten fing sie davon an.

„Sag' mal, Herbert — wie ist das nun eigentlich mit unserer Reise nach Italien?“

„Aber Trude, ich bitte Dich!“

„Lieber Herbert, da nützt kein Bitten. Ich will nun einmal hin!“

Unmuth bewölkte seine Stirn. „Ich weiß garnicht . . . Was für einen Ton hast Du heute?“

Sie blickte ihn ganz unschuldig an. „Bin ich etwa heiser?“

„Nein, aber Du sprichst so kategorisch, so energisch —“

Wieder dasselbe Spiel. „Du hast Dir doch gewünscht, ich soll energisch sein!“

Erst war er starr, dann lachte er hell auf: „Ach so — darauf soll es hinaus! Na, gieb Dir keine Mühe, ich fahre nicht nach Italien!“

„Und ich sage Dir, ich fahre — und Du fährst mit!“ Ihre Augen blitzten wieder auf, und kampfesmuthig schritt sie neben ihm her.

„So? — Na, wir werden ja sehen . . .“

„Ja, Du wirst es sehen! Sehen und erleben! Ich will es einmal, und mit dem Willen setzt man ja bekanntlich alles durch!“

Als sie nach Hause kamen, sprachen sie kein Wort mehr mit einander. Sie waren böse. Doch während sie getrennt in den Zimmern saßen, arbeitete es im Hirn der jungen Frau ganz unverdrossen weiter.

Ihr Plan war bald fertig. Sie besorgte einfach alles, was zur Reise nöthig war, Kleidung und was damit zusammenhängt, bestellte die Eisenbahnfahrkarten, belegte Plätze im Wagen und ließ sich auch die Zimmer in den Hotels reserviren. Das Geld verfallen lassen würde er auf keinen Fall. Dazu war er zu genau.

Diese recht sonderbare Logik der Frau brachte es mit sich, daß sie nicht nur das gesammte Wirthschaftsgeld, das sie nun für einen Monat bekommen hatte, in wenigen Tagen ausgab, sondern daß sie auch einen Berg Schulden übrig behielt.

Aber sie machte sich nichts daraus. Darüber kam sie am leichtesten weg. Sie kochte einfach nicht.

Richtig. Eines Tages kam ihr Mann von der Universität und der Tisch war nicht gedeckt.

„Nanu, essen wir denn nicht?“

„Nein!“

„Nein?! — Warum denn nicht?“

„Ich will mit dem Wirthschaftsgeld auskommen!“

„Aber deshalb kannst Du mich doch nicht hungern lassen!“

„Die australischen Frauen hungern nicht, wenn sie es nicht wollen“, sagte sie spitz.

Als er einsah, daß sie wirklich nicht gekocht hatte, mußte er mit ihr essen gehen.

Das wiederholte sich am nächsten Tage. Das Dienstmädchen lachte schon.

Da aber wurde er ärgerlich. „Wie lange soll das nun noch dauern?“ schrie er ergrimmt.

„Bis wir in Italien gewesen sind“, antwortete sie ruhig.

„Nie fahre ich dahin, niemals!“

„Dann wirst Du in diesem Monat nichts mehr von mir zu essen bekommen“, erklärte sie kühl. „Ich habe mein ganzes Geld schon für die Vorbereitungen ausgegeben.“

Er stand starr.

„Und das ist wahr?“

„Gewiß. Schulden habe ich sogar noch gemacht.“

„Trude!! — Wer hat Dich denn dazu ermächtigt?“

„Niemand. Mein Wille allein, und der kann bekanntlich — —“

„Nun hör' aber damit auf! Nun wird's mir zu viel!!“

„Schon?“ hörte er noch — dann stürzte er aus dem Zimmer.

Drei Tage kümmerte er sich nicht um seine Frau und aß in der Kneipe. Als er am vierten Tage Mittags fortging, lag seine Frau noch im Bett. Als er nach Tisch wiederkam, waren die Vorhänge zugezogen und das Schlafzimmer mit Blumen dekorirt. Dazu brannten wohl ein Dutzend Kerzen.

Ueberrascht blieb er an der Thür stehen. Seine Frau rührte sich nicht. Mitleidig näherte er sich ihr. Seine Stimme war weich.

„Trude — bist Du krank?“

„Durchaus nicht“, sagte sie, „nur etwas hungrig. Kaffee und Kuchen sättigen so schlecht.“

„Himmeldonnerwetter — was soll denn aber die Maskerade hier?“

„Ich habe den Willen zu sterben“, gab sie zurück, „energisch wie eine australische Frau. Störe mich darin nicht!“

Er faßte sich. „Trude — ich will noch einmal ernst mit Dir reden — —“

„Das ist nicht nöthig. Entweder wir fahren nach Italien — oder ich sterbe. Ich stehe sonst jedenfalls nicht eher auf, als bis ich —“ fast hätte sie gesagt: „todt bin!“

Das aber war ihrem Gatten zu viel. Von ihrer Energie hatte er zu viel erfahren. Er traute ihr alles zu.

„In drei Teufels Namen“, rief er. „Gut, fahren wir nach Italien!“

„Ehrenwort?“ Sie richtete sich auf

„Ja!“

„Nein — Dir traue ich nicht. Schwöre!“

„Gut — ich schwöre.“ Er hob die rechte Hand. „Aber eine Bedingung!“

„Welche?“

„Vergiß die australische Frau!“

„Kann ich nicht.“

„Aber wenn Du willst — —“

„Ja, wenn ich will! Aber siehst Du — das will ich jetzt nicht mehr. Es hat mir zu viel genützt!“

Und doch hat sie's manchmal vergessen. Sie nahm ihren Mann zwar unter den Pantoffel, aber er hat's nie recht gemerkt.

Gesundheitspflege.

Eine Einreibung gegen Reißen, die ich als vorzüglich an mir selbst erprobt habe, stelle ich folgendermaßen zusammen: 1/4 Pfund Schweinefett wird ausgelassen und in das heiße Fett für 10 Pfg. Wacholderöl, 10 Pfg. Thymianöl, 10 Pfg. Lavendelöl, 10 Pfg. Rosmarinöl, 10 Pfg. Rosmarinsalbe, 10 Pfg. Dreimalgrün gethan und gut damit vermischt. Nach dem Erkalten ist die Salbe zum Gebrauch fertig. Möge sie Allen so gut helfen, wie sie mir geholfen.

Gegen Rheumatismus. Sellerie wird in Stücke geschnitten, die man so lange kocht, bis sie weich geworden, worauf man das Wasser, in welchem die Sellerie kochte, trinkt. Ferner muß man Milch mit etwas Farin und Muskatnuß der gekochten Sellerie und Brodscheiben in einer Kasserole zusammenthun und dies essen; wenn man will, kann man dies auch mit Kartoffeln genießen. Nach Gebrauch dieser Mittel soll jede rheumatische Affektion verschwinden.

Kirchliche Nachrichten

für Sonntag den 28. September.

St. Marien. 8 Uhr Herr Konsistorialrath Reinhard. (Motette: „Mir nach, spricht Christus, unser Held," Choralsatz von Joh. Seb. Bach.) Nach dem Gottesdienst Besprechung mit der konfirmirten Jugend Herr Konsistorialrath Reinhard. Beichte um 9½ Uhr. 10 Uhr Herr Diakonus Brausewetter. (Motette wie beim Morgengottesdienst.) Um 12 Uhr Kindergottesdienst Herr Archidiakonus Dr. Weinlig. Donnerstag Vormittags um 9 Uhr Wochengottesdienst Herr Diakonus Brausewetter.

St. Johann. Vormittags 10 Uhr Herr Pastor Hoppe. Nachmittags 2 Uhr Herr Prediger Auernhammer. Beichte Vormittags 9½ Uhr. 11½ Uhr Kindergottesdienst Herr Prediger Auernhammer.

St. Catharinen. Morgens 8 Uhr Herr Archidiakonus Blech. 10 Uhr Herr Pastor Ostermeyer. Beichte Morgens 9½ Uhr.

Kinder-Gottesdienst der Sonntagsschule. Nachmittags 2 Uhr in der St. Katharinenkirche.

Ev. Jünglingsverein. Heil. Geistgasse 43, 2 Tr. Nachmittags 5½ Uhr Jugendabtheilung. Abends 8 Uhr Versammlung: Kommissionsberichte. Andacht von Herrn Bamberg. Montag Abends 8½ Uhr Sitzung der Turnabtheilungs-Kommission. Mittwoch Abends 8½ Uhr Jugendabtheilungs-Kommission. Donnerstag Abends 8½ Uhr Bibelbesprechung: Evang. Johannes, Kapitel 18, 1 ff. von Herrn Bamberg. Freitag Abends 8½ Uhr Turnen in der Ober-Realschule St. Petri und Pauli. Die Vereinsräume sind an allen Wochentagen von 7 bis 10 Uhr Abends und am Sonntag von 3 bis 10 Uhr geöffnet. Auch solche junge Leute, die nicht Mitglieder sind, sind herzlich willkommen.

St. Trinitatis. Vormittags 10 Uhr Herr Prediger Schmidt. Nachmittags 2 Uhr Herr Prediger Dr. Malzahn. Beichte um 9½ Uhr früh.

St. Barbara. Morgens 8 Uhr Herr Prediger Fuhst. Vormittags 10 Uhr Herr Prediger Hevelke. Beichte um 9½ Uhr. Mittags 12 Uhr Kindergottesdienst in der großen Sakristei Herr Prediger Fuhst. Jungfrauenverein: Nachmittags 6 Uhr Versammlung in der Wohnung der Gemeindeschwestern. Jünglingsverein: Nachmittags 6 Uhr Versammlung Herr Prediger Hevelke. Mittwoch Abends 8 Uhr Gesangsstunde Herr Gesanglehrer Wien. St. Barbara-Kirchen-Verein: Montag Abends 8 Uhr Versammlung Herr Prediger Fuhst. Donnerstag Abends 8 Uhr Gesangsstunde Herr Organist Krieschen.

St. Petri und Pauli. (Reformirte Gemeinde.) Vormittags 10 Uhr Herr Pfarrer Nauds. 11½ Uhr Kindergottesdienst derselbe.

St. Bartholomäi. Vormittags 10 Uhr Herr Vikar Sedlag. Abendmahlsfeier fällt aus.

Garnisonkirche zu St. Elisabeth. Vorm. 10 Uhr Gottesdienst Herr Militär-Oberpfarrer Konsistorialrath Witting. 11½ Uhr Kindergottesdienst derselbe.

Heilige Leichnam. Vorm. 10 Uhr Herr Archidiakonus Blech. Keine Kommunion.

St. Salvator. Vorm. 10 Uhr Herr Pfarrer Woth. Die Beichte 9½ Uhr in der Sakristei. 11½ Uhr Kindergottesdienst.

Mennoniten-Kirche. Vormittags 10 Uhr Herr Prediger Mannhardt.

Diakonissenhaus-Kirche, Neugarten 3—6. Vorm. 10 Uhr Hauptgottesdienst Herr Pastor Stengel. 11½ Uhr Kindergottesdienst Herr Prediger Hinz. Freitag Nachmittags 5 Uhr Bibelstunde (1. Korinther 15) Herr Prediger Hinz.

Bethaus der Brüdergemeinde, Johannisgasse Nr. 18. Abends 6 Uhr Herr Prediger Grunewald. Dienstag 7 Uhr Bibelstunde. Freitag 7 Uhr Lesegottesdienst.

Evangel.-luther. Kirche, Schüsseldamm 7, Eing. Barth.-Kirchhof. 10 Uhr Hauptgottesdienst Herr Prediger Duncker. Nachmittags 3 Uhr Vespergottesdienst derselbe.

Heil. Geistkirche. (Evang.-Luth. Gemeinde.) Vorm. 10 Uhr Predigtgottesdienst Herr Pastor Wichmann. Nachmittags ½8 Uhr Christenlehre derselbe. 4 Uhr Unterredung mit der konfirmirten Jugend derselbe. Freitag Abends 7 Uhr Missionsstunde derselbe.

Saal der Abegg-Stiftung, Mauergang 3. Abends 7 Uhr Christliche Vereinigung Herr Pastor Hoppe. Dienstag Abends 8½ Uhr Gesangsstunde.

Freie religiöse Gemeinde. Kein Vortrag.

Baptisten-Kirche, Schießstange 17. Vormittags 9½ Uhr Predigt Herr Prediger Wolter-Königsberg i. Pr. 11 Uhr Sonntagsschule. Nachmittags 4 Uhr Festpredigt Herr Prediger Wolter-Königsberg. Im Anschluß daran Fest des Jünglingsvereins, verbunden mit Ansprachen, Deklamationen sowie Gesangsvorträgen des gemischten Chors und des Männerchors. Mittwoch Abends 8 Uhr Bibel- und Gebetsstunde Herr Prediger Haupt.

Missionssaal, Paradiesgasse Nr. 33. Morgens 9 Uhr Gebetsstunde. 11½ Uhr Kindergottesdienst. 6 Uhr Abends Evangelisations-Versammlung. Dienstag 8 Uhr Abends Bibelstunde. Mittwoch 8 Uhr Abends Gesangsstunde. Donnerstag 8 Uhr Abends Gebetsstunde. Freitag 8 Uhr Abends Bibel- und Gebetsstunde des Jugendbundes. Sonnabend 8 Uhr Abends Posaunenstunde. Jedermann ist herzlich eingeladen.

Methodisten-Gemeinde, Jopengasse Nr. 15. Vorm. 9½ Uhr Predigt. 11¼ Uhr Sonntagsschule. Nachmittags 4 Uhr Predigt. Abends 7¾ Uhr Predigt in Heubude, Seebadstraße 8. Jedermann ist freundlich eingeladen.

J. Raßmussen, Prediger.

Evang. luth. separirte Gemeinde, Dienergasse 12, 1. Vorm. 10 Uhr und Nachmittags 5 Uhr Gottesdienst. Jedermann ist freundlich eingeladen.

Kirche Jesu Christi der Heiligen der letzten Tage. Vormittags 10 Uhr Kindergottesdienst. Nachmittags 3 Uhr Gottesdienst. (Mormonismus erklärt.) Mauergang 3, 1 Tr. Jedermann ist freundlichst eingeladen.

The English Church. 80 Heilige Geistgasse. Divine Service Sundays 11. a. m. — The Seamen's Institute. 17 Weichselstrasse, Neufahrwasser, Mission Service Sundays 8. p. m. Frank. S. N. Dunsby, Reader in Charge and Missioner.

Schidlitz. Heilandskirche. Vorm. 10 Uhr Einsegnung der Konfirmanden Herr Pfarrer Hoffmann. Beichte und heil. Abendmahl nach der Einsegnung. Kindergottesdienst fällt aus. Abends findet ein Familienabend im Saale des Herrn Seeger statt.

Langfuhr. Lutherkirche. Vorm. 10 Uhr Herr Pfarrer Lutze. Nach dem Gottesdienst heil. Abendmahl. Beichte um 9½ Uhr im Konfirmandensaal. 11¾ Uhr Kindergottesdienst Herr Pfarrer Lutze.

Neufahrwasser. Himmelfahrts-Kirche. Vormittags ½10 Uhr Herr Pfarrer Kubert. Beichte 9 Uhr. 11¼ Uhr Kindergottesdienst. Abends 5 Uhr Jünglings-Verein Schleusenstraße 13.

St. Hedwigs-Kirche. Vormittags 9½ Uhr Hochamt und Predigt Herr Pfarrer Reimann.

Ohra. St. Georgskirche. 9½ Uhr Einsegnung der Konfirmanden Herr Pfarrer Kleefeld. Abendmahlsfeier und Kindergottesdienst fällt aus. 2 Uhr Nachm. Gottesdienst Herr Pfarrer Niemann. 6 Uhr Jugendversammlung. Dienstag 8 Uhr Bibelstunde des Jugendbundes. Mittwoch 8 Uhr Andacht im Vereinssaal. Donnerstag 8 Uhr Bibelstunde. Donnerstag 8 Uhr Männerverein im Lokale „Zur Ostbahn": Vortrag Bohl.

Praust. Vorm. 9½ Uhr Herr Konsistorialrath Dr. Claaß. Nachm. 2 Uhr Kindergottesdienst. 3 Uhr Jungfrauenverein in der Wohnung der Gemeindeschwester. 4½ Uhr Erbauungsstunde. 7 Uhr Männer- und Jünglings-Verein in der Sakristei. Mittwoch Abends 8¼ Uhr Bibelstunde in der Sakristei.

St. Albrecht. Evangelische Kapelle. Vormittags 10 Uhr Herr Kandidat Woesner aus Suckschin. Donnerstag Abends 8 Uhr Herr Prediger Depdolla.

* * *

Dirschau. St. Georgen-Gemeinde. Vormittags 10 Uhr Gottesdienst mit heil. Abendmahl. Beichte 9½ Uhr. Herr Pfarrer Friedrich. Nachmittags 5 Uhr Abendgottesdienst von Herrn Pfarrer Falkenberg aus Swaroschin. Abends 7½ Uhr Männer- und Jünglings-Verein. Herr Pfarrer Friedrich.

Baptisten-Gemeinde. Vormittags 9½ Uhr und Nachmittags 3 Uhr Andacht Herr Prediger Helmetag.

Marienburg. Vormittags 9½ Uhr Herr Pfarrer Felsch. Beichte um 9 Uhr Morgens. Nachmittags 2 Uhr Kindergottesdienst im ev. Vereinshause Herr Pfarrer Felsch. 5 Uhr Nachm. Herr Pfarrer Guertler. 4 Uhr Ev. Jungfrauen-Verein im ev. Vereinshause. Vortrag von Herrn Pfarrer Guertler. Dienstag 9 Uhr Vorm. Beichte und Abendmahlsfeier Herr Pfarrer Guertler.

Elbing. Evangelische Hauptkirche zu St. Marien. Vorm. 9½ Uhr Herr Pfarrer Weber. Nach der Predigt Einsegnung der Konfirmanden (Herbst-Abtheilung.) 11 Uhr Kindergottesdienst. Nachm. 2 Uhr Herr Pfarrer Bergan.

Heil. Geist-Kirche. Vorm. 9½ Uhr Herr Pfarrer Bury.

Neust. Evang. Pfarrkirche zu Heil. Drei Königen. Vorm. 9½ Uhr Herr Pfarrer Rahn. Einsegnung der Konfirmanden (Herbst-Abtheilung). Vorm. 9 Uhr Anmeldung zur Beichte. Nach der Einsegnung Beichte und Abendmahlsfeier. Der Kindergottesdienst fällt aus. Nachm. 2 Uhr Herr Pfarrer Droese.

St. Annen-Kirche. Vorm. 9½ Uhr Herr Pfarrer Selke. Einsegnung der Konfirmanden. Nach der Einsegnung Beichte und Abendmahlsfeier. Der Kindergottesdienst um 11½ Uhr Vorm. fällt aus. Nachm. 2 Uhr Herr Pfarrer Mallette. Mittwoch Abends 8½ Uhr im Pfarrhause Versammlung der neukonfirmirten Jungfrauen. Freitag Abends 8 Uhr im Pfarrhause Bibelstunde.

Heil. Leichnam-Kirche. Vorm. 9½ Uhr Herr Superintendent Schiefferdecker. Vorm. 9¼ Beichte Herr Prediger Zimmermann. Vorm. 11½ Uhr Kindergottesdienst. Nachm. 2 Uhr Herr Prediger Zimmermann.

St. Paulus-Kirche. Vorm. 9½ Uhr Herr Pfarrer Knopf. Einsegnung der Konfirmanden. 11 Uhr Beichte und Abendmahl.

Reformirte Kirche. Kein Gottesdienst.

Mennoniten-Gemeinde. Vorm. 10¼ Uhr Herr Prediger Siebert. Abendmahlsfeier.

Baptisten-Gemeinde, Johannisstraße. Vorm. 9½ Uhr Herr Prediger R. Nehring. 11 Uhr Kindergottesdienst. Nachm. 4½ Uhr Herr Prediger R. Nehring. Donnerstag Abends 8 Uhr Gebetsversammlung.

Baptisten-Gemeinde. Leichnamstraße 91/92. Vormittags 9½ Uhr Herr Prediger Horn. 11 Uhr Kindergottesdienst. Nachm. 4½ Uhr Herr Prediger Horn. Montag Abends 8 Uhr Gebetsversammlung. Donnerstag Abends 8 Uhr Herr Prediger Horn.

Ev. lutherische Gemeinde in der St. George-Hospitals-Kirche. Vorm. 10 Uhr.

Ev. Vereinshaus, Sonnenstraße 6. Morgens 7½ Uhr Bibel- und Gebetsstunde. Nachm. 1½ Uhr Kindergottesdienst. Abends 7 Uhr Evangelisations-Versammlung. Freitag Abends 8 Uhr Missionsvortrag, Herr Pastor Cörper und Missionar Heinrichsohn.

Methodisten-Gemeinde, Heiligegeiststraße 13, 1 Vorm. 9½ Uhr Herr Prediger Gniech. 11 Uhr Sonntagsschule. Nachm. 5 Uhr Herr Prediger Gniech. Mittwoch Abends 8¼ Uhr Gebetsstunde.

Handel und Industrie.

Wochenbericht der Berliner Börse.

Die bange Frage, wie die Ausschreitungen der amerikanischen Spekulation schließlich enden werden und welche Rückwirkung speziell auf die deutschen industriellen Verhältnisse von einer amerikanischen Katastrophe zu erwarten steht, will nicht mehr von der Tagesordnung der Börse verschwinden und blieb auch in der abgelaufenen Woche der ausschlaggebende Faktor für die Entwicklung des Verkehrs. Das Ausbleiben der gefürchteten Diskonterhöhung in London, mit der man hier bereits als einer unabwendbaren Maßregel gerechnet hatte, wurde wohl als angenehme Ueberraschung empfunden und als werthvolles Zeugniß, daß man auch an jener maßgebenden Stelle eine unmittelbare Gefahr nicht ins Auge faßt, entsprechend bewerthet, ohne daß gleichwohl das beruhigende Moment für die hiesige Spekulation Anlaß geboten hätte, sich angesichts der kritischen Lage der geldlichen und spekulativen Beklemmungen der Union in Sorglosigkeit zu wiegen, zumal diese Beklemmungen in Gestalt des Preisrückganges der amerikanischen Eisenbahnwerthe neuerdings recht unerquickliche praktische Folgen gezeitigt haben. Ungeachtet der reichen Ernteerträgnisse, aus denen dem Lande im Laufe der nächsten Monate bedeutende Ueberschüsse aus dem auswärtigen Handel erwachsen werden, und trotz der erfolgreichen Bemühungen der leitenden Finanzgruppen, von allen Seiten Gold um jeden Preis heranzuziehen, zeigt die außerordentlich zugespitzte Situation der bedenklichen Punkte noch genug, die um so berechtigteres Mißtrauen erregen, als eine längere Andauer der Geldkalamitäten ganz dazu angethan wäre, verhängnisvolle Komplikationen in dem überreizten, wirthschaftlichen Organismus der Vereinigten Staaten zu verursachen. Und auf eine längere Dauer der geldlichen Krisis Amerikas wird man sich füglich wohl gefaßt machen müssen, da bei der bereits bestehenden starken Verschuldung Amerikas an den europäischen Geldzentren die Aussicht nur gering ist, daß das Land weitere namhafte Beträge im Wege des Kredits in Europa bereitwillig erhalten wird. Neben dieser Kardinalfrage der amerikanischen Geldverlegenheiten bildeten die anziehenden Geldsätze am hiesigen Markt nur ein nebensächliches Moment, zumal man sich klar darüber ist, daß die Steigerung des Satzes für Privatdiskonten auf 2½ Proz. angesichts der noch immer recht bedeutenden Geldflüssigkeit als beruhigendes Symptom nicht anzusehen ist. Daß diese Vertheuerung der Geldsätze naturgemäß nicht dazu beitrug, dem ohnehin irritirten Markt freundlichere Physiognomie zu geben, begreift sich um so eher, als die widersprechenden Nachrichten von den heimischen und auswärtigen Industriebezirken die wirthschaftliche Lage in kein günstigeres Licht rückten als bisher. Wenn auch der Abschluß der Laurahütte sowohl hinsichtlich der Dividende (10 Proz. gegen 14 Proz. i. V.) wie der Positionen des Gewinnkontos die höchsten Erwartungen der Börse übertraf, wenn auch der letzte Bericht der „Ironage" berichtete, daß der Mangel an Roheisen in Amerika andauert und von England und Deutschland gedeckt werden muß, so fehlte es andererseits nicht an Momenten, die die dadurch hervorgerufene günstige Stimmung und Auffassung wieder so unvortheilhaft beeinflußten, daß Haltung und Kursbewegung wieder der Schwäche anheimfielen. Verstimmend wirkte vor allem die Meldung, von dem Nichtzustandekommen des oberschlesischen Roheisensyndikats, die Erhöhung der Produktiveinschränkung des Walzdrahtverbandes von 1 auf 6 Prozent und Gerüchte, daß dem Bochumer Verein eine große amerikanische Schienenlieferung unter dem Vorwand unzulänglicher Qualität zur Verfügung gestellt worden sei. Die Aktien des Bochumer Gußstahlvereins erlitten daraufhin schärfere Rückgänge, die auch auf die Gesammthaltung des Werthenmarktes, auf dem die Aktien der Laurahütte allein eine bevorzugte Ausnahmestellung einnahmen, von ungünstiger Rückwirkung waren, das gilt im besonderen für Hüttenaktien, während Kohlenpapiere ihren Kursstand besser behaupten konnten. Auch für die übrigen Industriepapiere des Kassamarktes machte sich überwiegend Verkaufslust geltend, insbesondere für Elektrizitätswerthe und die Aktien der Deutschen Gasglühlichtgesellschaft. Banken- und Bahnenmarkt waren ohne Leben, dagegen blieb der Rentenmarkt im Allgemeinen fest, beliebt und steigend verkehrten hier auf Pariser Anregungen namentlich Spanier.

Wochenbericht vom Berliner Getreidehandel.

Im Gegensatz zu der befestigteren Stimmung Amerikas stand der hiesige Verkehr der abgelaufenen Woche im Zeichen ausgesprochenster Lustlosigkeit, die in den nachgebenden Preisen für effektive Waare wie für Lieferung ihren unverkennbaren Ausdruck fand. Bestimmend für diese geschäftliche Unlust ist nach wie vor die Erwartung, daß die große Quantität und die ungenügende Qualität der Inlandsernte noch weiterhin einen verstärkten Druck auf das Preisniveau ausüben werden. Ohne daß das Angebot in Weizen besonders dringlich gewesen wäre, blieb die Kauflust so apathisch, daß die Preise jeder zuverlässigen Stütze beraubt waren. Das Mißverhältniß zwischen Angebot und Nachfrage war hier so groß, daß für laufenden Monat ein Preisrückschritt von 156,50 bis auf 151 Mk. im Wochenverlauf zu verzeichnen war, während sich die Abschläge für andere Monate auf ca. 1 Mk. gegen vorwöchigen Stand bezifferten. Nicht ganz so ungünstig gestaltete sich die Preisbewegung im Handel mit Roggen, doch war der Druck, den das reichliche Inlandsangebot ausübte, immerhin stark genug, um den Septemberpreis von 141 auf 140,25 zurückzudrängen. Für spätere Lieferfristen machte sich indessen Angesichts der schwächeren und ziemlich hohen russischen Offerten etwas regeres Interesse geltend und die Preise konnten sich um Kleinigkeiten bessern. Hafer hatte recht eng begrenzten Verkehr, September war Anfangs im Hinblick auf die russischen Zufuhren gedrückt, konnte sich im weiteren Verlauf aber auf Deckungskäufe decken, sodaß die Preise von 133,75 auf 136,25 Mk. anzogen. Rüböl hatte stilles Geschäft bei kaum verändertem Preisstand. Für Spiritus erhielt sich wachsende Frage, die den Preis der Vorwoche von 40,4 für 70er loko bis auf 41,9 steigerte.

Central-Notirungs-Stelle der Preußischen Landwirthschafts-Kammern.

26. September 1902.

Für inländisches Getreide ist in Mk. per To. gezahlt worden:

	Weizen	Roggen	Gerste	Hafer
Stettin (Bezirk)	149—150	133—137	130	140
Stettin (Platz)	150	133—137	—	—
Stolp	160	—	147	142
Danzig	141—154	116—128	122—124	120—127
Thorn	143—152	125—132	125—128	145—152
Königsberg i. P.	154	—	—	145
Allenstein	146—160	120—140	110—120	130—140
Breslau	141—157	123—139	127—140	127—134
Posen	147—157	123—132	120—130	138—150
Bromberg	148—155	122	—	—
Nach privater Ermittelung:				
	755 gr. p. l.	712 gr. p. l.	573 gr. p. l.	450 gr. p. l.
Berlin	154	137	—	148
Königsberg i. P.	—	136	—	127
Breslau	158	139	140	134
Posen	157	131	130	138

Raps: Breslau 204

Weltmarktpreise

auf Grund heutiger eigener Depeschen, in Mark per Tonne, einschl. Fracht, Zoll und Spesen, aber ausschl. der Qualitäts-Unterschiede.

Von	Nach				25. 9.	24. 9.
New-York	Berlin	Weizen	Loco	74 Cts.	157.50	158.75
Chicago	Berlin	Weizen	September	84½ Cts.	183.75	178.25
Liverpol	Berlin	Weizen	September	6 sh 9⅞ d.	172.50	172.—
Odessa	Berlin	Weizen	Loco	81 Kop	159.75	159.75
Riga	Berlin	Weizen	do.	90 Kop.	166.50	166.50
Paris		Weizen	September	20.70 Fr.	168.—	166.75
Amsterdam	Köln	Weizen	November	— hl. fl.	—.—	—.—
New-York	Berlin	Roggen	Loco	68½ Cts.	140.—	141.50
Odessa	Berlin	Roggen	do.	65 Kop.	138.50	138.50
Riga	Berlin	Roggen	do.	76 Kop.	148.—	148.—
Amsterdam	Köln	Roggen	Oktober	126 hl. fl.	139.50	139.50
New-York	Berlin	Mais	September	66½ Cts.	134.25	137.50

Bremen, 26. Sept. Baumwolle: Ruhig. Uppland middl. loco 47 Pfg.

Hamburg, 26. Sept., 6 Uhr Abends. Kaffee good average Santos per September —, per December 30, per März 30¾, per Mai 31¼. Ruhig.

Hamburg, 26. Sept., 6 Uhr Abends. Zuckermarkt. Rüben-Rohzucker 1. Produkt Basis 88% an Bord Hamburg per September 6,30, per Oktober 6,65, per December 6,72½, per Januar 6,80, per März 6,95, per Mai 7,05. Stetig.

Hamburg, 26. Sept. Petroleum stetig. Standard white loco 6,60.

Paris, 26. Sept. Getreidemarkt. (Schluß). Weizen ruhig, per September 20,75, per Oktober 20,50, per November-Februar 20,40, per Januar-April 20,60. Roggen ruhig, per September 15,40, per Januar-April 15,50. Mehl ruhig, per September 30,05, per Oktober 28,25, per November-Februar 27,20, per Januar-April 27,20. Rüböl ruhig, per September 57, per Oktober 57, per November-Februar 57¼, per Januar-April 57½. Spiritus ruhig, per September 33¾, per Oktober 34, per Novbr.-Febr. 34, per Januar-April 34¾. Wetter: Bedeckt.

Paris, 26. Sept. Rohzucker fest, 88% neue Kondition 17—17¼. Weißer Zucker fest, Nr. 3, per 100 Kilogr., per September 21⅝, per Oktober 22⅜, per Januar-April 23⅜, per März-Juni 23⅞.

Antwerpen, 26. Sept. Petroleum. Raffinirtes Type weiß loco 18 bez., Br., do. per September 18 Br., do. per Oktober 18¼ Br., do. per Oktober-December 18½ Br. Fest. Schmalz per September 142,00.

Wien, 26. Sept. Getreidemarkt. Weizen per Herbst 7,14 Gd., 7,15 Br., per Frühjahr 7,39 Gd., 7,40 Br. Roggen per Herbst 6,49 Gd., 6,50 Br., per Frühjahr 6,67 Gd., 6,69 Br. Mais per September-Oktober 5,99 Gd., 6,00 Br. Hafer per Herbst 5,99 Gd., 6,00 Br., per Frühjahr 6,26 Gd., 6,27 Br.

Pest, 26. Septbr. Getreidemarkt. Weizen loko ruhig, do. per Oktober 6,87 Gd., 6,88 Br., per April 7,16 Gd., 7,17 Br. Roggen per Oktober 6,15 Gd., 6,16 Br., per April 6,31 Gd., 6,32 Br. Hafer per Oktober 5,64 Gd., 5,65 Br., per April 5,93 Gd., 5,94 Br. Mais per Septbr. — Gd., — Br., per Mai 5,54 Gd., 5,55 Br. Kohlraps per August 11,90 Gd., 12,00 Br. — Wetter: Kühl.

Havre, 26. Sept. Kaffee in New-York schloß unverändert ruhig. Rio 23 000, Santos 55 000 Sack, Recettes für gestern.

Havre, 26. Sept. Kaffee good average Santos per September 36¼, per December 36¾, per März 37½, per Mai 38, per Juli 38½. Ruhig.

Liverpool, 26. Sept. Baumwolle. Umsatz: 7 000 Ballen, davon für Spekulation und Export 500 Ballen. Tendenz: Williger. Brasilianer 1/16 niedriger. Amerikanische good ordinary Lieferungen: Stetig. September 4 51/64 Verkäuferpreis, September-Oktober 4 43/64—4 44/64 do., Oktober-November 4 39/64 Käuferpreis, November-December 4 37/64—4 38/64 do., December-Januar 4 36/64—4 37/64 do., Januar-Februar 4 36/64 do., Februar-März 4 35/64—4 36/64 do., März-April 4 35/64—4 36/64 Verkäuferpreis, April-Mai 4 35/64 Käuferpreis, Mai-Juni 4 35/64 d. do.

New-York, 25. Sept. Weizen per December war bei Eröffnung unverändert. Die Preise konnten sich anfangs behaupten auf ungünstige Ernteberichte aus Frankreich und damit zusammenhängend auf bessere Kabelberichte von dort. Realisirungsverkäufe brachten weiterhin eine Abschwächung, die jedoch im späteren Verlaufe zum Theil wieder ausgeglichen wurde durch Deckungen. Schluß stetig, Preise ⅛ c. niedriger bis ⅛ höher. — Mais eröffnete fest, Dezember ½ c. höher auf bessere Kabelberichte aus Europa, geringe Verkaufslust seitens der Farmer aus dem Innern und auf Deckungen der Spekulation. Vorübergehend trat eine Abschwächung ein auf Realisirungen und großes Angebot in Chicago, doch erholte sich der Markt späterhin auf Deckungen. Schluß stetig, Preise unverändert bis ⅜ höher. September lag 1 c. niedriger.

Chicago, 25. Sept. Weizen eröffnete mit ⅛ c. höherem Decemberpreis auf ungünstige Ernteberichte aus Frankreich und bessere Kabelberichte aus Europa, besonders aus Paris. Deckungen der Platzspekulanten und geringe Verkaufsneigung wirkten gleichfalls befestigend. Im weiteren Verlaufe schwächten sich die Preise ab auf beträchtliche Zufuhren im Innern und auf Realisirungen, erholten sich jedoch in letzter Börsenstunde wieder auf Deckungen. Schluß stetig, Preise unverändert bis ⅛ c. höher. In Septemberlieferung wurden von der Baissespekulation Deckungen vorgenommen, so daß der Preis dafür um 4½ c. anzog bis 84½ c. — Mais eröffnete fest, December ½ c. höher als gestern. Während des ersten Theiles der Börse hielt diese gute Stimmung an auf günstigere Kabelberichte aus Europa, schwaches Angebot besonders aus dem Innern und auf geringe Zufuhren im Westen. Berichte von ungünstigem Wetter daselbst veranlaßten die Platzspekulation zu Deckungen, so daß die Preise eine weitere Steigerung erfuhren. Diese Preisaufbesserung ging jedoch theilweise verloren auf Realisirungen und auf umfangreiches Angebot am Platze. Schließlich etwas erholt auf abermalige Deckungen. Schluß stetig, Preise unverändert bis ⅜ c. höher; Septemberlieferung fiel um 1 c.

MAIZENA der Verein. Staaten von AMERIKA

Gesetz. geschützt MAISMEHL

zur Herstellung von sämmtlichen geschmackvollen Mehlspeisen. Rez. a. jedem Pfd.-Packet. (5475

Allein-Fabr.: NATIONAL STARCH CO. NEWYORK.

En gros bei: A. Fast - Danzig.

Wer einmal die „Patent-Myrrholin-Seife" im Gebrauch gehabt und deren wohlthätige, unübertroffene Wirkung auf die Haut kennen gelernt hat, der wird sich niemals mit einer anderen Seife waschen und sich nicht den schlimmen Folgen aussetzen, welche durch Waschen der Haut mit schlechter Seife entstehen können. Es ist deshalb (9743

Vorsicht beim Gebrauch von Seife

dringend geboten. Ueberall auch in den Apotheken erhältlich

Berliner Börse vom 26. September 1902.

Deutsche Fonds.

D. Reichs-Schatz. r. 1904/5	4	101.80
D. Reichs-A. cv. u. b. 1905	3½	102.00
do.	3½	102.00
do.	3	92.10
Pr. cons. Anl. cv. u b. 1905	3½	102.00
do.	3½	102.00
do.	3	92.00
Bad. St.-Anl.	4	105.20
Bayr. St.-Anl.	4	104.90
Sächsische Rente	3	90.00
Ostpreuß. Prov.-Obl. 1—8	3½	98.40
do. do. 8	4	102.75
Pomm. Prov.-Anleihe	3½	—
Posen. Prov.-Anleihe	3½	99.00
do. do.	3	89.00
Westpr. Prov.-Anleihe 5 u. 6	3½	98.90
Landschaftl.-Central-	4	102.70
do. do.	3½	99.60
do. do	3	89.40
Ostpreußische	4	104.10
do.	3½	98.60
do.	3	89.20
Pommersche	3½	99.25
do.	3	89.40
do. Landcredit	3½	—
do. neuländisch	3½	98.70
do. do.	3	89.40
Posensche 6.—10.	4	102.50
do.	3½	99.00
do. Ser. C.	3½	99.00
do. Ser. A.	3	89.20
Westpreußische rittsch. 1.	3½	98.90
„ „ 1.B.	3½	98.60
„ „ 2.	3½	98.50
„ neuländ. 2.	3½	98.40
„ rittsch. 1. 2.	3	89.10
„ neuländ. 2.	3	89.10

Ausländische Fonds.

Argentinische Anleihe	5	—
„ kleine	5	—
„ abgest.	5	86.75
„ „ kleine	5	—
„ innere	4½	77.00
„ kleine	4½	77.00
„ äußere	4½	76.25
„ 500 L.	4½	76.50
„ 100 L.	4½	76.75
„ 20 L.	4½	77.25
„ 1897	4	70.70
Chinesische Anleihe	5½	—
Chinesische Anleihe 1895	6	105.00
„ „ 1896	5	100.20
„ „ 1898	4½	91.70
Egypter garantirt	3	—
„ priv.	3½	—
„	4	—
Griech. 1881 u. 84	1.30	41.90
„ Goldrente L. 500	1.30	42.50
„ „ L. 100	1.30	32.00
„ „ L. 20	1.30	32.00
Griech. Monop.	1¾	44.10
„ „ 500 Frcs.	1¾	44.60
„ Gld. Pf. r. Var.	1¾	40.00
Holländische Anleihe	3	—
Ital. Hyp.-Obl. 1899	4	99.00
Ital. Rente	4	102.70
„ 4000—100 Frcs.	4	—
„ „ neue	4	102.40
Lissab. 1. und 2.	4	78.50
Mexikaner 1899	5	100.40
„ 200, 100 L.	5	101.00
„ 20 L.	5	101.00
Oesterr. Gold-Rente	4	103.00
„ Papier-Rente	4⅕	—
„ „	4⅕	—
„ Silber-Rente	4⅕	101.20
„ „	4⅕	—
Röm. Stadt-Anleihe 1.	4	—
„ „ 2—8	4	102.70
Portugiesen 4½%	fr.	50.60
Rum. amort. Rente	5	97.90
„ „ 400 M.	5	98.10
„ „ 1892/93	5	98.30
„ „ 400 M.	5	98.30
„ „ de 1889	4	85.90
„ „ de 1890	4	85.75
„ „ de 1891	4	85.30
„ „ de 1894	4	85.40
„ „ 1000 Frcs.	4	86.50
„ „ 500 Frcs.	4	85.60
„ „ de 1896	4	85.30
„ „ 1000 Frcs.	4	85.30
„ „ 500 Frcs.	4	85.50
„ „ de 1898	4	85.30
„ Schatzanw.	5	99.75
„ 310 M.	5	99.75
„ 405 M.	5	99.75
Russ. cons. Anleihe 1880 5r.	4	—
„ 1r.	4	100.10
„ Gold-Anl. von 1894	3½	97.30
„ „ von 1896	3	86.40
„ cons. E. 25 u. 10 r.	4	101.50
„ „ 5 r.	4	—
„ „ 1 r.	4	99.50
„ „ 8 1891	4	—
„ Staatsr. E. 1 226	4	97.10
Russ. cv. Staats.	3½	94.90
Schweden 1880	3½	—
Schwed. Staats. 1886	3½	99.60
„ 1890	3½	—
Serb. Goldpfandbr.	5	99.90
Serb. Staatsr. 95	4	73.60
Spanische Schuld	4	87.70
Türkische Anleihe C.	1	31.20
„ „ D.	1	28.90
„ Adm. 1888	5	100.40
„ „ kleine	5	100.40
Ungar. Gold-Rente	4	100.90
„ „ 500 fl.	4	101.20
„ „ 100 fl.	4	101.20
„ Kronen-Rente	4	98.50
„ 1000—100	4	98.50
„ Staats-Rente	3½	91.10
„ Gold-Inv.	4½	—

Inländ. Hypotheken-Pfandbr.

Danziger Hypoth.-Pfdbr.	3½	—
„	4	—
Dtsch. Grundschuld f. 8.	4	—
„ 5.6. unk. 1904 f. 8.	3½	—
Dtsch. Hypotheken-Bank	5	117.00
„ „ conv.	4	100.20
„ „ 8.	3½	95.50
„ „ 9. unk. 1905	3½	95.50
„ „ 10. unk. 1908	4	101.25
„ „ 11. 12. unk. 1910	4	102.00
Hambg. Hyp. unk 1900	4	100.20
„ „ S. 251-340 uk. 1905	4	101.00
„ „ alte und conv.	3½	95.50
„ „ S. 46-190 uk. 1905	3½	95.50
„ „ S. 301-330 uk. 1906	3½	96.00
Meininger Hyp. conv.	3½	96.00
„ „ 2. 6.	4	100.20
„ „ unk. 1905	3½	96.00
„ „ unk. 1907	3½	96.00
„ „ 7. unk. 1906	4	102.00
Nordd. Grundcredit 3.	4	99.75
„ „ 4. 5. unk. 1903	4	99.75
„ „ 6. unk. 1904	4	100.25
„ „ 7. unk. 1904	3½	95.00
„ „ 8. unk. 1906	3½	95.10
„ „ 9. unk. 1907	3½	95.20
„ 10. 11. 6. uk. 1909/10	4	101.30
Pomm. 5. 6. unk. 1900	4	89.00
„ 7. 8. unk. 1904	4	89.00
„ 9. 10. unk. 1906	3½	82.00
„ 11. 12. unk. 1908	3.2	90.00
„ 2. 3. unk. 1906	2.8	—
Pr. Bodencred. 13. unk. 1900	4	100.40
„ „ 14. unk. 1905	4	100.40
„ „ 11.	3½	95.70
„ „ 15. unk. 1904	3½	95.50
Pr. Bodencred. conv. u. 16.	3½	95.50
„ „ 17. unk. 1906	4	100.70
„ „ 18. unk. 1910	4	101.60
Pr. Zentralbd. 1886. 89	3½	95.50
„ „ 1894	3½	95.60
„ „ 1898 unk. 1906	3½	96.10
„ „ v. 1890	4	100.80
„ „ 1899 unverlb.	4	102.60
„ „ 1901 unk. 1910	4	102.90
„ Kommun.-Obl. 1887/91	3½	99.00
„ „ 1896 unk. 1906	3½	99.40
„ „ 1901 unk. 1910	4	104.60
Pr. Hypoth.-Aktien-Bank	4½	—
„ „	4	90.10
„ „	4	89.20
„ „	3½	82.00
Pr. Pfdbr.-Bk. 18 unk. 1908	4	101.25
„ „ 19 unk. 1909	4	101.25
„ „ 20. 21. unk. 1910	4	102.25
„ „ Bk. XVII unk. 1905	3½	95.50
„ „ 18 unk. 1908	3½	95.50
„ Pfdb. Kleinb. unk 1908	4	100.40
„ „ Kleinb. unk. 1901	3½	94.60
„ Pfdb Com. II unk. 1910	4	103.30
„ Pfdb. Com. Obl. unk. 1907	3½	99.60
Westdtsch. Bod.-Cr. 1.	4	101.00
„ „ 2. kündbar	4	101.00
„ „ 3. unk. 1905	3½	95.50
„ „ 4. unk. 1907	3½	96.20
„ „ 5. unk. 1909	4	101.80

Eisenbahn- und Transport-Actien.

Allg. Deutsche Kleinb.-G.	—	59.10
Allg. Lokal- u. Straßenb.	7	141.00
Große Berliner Straßenb.	8½	211.50
Königsberger Pferdebahn	0	—
Königsberg-Cranz	6.4	115.00
Lübeck-Büchen	6	—
Marienburg-Mlawka	1½	74.50
Oesterr.-Ungar. Staatsb.	6.6	154.80
Gotthardbahn	6⅘	177.00
Ital. Meridion	6	—
Ital. Mittelmeer	4	88.60
Anatolische	6	—
„ 60 %	6	90.20
Hamb.-Amerik. Packetf.	6	107.90
Nordd. Lloyd	6	106.60
Hansa-Dampfsch.	8	120.40

Stamm-Prioritäts-Actien.

Marienburg-Mlawka	5	—
Ostpr. Südbahn	4½	106.50
Bresl. Warschau	3½	—

Industrie-Actien.

Allg. Elektr. Gesellsch.	12	169.00
Bendix Holzbearb.	0	77.50
Berliner Holzkomptoir	0	69.25
Bochumer Gußst.	7	180.00
Cassel. Trebertrockn. fr. Zs	—	0.90
Danziger Aktienbr.	7½	125.00
Danziger Oelmühle	0	8.60
Danziger Oelm. St.-Pr.	0	79.00
Dynamit-Trust	9	166.20
Elektr. Kummer	—	2.25
Gelsenkircher Bergwerke	12	172.10
Gelsenkirch. Gußstahl	0	94.25
Harpener	12	167.40
Hoecherl-Bräu	5	81.50
Hoerder Bergwerke Lit. A.	0	109.70
Inowrazlaw-Salzw.	6	123.00
Königsberger Walzmühle	3	115.75
Kunterstein-Brauerei	2½	83.75
Laurahütte	14	203.75
Mend. u. Schwerte	4	80.50
Neue Boden-A.	6	154.00
„ „ -Obl.	4	99.25
„ „ „	3½	95.25
Orenstein u. Koppel	0	122.00
Schalker Gruben	32½	330.50
Siemens u. Halske	8	121.00
Stettiner Cham.	18	272.25
Stettiner Vulkan B.	14	209.40
Bentzki, Maschinenfabr.	6	92.00
Westfäl. Stahlw.	0	120.50

Eisenbahn-Prioritäts-Actien und Obligationen.

Ostpreuß. Südbahn 1—4.	4	—
„ „	3½	—
Oesterr. Ung.-Stb., alte	3	94.10
„ „ 1874	3	91.30
„ Ergänzungsnetz	3	92.20
„ „ St. 3.	5	112.25
„ „ Gold	4	102.20
Oest. Südbahn (Lb)	3	64.00
do. neue	3	64.00
do. Obligationen	5	102.75
do. Gold-Obligationen	4	90.00
Ital. Eisenbahn-Oblig. fl.	2.4	68.00
Ital. Mittelm.-Gold-Obl.	4	101.00
Kronpr. Rudolf	4	100.00
Moskau-Rjäsan	4	100.70
„ Smolensk	4	99.60
Raab Oedenb.	3	76.90
Anatolische Bahnen	5	102.50
Anat. Ergänzungsnetz	5	101.40

North. Gen. Lien.	3	74.50
Northern Pacific 1.	4	—
Ung. Gal. Verbd.	5	109.00

Bank-Actien.

Bergisch-Märkische	8½	153.00
Berliner Bank	2	89.30
Berliner Handels-Ges.	7	156.25
„ Kassen-Verein	6⅓	135.50
Breslauer Diskonto	0	—
Danziger Privatbank	6	—
Darmstädt. Bank Mk.	4	135.25
Deutsche Bank	11	209.00
Dsch. Effecten-Bank	1⅓	102.50
„ Genossenschaftsb.	5	96.40
„ Hypothekenbank	6½	121.50
„ Nationalbank	7	119.90
„ Ueberseebank	8	138.50
Diskonto-Gesellschaft	8	187.50
Dortmunder Bankverein	6	107.00
Dresdner Bank	6	143.10
Hamburger Hypotheken	8	157.60
Hannoversche Bank	4	118.50
Königsbg. Vereins-Bank	6	110.60
Landbank	6	114.90
Leipziger Bank fr. Zs.	0	1.75
Mitteldeutsche Creditbank	6½	109.60
Nationalbank f. Deutschl.	3	117.25
Nordd. Creditanstalt	5	101.50
Oesterr. Creditanstalt	8¾	217.25
Ostbank f. Handel u. Gew.	5½	106.90
Ostdeutsche	4	96.75
Preuß. Boden-Credit	7	140.50
„ Zentr.-Bd.-C. 80%	9	169.70
„ Hypoth.-Akt.-B.	—	96.40
„ Leihhaus	6	109.00
„ Pfandbrief-Bank	7	123.75
Reichsbank	6¼	154.50
Russ. Bank f. a. Hd.	4	115.60
Schaaffhaus. Bankverein	5	116.50

Anlehens-Loose.

Bad. Präm. Th. 100	4	147.00
Bayr. „ „ 100	4	160.50
Don.-Regul. ö. fl. 100	5	—
Köln. Mind. Th. 100	3½	—
Mein. Pr.-Pfd.	4	136.00
Oesterr. v. 1854 ö. fl. 250	3.9	—
„ 1860 ö. fl. 500	4	152.75
Oldenburger Th. 40	3	128.60
Russ. 64er Präm.-Anleihe	5	—
„ 66er „ „	5	354.00
Türk. Fr. 400 (i. G. 76)	—	122.00

Unverzinsliche per Stück.

Ansbach-Gunzh. fl. 7	—
Augsburger fl. 7	—
Braunschweiger Th. 20	134.10
Finnländische Th. 10	—
Freiburger Fr. 15	36.25
Genua Le. 150	—
Mailänder Fr. 45	46.60
„ Fr. 10	16.40
Meininger fl. 7	29.40
Neuchateler Fr. 10	—
Oesterr. v. 64 ö. fl. 100	—
„ Credit v. 58 ö. fl. 100	371.30
Pappenheimer ö. fl. 7	42.25
Ung. Staat ö. fl. 100	—
Venetianer Le. 30	—

Gold, Silber und Banknoten.

Dukaten per Stück	9.72
Sovereigns	20.43
Napoleons	16.28
Dollars	—
Am. Noten kl.	4.195
Am. Coupons zb. Newy	4.1975
Engl. Banknoten	20.44
Franz. „	81.20
Italien. „	81.10
Nordische „	112.35
Oesterr. „	85.40
Russische „	216.95
„ Zollcoupons	324.40

Wechsel-Kurse.

Amsterd.-Rottd.	100 Fl.	8 T.	168.50
„ „	100 Fl.	2 M.	167.80
Brüssel-Antw.	100 Fr.	8 T.	81.10
„ „	100 Fr.	2 M.	80.80
Skandin. Plätze	100 Kr.	10 T.	112.30
Kopenhagen	100 Kr.	8 T.	112.35
London	1 L. Sterl.	8 T.	20.445
„	1 L. Sterl.	3 M.	20.295
New-York	1 Doll.	vista	4.1975
„	1 Doll.	2 M.	—
Paris	100 Fr.	8 T.	81.20
„	100 Fr.	2 M.	80.90
Wien	100 Kr.	8 T.	85.35
„	100 Kr.	2 M.	85.10
Italien. Plätze	100 Lire	10 T.	80.95
„ „	100 Lire	2 M.	—
Petersburg	100 S.R.	8 T.	—
„	100 S.R.	3 M.	214.10
Warschau	100 S.R.	8 T.	216.00

Diskont der Reichsbank 3 %.

Grosser Total-Ausverkauf

meines bedeutenden

Herren- u. Knaben-Garderoben-Geschäfts.

Anderer Unternehmungen wegen

löse ich mein seit 15 Jahren bestehendes Geschäft auf und stelle das große Lager zum

Total-Ausverkauf.

Der Ausverkauf bietet eine nie wiederkehrende Gelegenheit, aus den besten Stoffen ganz neu und modern gearbeitete hochfein sitzende Herren- u. Knaben-Garderoben

zu Spott-Preisen

zu kaufen.

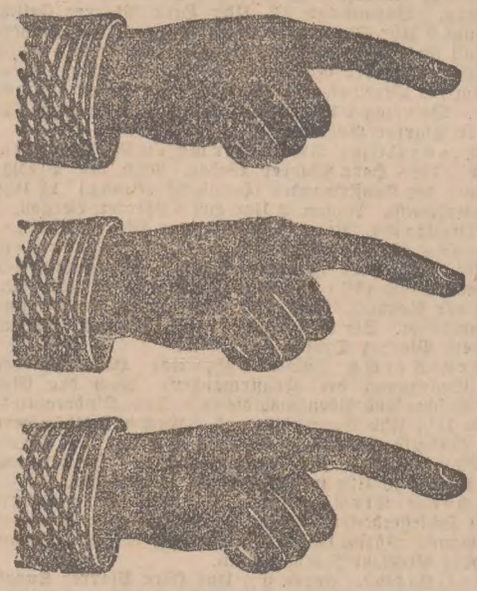

Die Preise werden Sie in Erstaunen setzen.

Jeder Gegenstand ist mit früherem u. jetzigem Preise deutlich vermerkt.

Sie können viel Geld ersparen, wenn Sie zur Anschaffung Ihrer Herbst- und Winter-Garderoben auch für die Kinder die Vortheile meines Total-Ausverkaufs wahrnehmen.

Herren-Winter-Ueberzieher in wunderbarer Pracht der Stoffe und Ausführung von 8.00 Mk. ab.

Pelerinen-Mäntel für Herren in grau, schwarz und melirten Loden und Satinstoffen von 10.00 Mk. ab.

Kutscher-Mäntel mit rothem Tuchstoff gefüttert . . . . . von 15.00 Mk. ab.

Herren-Winter-Joppen, warm gefüttert, in allen geschmackvollen Fantasie-Façons, in Loden, Satin und Diagonalstoffen . . . . . von 4.00 Mk. ab.

Herren-Winter-Jackets, warm gefüttert, in Double, Eskimo u. Krimmerstoffen von 5.00 Mk. ab.

Herren-Sommer- und Herbst-Ueberzieher, neueste Façons . . von 4.00 Mk. ab.

Herren-Rockanzüge für Trau und Gesellschaft . . . . . von 12.00 Mk. ab.

Herren-Jacket-Anzüge, 1- und 2-reihig in herrlicher Auswahl . . . . . von 8.00 Mk. ab.

Herren-Hosen in Riesenauswahl zu jedem Zweck für Sonntag und Arbeit . . . von 1.50 Mk. ab.

Herren-Westen in Wolle, Seide, Piqué und Buckskinstoffen . . . . . von 1.00 Mk. ab.

Einsegnungs-Anzüge, gut sitzend, sauber gearbeitet . . . . . von 6.00 Mk. ab.

Prüfungs- und Jünglings-Anzüge in dunklen Cheviot- u. Diagonalstoffen von 4.00 Mk. ab.

Knaben-Winter-Joppen für Schule und Eisbahn, warm gefüttert . . . . von 2.00 Mk. ab.

Knaben-Winter-Paletots und Mäntel . . . . . von 3.00 Mk. ab.

Knaben-Anzüge in großer geschmackvoller Auswahl . . . . . von 1.50 Mk. ab.

Knaben-Hosen von 1.00 Mk. ab, **Leibchen-Hosen** . . . . . von 50 Pfg. ab.

Schlafröcke für Herren bis zu den elegantesten . . . . . von 6.00 Mk. ab.

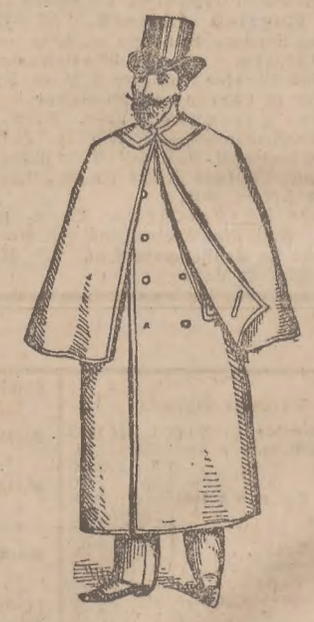

Große Auswahl modernster Stoffe zu ganzen Anzügen, Winter-Paletots, Pelzbezügen, Beinkleidern.

Bestellungen werden nach wie vor in bekannt exakter Ausführung unter Garantie zu enorm billigen Preisen ausgeführt.

Das Lokal ist auf längere Jahre zu vermiethen.

Die Ladeneinrichtung, die Beleuchtungsanlagen sind zu verkaufen.

Den Wiederverkäufern und Händlern besonders empfohlen.

J. Jacobson, Holzmarkt 22.

(13805

Skanowanie i opracowanie graficzne na CD-ROM :

ul. Krzemowa 1
62-002 Suchy Las
www.digital-center.pl
biuro@digital-center.pl
tel./fax (0-61) 665 82 72
tel./fax (0-61) 665 82 82

Wszelkie prawa producenta i właściciela zastrzeżone.
Kopiowanie, wypożyczenie, oraz publiczne odtwarzanie w całości lub we fragmentach zabronione.

All rights reserved. Unauthorized copying, reproduction, lending, public performance and broadcasting of the whole or fragments prohibited.